

ID: 701

PROVINCIA: **LUGO**MUNICIPIO: **NAVIA DE SUARNA**

39/77

CARPETA-FICHA DEL MONTE:" **Montes de Envernallúas** "**COMUNIDAD PROPIETARIA****Vecinos de Envernallúas**

CLAVE DEL MONTE

PROVINCIA	MUNICIPIO	COMUNIDAD PROPIETARIA	MONTE
LU	34	9.3	1

SUPERFICIE
HÉCTAREAS

176

En la ciudad de Lago a treinta y uno de marzo de mil novecientos setenta y siete, reunido el Jurado Provincial de Montes Vecinales en Mano Común en la Sala de Juntas del Gobierno Civil, acordó la clasificación del monte "MONTES DE ENVERNALLUAS" como monte vecinal en mano común a tenor de la siguiente resolución:

Visto en el día de la fecha el expediente de clasificación del monte "MONTES DE ENVERNALLUAS" expediente n° 39/77 del ayuntamiento de Navia de Suarna, a promovido a instancia de la Administración Forestal y,

RESULTANDO.- Que con fecha diez de febrero de 1.977, el Jurado Provincial de Montes Vecinales en Mano Común, acordó la iniciación y tramitación del expediente de clasificación del monte "MONTES DE ENVERNALLUAS" designando como Instructor al Vocal DON HOMOBONO GONZALEZ CARRERO.

RESULTANDO.- Que con fecha 2 de marzo de 1.977, se dictó providencia por la que se da comienzo al expediente de clasificación del monte "MONTES DE ENVERNALLUAS" n° 39/77 poniendo por cabeza del mismo copia de acuerdo del Jurado Provincial y la documentación aportada.

RESULTANDO.- Que con fecha 2 de marzo de 1.977, se dictó providencia al ayuntamiento de Navia de Suarna para que aportara: a) Certificación del Registro de la Propiedad, relativa a la inscripción del monte "MONTES DE ENVERNALLUAS" de 176 Ha. sito en la parroquia de Mufia, b) Certificación del Inventario de Bienes Municipales relativa al monte "MONTES DE ENVERNALLUAS", c) Certificación de acuerdo municipal relativo al Consorcio con la Administración Forestal para la repoblación de dicho monte.

RESULTANDO.- Que con fecha 2 de marzo de 1.977 se acordó recibir de la Administración Forestal I.C.O.N.A. certificación relativa a si el monte "MONTES DE ENVERNALLUAS" figurara incluido en el Catálogo de los de Utilidad Pública de esta provincia.

RESULTANDO.- Que con fecha 2 de marzo de 1.977, se dictó providencia acordando la publicación de edicto en el B. O. de la provincia y en el ayuntamiento de Navia de Suarna, poniendo en conocimiento de todos los interesados la incoación del presente expediente de clasificación fin de que pudieran comparecer e intervenir en él en defensa de sus derechos e intereses.

RESULTANDO.- Que con fecha 2 de abril de 1.977 se recibió el edicto del B. O. de la provincia n. 82, en el que se inserta el edicto del monte "MONTES DE ENVERNALLUAS", del ayuntamiento de Navia de Suarna.

RESULTANDO.- Que con fecha 20 de abril de 1.977 se recibió certificación del Instituto Nacional para la Conservación de la Naturaleza, en la que consta que el monte "MONTES DE ENVERNALLUAS" SIT. EN LA PARROQUIA DE MUFIA, ayuntamiento de Navia de Suarna, no forma parte de monte alguno incluido en el Catálogo de los de Utilidad Pública de esta provincia.

RESULTANDO.- Que con fecha 30 de abril de 1.977, se recibió certificación del ayuntamiento de Navia de Suarna, en la que consta que el edicto estuvo expuesto al público en el tablón de anuncios y lugares de costumbre durante el tiempo correspondiente.

RESULTANDO.- Que con fecha 18 de abril de 1.977, se recibió certificación del ayuntamiento de Navia de Suarna, en la que consta que en el inventario de Bienes Municipales no figura incluido el monte conocido por "MONTES DE ENVERNALLUAS" certificando asimismo que el monte "MONTES DE ENVERNALLUAS" figura inscripto en el Registro de la Propiedad a nombre del ayuntamiento.

RESULTANDO.- Que con fecha 18 de abril de 1.977, se recibió certificación del ayuntamiento de Navia de Suarna, en la que hace constar que el monte "ENVERNALLA Y SEARO" en el que se encuentra incluido el monte "ENVERNALLUAS" ha sido cedido en consorcio con el Patrimonio Forestal del Estado para la repoblación del mismo.

RESULTANDO.- Que en el expediente de investigación que figura

unido en cuerdas floja, consta comparecencia de vecinos que manifiestan: que en términos de el pueblo compuesto por cuatro vecinos siempre hubo un monte que se puede llamar "MONTE DE ENVERNALLUAS" que siempre se ha venido aprovechando para pastoreo y señas repartiéndose a partes iguales.

Hace unos quince años los cogió la repoblación forestal, parte del monte incluyendolo en el llamado "ENVERNALLUAS".

RESULTADO.- Que en la instrucción del expediente se han cumplido los trámites y formalidades que establecen la Ley de Montes Vecinales en Mano Común, de 27 de julio de 1.968 y su Reglamento de 26 de febrero de 1.970 así como la Ley de Procedimiento Administrativo de 17 de julio de 1.958.

- Visetas las citadas Leyes y Reglamento y disposiciones de pertinente aplicación.

CONSIDERANDO.- Que el Jurado Provincial de Montes Vecinales en Mano Común, tiene competencia y jurisdicción para conducir del expediente el cual fue promovido por la Administración Forestal con capacidad y legitimación para ello, habiéndose formulado la iniciación y tramitación del expediente en lugar, forma y tiempo todo ello a tenor de lo dispuesto en los artículos 10 y 11 de la Ley de Montes Vecinales en Mano Común y 10 y 18 de su Reglamento.

CONSIDERANDO.- Que para determinar si un monte merece la calificación de vecinal en mano común, se hace preciso concretar si en el mismo concurren los requisitos reales que establecen la Ley de Montes Vecinales en Mano Común, de su artículo 1º así como el artículo 1º de su Reglamento a saber:

a) Que su pertenencia esté atribuida a determinados vecinos agrupados en aldeas, lugares o parroquias, en calidad de tales, en proindivisión con independencia de su origen en comunidad germánica o mon común, b) Que tal comunidad de vecinos necesite constituida formalmente en entidad municipal.

CONSIDERANDO.- Que el monte "MONTE DE ENVERNALLUAS" está perfectamente identificado tanto por el Ayuntamiento de Navia de Suarna como por la Administración Forestal, y en tal concepto fue consorciado asimismo fue identificado por los vecinos que comparecieron en el expediente de investigación unido, los cuales se consideraran con derechos los aprovechamientos que sobre el citado monte pueden obtenerse a partes iguales.

CONSIDERANDO.- Que cualquiera que hubiese sido a propiedad de monte en tiempos remotos los efectos de la prescripción extraordinaria regulada por el artículo 1.959 del Código Civil, legitiman la titularidad de los actuales aprovechadores.

ESTE Jurado Provincial, de montes vecinales en Mano Común, en sesión de día de la fecha a la vista de los antecedentes y consideraciones reseñadas ha acordado:

1º.- Clasificar el monte "MONTE DE ENVERNALLUAS" como se describe en el expediente 39/77 como monte vecinal en mano común, perteneciente a los vecinos de Envernalluas, parroquia de Muñis, Ayuntamiento de Navia de Suarna.

2º.- Que se emita certificación de la resolución firme de este Jurado al Registrador de la Propiedad, para la inscripción del monte a nombre de la comunidad titular del mismo, a tenor de lo dispuesto en el apartado a) del artículo 3º del Reglamento de Montes Vecinales en Mano Común.

Lago 27 de Junio de 1.978.

The bottom of the document features several handwritten signatures and stamps. On the left, there is a large, stylized signature that appears to be 'Lago'. To its right, there is another signature, possibly 'Alcalde'. Further right, there is a smaller signature, and below it, a large, bold signature that looks like 'A'. There are also some faint, illegible markings and what might be a stamp or official mark.

Prov.*	Munic.*	Comunidad Prop.*	N.º monte
LU	34	9.3	1

CLAVE DEL MONTE

● 3.- ESTADO FISICO

Ref. Índice

3.1 SITUACION. ALTITUD. ACCESOS.

Estos MONTES DE ENVERNALLUAS están situados al N. E. del pueblo y fincas particulares de Envernallúas, formando "término redondo" que queda abierto al S.O. por los prados particulares del río de Rao, que lo corta en dos parcelas.

Está formado, principalmente, por la fuerte ladera que hacia el S. baja desde "Rebordelo de Trabado" hasta el río de Rao.

Es de fuertes pendientes, aunque uniformes, con altitudes comprendidas entre 350 y 800 m.

3.2 SUPERFICIE

176 Has., obtenidas mediante planimetrado sobre 1/25.000.

3.3 LINDEROS.

N.- Monte de Balsa y monte Trabado.

E.- Monte de Extremadoiro y Casas Muruas, y Aigas.

S.- Monte de Traserra.

Prov.*	Munic.*	Comunidad Prop.*	N.º monte
LU	34	9.3	1

Ref. Índice

CLAVE DEL MONTE

3.3

0.- Montes de Trabadelo y de Cernada.

3.4

DESCRIPCION DEL PERIMETRO.

Empezando en el extremo N.O. en Chan de Lagüela, donde concurren con este monte los de Cernada y de Balsa, va lindando con éste en dirección O-E subiendo por el Texo do Piqueiro hasta Pico Alto de Piqueiro, donde empieza monte de Trabado, sigue con éste en dirección O-E en curva según el "Rebordelo" hasta los cierres de las fincas de Extremadoiro; aquí toma la dirección S.O. bajando por el Regueiro de Calviña hasta cruzar el río de Rao, lindando con monte de Extremadoiro y Murúas; cruza el río de Rao hacia el S. y empieza a lindar con monte de Aigas subiendo por un texo por Pena da Hedra hasta Campa de Masnada donde, según los vecinos de Envernalluas informantes, empieza el monte de Traserra, con el que sigue en dirección E-O, a media ladera, por Ponado Hervidoiro y Campa de Traserra para bajar después al río de Rao y por éste aguas abajo llega a Cortín do Rey, donde ya empieza a lindar con monte de Cernada, con el que sube en dirección S-N, directamente a Chan de Lagüola, donde se comenzó.

En el límite descrito, por el S., con el monte de

Prov.º	Munic.º	Comand.º Prop.º	N. monte
LU.	34	9.3	1

Ref. Índice

CLAVE DEL MONTE

3.4

Traserra, hay desacuerdo con las pretensiones de esta comunidad de vecinos que según informan llegan con su monte hasta los predos particulares del rio de Raol

3.5

OBSERVACION SOBRE LIMITE CON FINCAS PARTICULARES

Es evidente que, dado el origen de gran parte de las fincas particulares que lindan con un monte vecinal, la parte de su perimetro lindante con ellas, no puede tener el caracter preciso que ofrece el resto del perimetro. Logicamente, en la delimitación del monte con tales fincas, se ha llegado hasta donde existía seguridad, o duda razonable, de que se mantenía la condición vecinal del mismo.

Es por ello que, una vez fijada por el Jurado Provincial la calificación que merezca este monte, sería conveniente precisar con una mayor exactitud, quizá mediante deslinde parcial, la parte de perimetro que linda con fincas particulares.

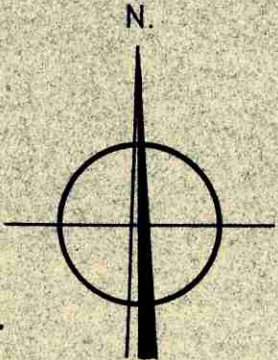

Termino

PROV. DE OVIEDO S.

Antolin

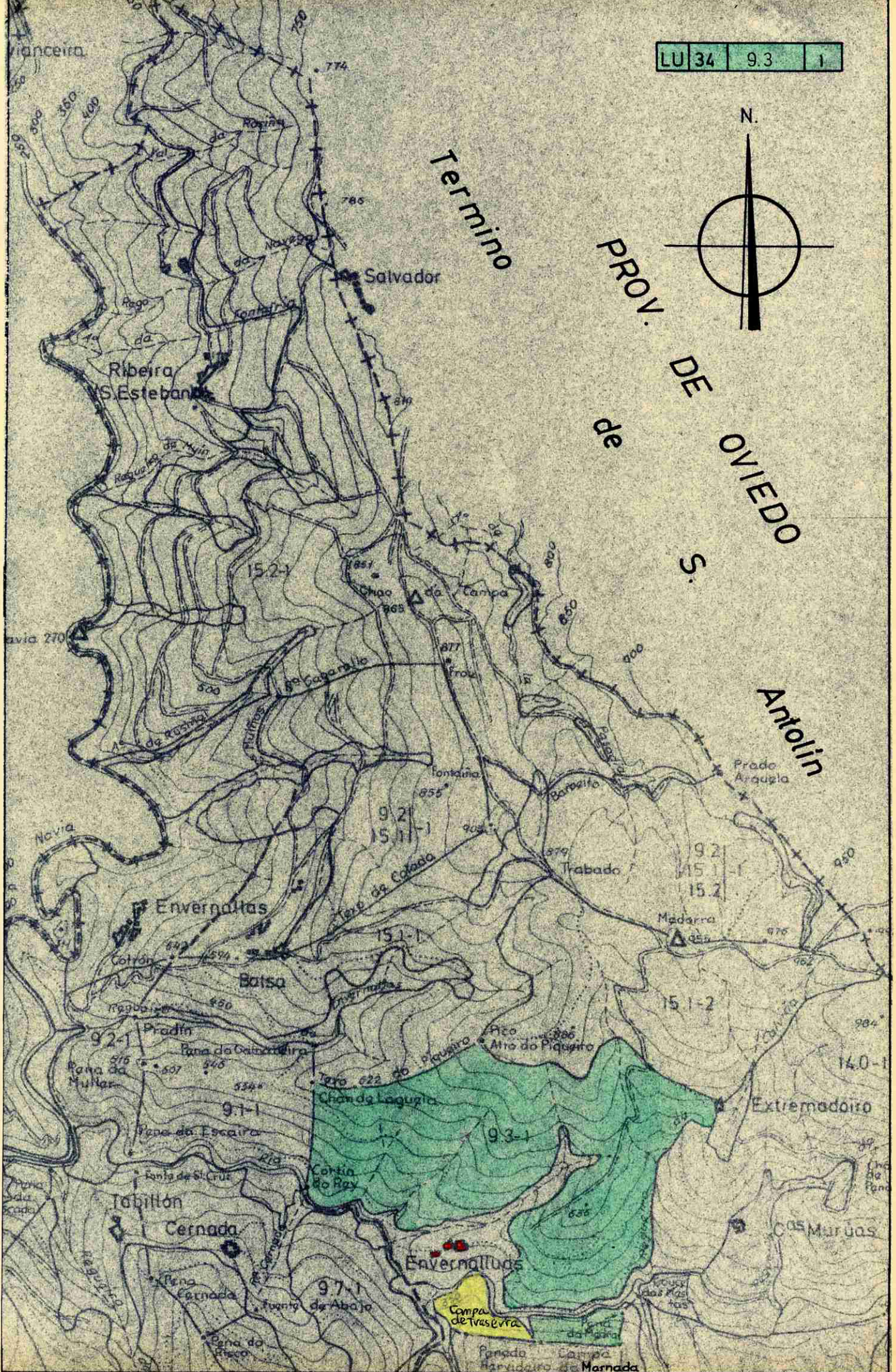

Ribeira S. Esteban

Salvador

Envernalltas

Balsa

Tobillón

Cernada

Envernallud

Compa de Traseira

Riço do Piquero

Chanda Lagúia

Cortia do Ray

Extremadoiro

Cas Muruas

Madarra

Trabado

Pana da Escalera

Pana da Muller

Pana da Camandira

Pana do Fisco

Pana do Fisco

Pana do Fisco

Pana do Fisco

Pana do Fisco

Pana do Fisco

Pana do Fisco

Pana do Fisco

Pana da Escalera

Pana da Muller

Pana da Camandira

Pana do Fisco

Pana do Fisco

Pana do Fisco

Pana do Fisco

Pana do Fisco

Pana do Fisco

Pana do Fisco

Pana do Fisco

Pana da Escalera

Pana da Muller

Pana da Camandira

Pana do Fisco

Pana do Fisco

Pana do Fisco

Pana do Fisco

Pana do Fisco

Pana do Fisco

Pana do Fisco

Pana do Fisco

Pana da Escalera

Pana da Muller

Pana da Camandira

Pana do Fisco

Pana do Fisco

Pana do Fisco

Pana do Fisco

Pana do Fisco

Pana do Fisco

Pana do Fisco

Pana do Fisco

Pana da Escalera

Pana da Muller

Pana da Camandira

Pana do Fisco

Pana do Fisco

Pana do Fisco

Pana do Fisco

Pana do Fisco

Pana do Fisco

Pana do Fisco

Pana do Fisco

Pana da Escalera

Pana da Muller

Pana da Camandira

Pana do Fisco

Pana do Fisco

Pana do Fisco

Pana do Fisco

Pana do Fisco

Pana do Fisco

Pana do Fisco

Pana do Fisco

Pana da Escalera

Pana da Muller

Pana da Camandira

Pana do Fisco

Pana do Fisco

Pana do Fisco

Pana do Fisco

Pana do Fisco

Pana do Fisco

Pana do Fisco

Pana do Fisco

15.2.1

15.1.1

15.1.1

15.1.2

9.2.1

9.2.1

9.2.1

9.1.1

9.1.1

9.1.1

9.7.1

9.7.1

9.7.1

9.7.1

9.7.1

9.7.1

15.1.1

15.1.1

15.1.1

15.1.1

15.1.1

15.1.1

15.1.1

15.1.1

15.1.1

15.1.1

15.1.1

15.1.1

15.1.1

15.1.1

15.1.1

774

785

810

851

865

877

855

879

855

866

838

838

838

838

350

350

350

350

350

350

350

350

350

350

350

350

350

350

350

350

350

350

350

350

350

350

350

350

350

700

700

700

700

700

700

700

700

700

700

700

700

700

700

700

700

700

700

700

700

700

270

270

270

270

270

270

350

350

350

350

350

350

350

350

350

350

350

350

350

350

350

350

350

350

350

350

350

350

350

350

350

350

350

350

350

350

350

350

350

350

350

350

350

350

350

350

350

350

350

350

350

350

350

350

350

350

350

350

350

350

350

350

350

350

350

350

350

350

350

350

350

350

350

350

350

350

350

350

350

350

350

350

350

350

350

350

350

350

350

350

350

350

350

350

350

350

350

350

350

350

350

350

350

350

350

350

350

350

350

350

350

350

350

350

350

350

350

350

350

350

350

350

350

350

350

350

350

350

350

350

350

350

350

350

350

350

350

350

350

350

350

350

350

350

350

</

Lucía Belver Quiroga, secretaria do Xurado Provincial de Montes Veciñais en Man Común de Lugo,

CERTIFICO:

Que na sesión celebrada polo xurado provincial o día **4.6.2024**, figura o seguinte acordo:

MVMC **Embernallúas** (exp. 39/77), pertencente aos veciños de Embernallúas, da parroquia de Muñís; MVMC **Balsa** (exp. 30/92), pertencente aos veciños de Balsa, da parroquia de Ribeira; MVMC **Trabado** (exp. 50/77), pertencente aos veciños de Balsa, da parroquia de Ribeira; e MVMC **Cernada** (exp. 10/78), pertencente aos veciños de Cernada, da parroquia de Muñís. Todos eles sitios no concello de **Navia de Suarna**.

O 30.9.2022 e 21.10.2022 foi presentada unha solicitude da comunidade de Embernallúas relativa ao acordo de deslindamento levado a cabo por avinza coas comunidades da Balsa e de Cernada, en canto á liña divisoria que separa os seus montes veciñais. Tras serlles requirido, o 2.2.2024 presentan unha emenda da solicitude. Entre a documentación aportada, consta a acta de deslindamento, planos topográficos, acta de conciliación e certificacións de aprobación por parte das comunidades implicadas.

O 2.5.2024, o Servizo de Montes emite un informe (nº **2022_277**) no que se recollen as modificacións que se producen como consecuencia do deslindamento acordado e se especifican as seguintes superficies resultantes:

- MVMC **Embernallúas**: 207,05 hectáreas.
- MVMC **Balsa**: 122,09 hectáreas
- MVMC **Trabado**: 121,70 hectáreas
- MVMC **Cernada**: 74,93 hectáreas

Examinada a documentación presentada, o xurado, por unanimidade, ACORDA aprobar o deslindamento practicado e proceder ás oportunas modificacións nos respectivos expedientes.

Para que conste, expido este certificado co visto e praxe da presidenta do xurado.

Lugo, data da sinatura electrónica

A secretaria do xurado
Lucía Belver Quiroga

Visto e praxe
A presidenta do xurado
M^a Olga Iglesias Fontal



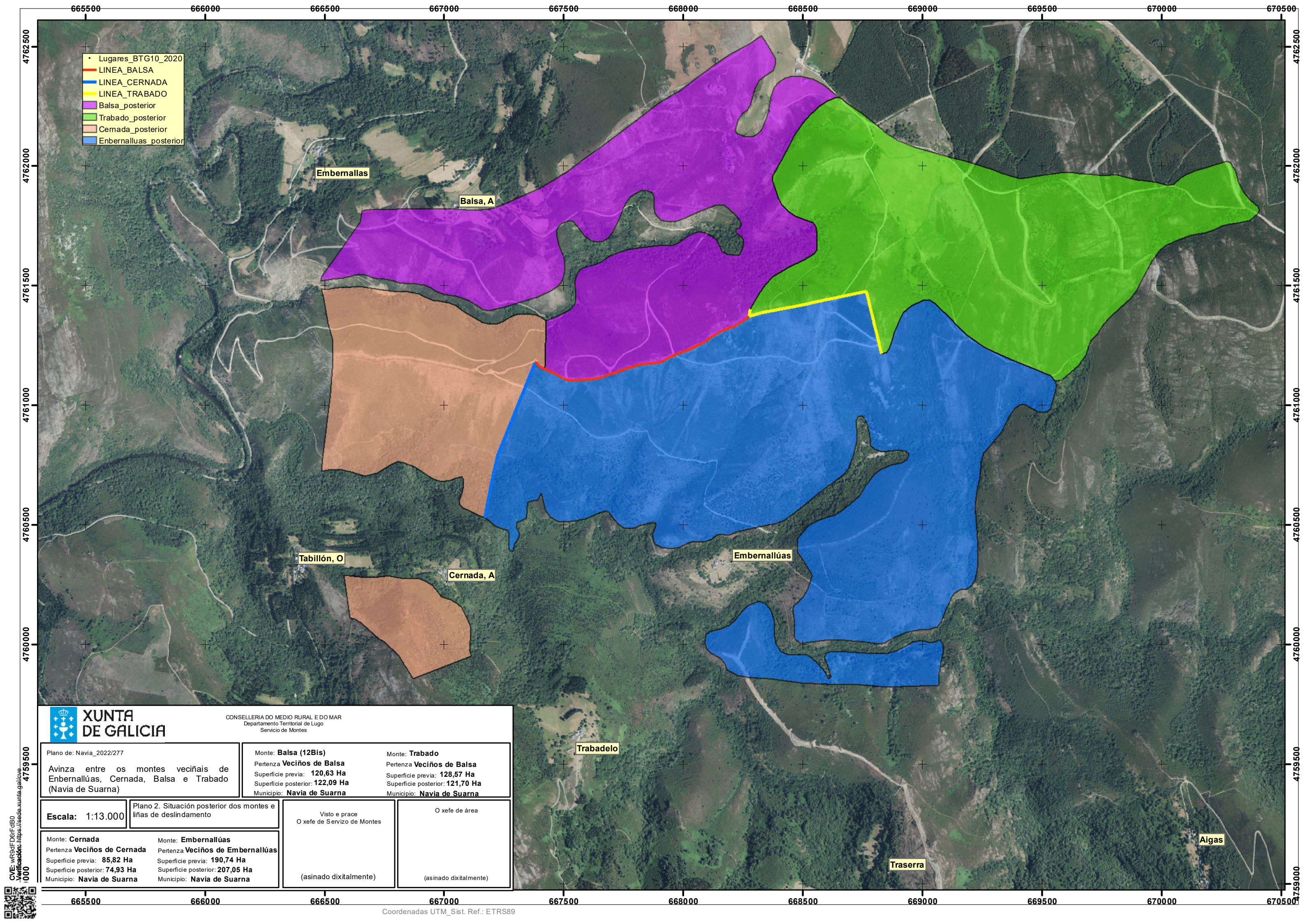

- Lugares_BTG10_2020
- LINEA_BALSA
- LINEA_CERNADA
- LINEA_TRABADO
- Balsa_posterior
- Trabado_posterior
- Cernada_posterior
- Embernalluas_posterior

Embernallas

Balsa, A

Tabillón, O

Cernada, A

Embernallúas

Trabadelo

Traserra

Aigas



CONSELLERÍA DO MEDIO RURAL E DO MAR
Departamento Territorial de Lugo
Servizo de Montes

Plano de: Navia_2022/277
Avinza entre os montes veciñais de Embernallúas, Cernada, Balsa e Trabado (Navia de Suarna)

Monte: **Balsa (12Bis)**
Pertenza **Veciños de Balsa**
Superficie previa: **120,63 Ha**
Superficie posterior: **122,09 Ha**
Municipio: **Navia de Suarna**

Monte: **Trabado**
Pertenza **Veciños de Balsa**
Superficie previa: **128,57 Ha**
Superficie posterior: **121,70 Ha**
Municipio: **Navia de Suarna**

Escala: 1:13.000

Plano 2. Situación posterior dos montes e liñas de deslindamento

Visto e prace
O xefe de Servizo de Montes

(asinado dixitalmente)

O xefe de área

(asinado dixitalmente)

Monte: **Cernada**
Pertenza **Veciños de Cernada**
Superficie previa: **85,82 Ha**
Superficie posterior: **74,93 Ha**
Municipio: **Navia de Suarna**

Monte: **Embernallúas**
Pertenza **Veciños de Embernallúas**
Superficie previa: **190,74 Ha**
Superficie posterior: **207,05 Ha**
Municipio: **Navia de Suarna**

CVE: WR9GDF6fCb0
 Verificación: https://sede.xunta.gal/cve/000

Lucía Belver Quiroga, secretaria do Xurado Provincial de Montes Veciñais en Man Común de Lugo,

CERTIFICO:

Que na sesión celebrada polo xurado provincial o día **30.10.2024**, figura o seguinte acordo:

Como consecuencia da entrada en vigor da Lei 7/2012 de montes de Galicia, e coa finalidade de levar a cabo o establecido na Disposición transitoria décimo terceira, con respecto á revisión de esbozos de montes veciñais en man común, o xurado, na reunión celebrada o 17.09.2012, acordou solicitar do Servizo de Montes a realización de propostas de revisión e elaboración de cartografías actualizadas dos montes veciñais da provincia susceptibles de tal adecuación.

MVMC **Embernallúas** (exp. 39/77), pertencente aos veciños do lugar de Embernallúas, na parroquia de Muñís, concello de **Navia de Suarna**.

O 30.9.2022 tivo entrada unha solicitude da comunidade de Embernallúas para que se proceda á revisión do esbozo do seu monte veciñal conforme á proposta que achegan. Tras serlles requirido, o 15.7.2024 foi presentada a emenda da solicitude. Procedemento con número de expediente **2022_295**.

O 29.8.2024, o Servizo de Montes elaborou un informe no que se recolle a definición do esbozo revisado. De acordo coa cartografía resultante, a superficie do monte de **Embernallúas** pasa a ser de **215,35 hectáreas**.

Examinada a devandita proposta, o xurado, por unanimidade, ACORDA aceptala e proceder á incorporación do novo esbozo ao expediente.

Para que conste, para a súa remisión á **parte interesada**, e sen prexuízo da ulterior aprobación da acta da sesión á que se fai referencia, expido este certificado co visto e praxe da presidenta do xurado.

Lugo, data da sinatura electrónica

A secretaria do xurado
Lucía Belver Quiroga

Visto e praxe
A presidenta do xurado
M^a Olga Iglesias Fontal



666500

667000

667500

668000

668500

669000

669500

670000

4761500

4761000

4760500

4760000

4761500

4761000

4760500

4760000

4759500

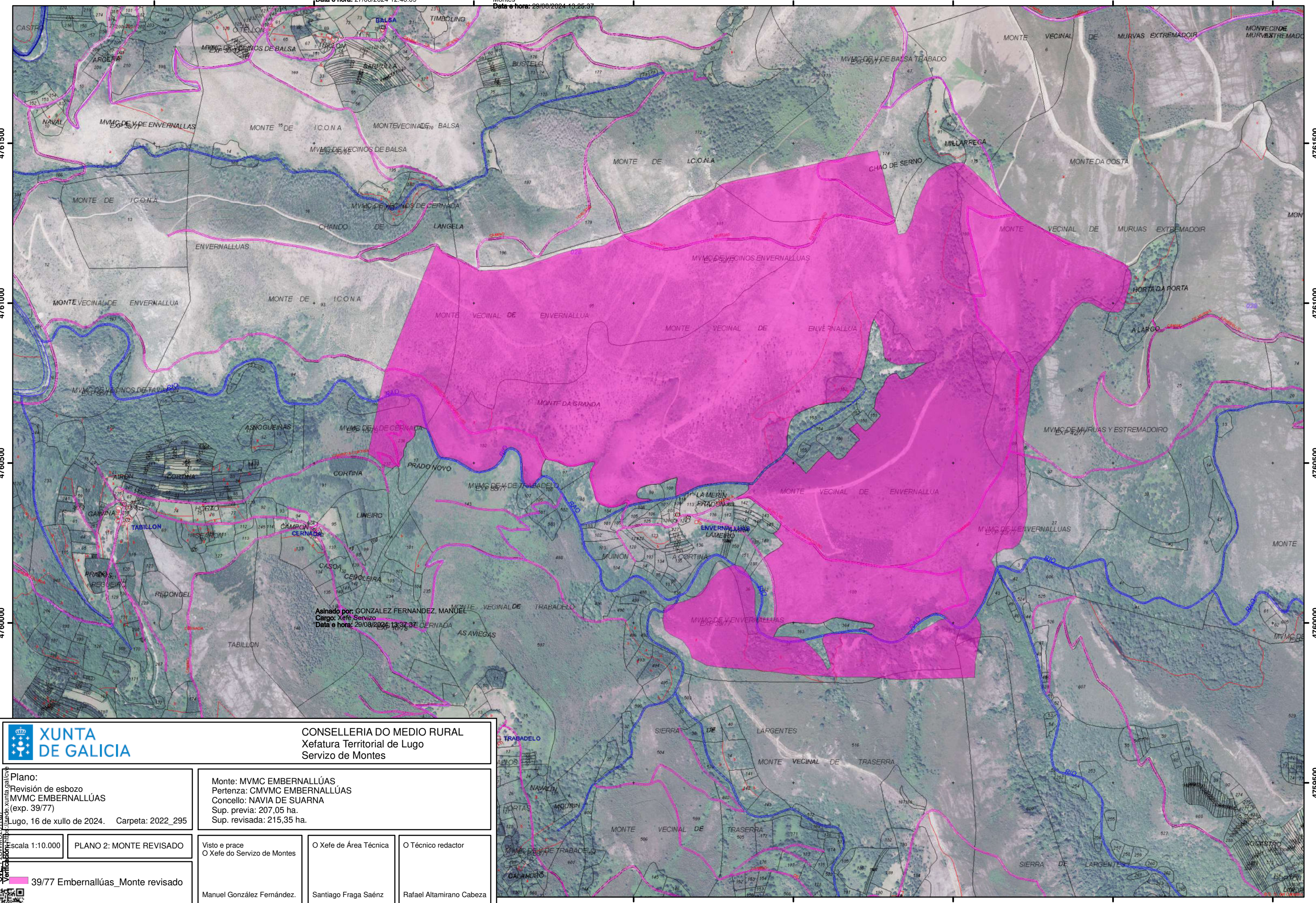

Asinado por: GONZALEZ FERNANDEZ, MANUEL
 Cargo: Xefe Servizo
 Data e hora: 29/08/2024 13:37:37



CONSELLERIA DO MEDIO RURAL
 Xefatura Territorial de Lugo
 Servizo de Montes

Plano:
 Revisión de esbozo
 MVMC EMBORNALLÚAS
 (exp. 39/77)
 Lugo, 16 de xullo de 2024. Carpeta: 2022_295

Monte: MVMC EMBORNALLÚAS
 Pertenza: CMVMC EMBORNALLÚAS
 Concello: NAVIA DE SUARNA
 Sup. previa: 207,05 ha.
 Sup. revisada: 215,35 ha.

Escala 1:10.000 PLANO 2: MONTE REVISADO

Visto e prace
 O Xefe do Servizo de Montes

O Xefe de Área Técnica

O Técnico redactor

39/77 Embornallúas_Monte revisado

Manuel González Fernández. Santiago Fraga Saénz Rafael Altamirano Cabeza



668000

668500

669000

669500

670000