

70:744

PROVINCIA: LUGO	MUNICIPIO: NAVIA DE SUARNA
------------------------	-----------------------------------

Nº 50.000 { 99

83/77

Nº Monte: 45

CARPETA-FICHA DEL MONTE:

"MONTES DE MUÑÍS"

COMUNIDAD PROPIETARIA

VECINOS DE MUÑÍS

CLAVE DEL MONTE

PROVINCIA	MUNICIPIO	COMUNIDAD PROPIETARIA	MONTE
LU	34	9. 5	1

SUPERFICIE

HECTAREAS
183

En la ciudad de Lugo a diecinueve de octubre de mil novecientos setenta y nueve, reunido el Jurado Provincial de Montes Vecinales en Maro Común en la Sala de Juntas del Gobierno Civil, acordó la clasificación del monte "MONTES DE MUÑIS" como monte vecinal en maro común, a tenor de la siguiente resolución:

Visto en el día de la fecha el expediente de clasificación del monte "MONTES DE MUÑIS", expediente n° 83/77, del ayuntamiento de Navia de Suarna, ha promovido a instancia de la Administración forestal y,

RESULTADO.- Que con fecha 8 de julio de 1.977, el Jurado Provincial de Montes Vecinales en Maro Común, acordó la interposición y tramitación del expediente de clasificación del monte "MONTES DE MUÑIS", designando como instructor al Vocal DON ANTONIO ROSCON PEREZ.

RESULTADO.- que con fecha 15 de septiembre de 1.977, se dictó providencia por la que se da comienzo al expediente de clasificación n° 83/77, poniendo por cabeza del mismo copia de acuerdo del Jurado Provincial y la documentación aportada.

RESULTADO.- que con fecha 15 de septiembre de 1.977, se dictó providencia acordando requerir al ayuntamiento de Navia de Suarna:

e) Certificación del Registro de la Propiedad, relativa a la inscripción del monte "MONTES DE MUÑIS", de 183 ha, sito en la parroquia de Muñis, b) Certificación del Inventario de Bienes Municipales, relativo al monte "MONTES DE MUÑIS", c) Certificación del acuerdo municipal relativo al convenio con la Administración forestal para la repoblación de dicho monte.

RESULTADO.- que con fecha 15 de septiembre de 1.977, se acordó recibir de la Administración forestal I.C.O.N.A., certificación relativa a si el monte "MONTES DE MUÑIS", figura incluido en el catálogo de los de utilidad pública de la provincia de Lugo.

RESULTADO.- que con fecha 15 de septiembre de 1.977, se dictó providencia acordando la publicación de edicto en el B.O. de la provincia y en el ayuntamiento de Navia de Suarna, poniéndose en conocimiento de todos los interesados la incoación del presente expediente de clasificación, a fin de que pudieran comparecer e intervenir en él, en defensa de sus derechos e intereses.

RESULTADO.- que con fecha 10 de febrero de 1.978, se recibió certificación del Instituto Nacional para la Conservación de la Naturaleza, en la que consta que el monte "MONTES DE MUÑIS", sito en la parroquia de Muñis, ayuntamiento de Navia de Suarna, no forma parte de monte seguro incluido en el Catálogo de los de Utilidad Pública de la provincia de Lugo.

RESULTADO.- que con fecha 13 de febrero de 1.978, se recibió ejemplar del B.O. de la provincia n° 35, en el que se inserta edicto del monte "MONTES DE MUÑIS", del ayuntamiento de Navia de Suarna.

RESULTADO.- que con fecha 15 de febrero de 1.978, se recibió escrito de los vecinos del pueblo de Muñis, para que los montes de MUÑIS, sean declarados en Montes Vecinales en Maro Común, siendo su deseo que no se vea retrasado el proceso clasificatorio, acordando para seguidas los trámites normales.

RESULTADO.- que con fecha 27 de febrero de 1.978, se recibió edicto debidamente diligenciado por el secretario del ayuntamiento de Navia de Suarna, acreditativo de haber estado expuesto al público durante el tiempo correspondiente, sin que se hubieran presentado reclamaciones.

RESULTADO.- que con fecha 12 de febrero de 1.978, se recibió

certificación del secretario del ayuntamiento de Navia de Suarna, para la repoblación forestal de varios montes del citado ayuntamiento.

RESULTANDO.- Que con fecha 12 de febrero de 1.978, se recibió certificación del ayuntamiento de Navia de Suarna, en la que se hace constar que en el Inventario de Bienes Municipales y en la parroquia de Mac, figuran los montes "SIERRA DE LARGALES", repoblado en corporación con el Patrimonio Forestal del Estado, sin cargas ni gravamen.

RESULTANDO.- El monte de "MUÑIS", desde siempre viene siendo por los vecinos de Muñis, por su condición de tales, de forma mancomunada e indivisa constituyendo una comunidad de tipo germánico, parte del monte fue ocupado por la repoblación forestal.

RESULTANDO.- Que en la instrucción del expediente se han cumplido los trámites y formalidades que establecen la Ley de Montes Vecinales en Mancomunidad, de 27 de julio de 1.968 y su Reglamento de 26 de febrero de 1.970, así como la Ley de Procedimiento Administrativo de 17 de julio de 1.968.

Vistas las citadas Leyes y Reglamento y disposiciones de pertinente aplicación.

CONSIDERANDO.- Que el Jurado Provincial de Montes Vecinales en Mancomunidad, tiene competencia y jurisdicción para conocer del expediente el cual fue promovido por la Administración Forestal con capacidad y legitimación para ello, habiéndose formulado la iniciación y tramitación del expediente en lugar, forma y tiempo, todo ello a tenor de lo dispuesto en los artículos 10 y 11 de la Ley de Montes Vecinales en Mancomunidad y 10 y 18 de su Reglamento.

CONSIDERANDO.- Que para determinar si un monte merece la calificación de vecinal en mancomunidad, se hace preciso concretar si en el mismo concurren los requisitos reales que establecen la Ley de Montes Vecinales en Mancomunidad, de su artículo 1º así como el artículo 1º de su Reglamento a saber:

a) Que su pertenencia esté atribuida a determinados vecinos agrupados en aldeas, lugares o parroquias, en calidad de tales en preindivisión con independencia de su origen en comunidad germánica o mancomunidad, b) Que tal comunidad de vecinos no esté constituida formalmente en entidad municipal.

CONSIDERANDO.- Que el monte "MONTES DE MUÑIS", está perfectamente identificado tanto por el ayuntamiento de Navia de Suarna, como por la Administración Forestal y en tal concepto fue concretado asimismo fue identificado por los vecinos que comparecieron en el expediente de investigación unido, los cuales se consideran con derecho a los aprovechamientos que sobre el citado monte puedan obtenerse a partes iguales.

CONSIDERANDO.- Que cualquiera que hubiese sido la propiedad de monte en tiempos remotos los efectos, de la prescripción extraordinaria regulada por el artículo 1.959, del Código Civil, legitiman la titularidad de los actuales aprovechadores. Este Jurado Provincial a la vista de los antecedentes y consideraciones reseñadas, ha acordado:

1º.- Clasificar el monte "MONTES DE MUÑIS", como se describe en el expediente nº 83/77, como monte vecinal en mancomunidad, perteneciente a los vecinos de Muñis, parroquia de Muñis ayuntamiento de Navia de Suarna.

2º.- Que se emita certificación de la resolución firme de este Jurado al Registrador de la Propiedad, para la inscripción del monte a nombre de la comunidad titular del mismo, a tenor de lo dispuesto en el apartado a) del artículo 30 del Re-

gobierno de Montevideo en Mano Común.

Carli

~~Luigi~~

~~Luigi~~

Luigi

Luigi

Luigi

Luigi

Luigi

CLAVE DEL MONTE

Prov.º	Munic.º	Comunidad Prop.º	N.º monte
LU	34	9.5	1

● 3. - ESTADO FISICO

Ref.º Índice

3.1 SITUACION. ALTITUD. ACCESOS.

Estos MONTES DE MUÑIS están situados al S. y E. del pueblo y fincas particulares, como resto de lo que fué el antiguo "término redondo". Está dividido en tres parcelas por los prados del arroyo de Veiga da Ponte y demás fincas particulares.

Fundamentalmente está formado por las primeras laderas que hacia el E. suben desde el río Navia hacia la Sierra de Largentos. Tiene altitudes comprendidas entre los 300 m. y los 605 m.

El principal acceso del monte es la carretera de Muñis a Rao que lo atraviesa de N. a S.

3.2 SUPERFICIE.

En conjunto, para las 3 parcelas, 183 Has., obtenidas mediante planimetrado sobre 1/25.000.

3.3 LINDEROS.

N.- Río Navia.

E.- Monte de Tabillón.

Prov.*	Munic.*	Comunidad Prop.*	N.º monte
LU	34	9.5	1

Ref.º Índice

CLAVE DEL MONTE

3.3

S.º.- Monte de Largentos, fincas particulares de Cantorcía y Sevane y monte de Sevane.
 O.º.- Prados particulares del arroyo de Rio Monte y fincas particulares de Muñis.

3.4

DESCRIPCION DEL PERIMETRO.

Por el N.º que lo separa del monte de Abrente, Gorgüeira y Pacios, está bordeado por el Rio Navia. Al E. empieza a lindar con monte de Tabillón en la desembocadura en el Navia del arroyo de Suavifia; sube por Pena da Curiscada a Texo de Pena das Golondrinas y por Os Picos a Pena de 3 Agujeros, donde concurren con este monte los de Tabillón y Largentos. Aquí deja la dirección N-S y toma la S.O. limitando con Largentos por Pena Picuda y bajando por Val de Seixin llega a Penas das Golondrinas, ya cerca del Arroyo de Moya; cruza los prados y fincas de éste en dirección E-O y lindando con término de Cantorcía sube a Pena Porqueira, donde empieza a limitar con Sevane. Aquí toma la dirección S-N y va limitando con Sevane por Margulleira y Pousafoles, faldeando de aquí hacia el O. hasta Marco de Prado de Granda, para bajar por un roqueiro al Arroyo de Veiga da Ponte y al Rio Navia.

Prov.*	Munic.*	Concejal Prop.*	N. monte
LU	34	9.5	1

Ref. Índice

CLAVE DEL MONTE

3.5

OBSERVACION SOBRE LIMITE CON FINCAS PARTICULARES

Es evidente que, dado el origen de gran parte de las fincas particulares que lindan con un monte vecinal, la parte de su perímetro lindante con ellas, no puede tener el carácter preciso que ofrece el resto del perímetro. Lógicamente, en la delimitación del monte con tales fincas, se ha llegado hasta donde existía seguridad, o duda razonable, de que se mantenía la condición vecinal del mismo.

Es por ello que, una vez fijada por el Jurado Provincial la calificación que merezca este monte, sería conveniente precisar con una mayor exactitud, quizá mediante deslinde parcial, la parte de perímetro que linda con fincas particulares.

Term. de San Antolin
PROV. DE OVIEDO

Folgueiras de Cotos

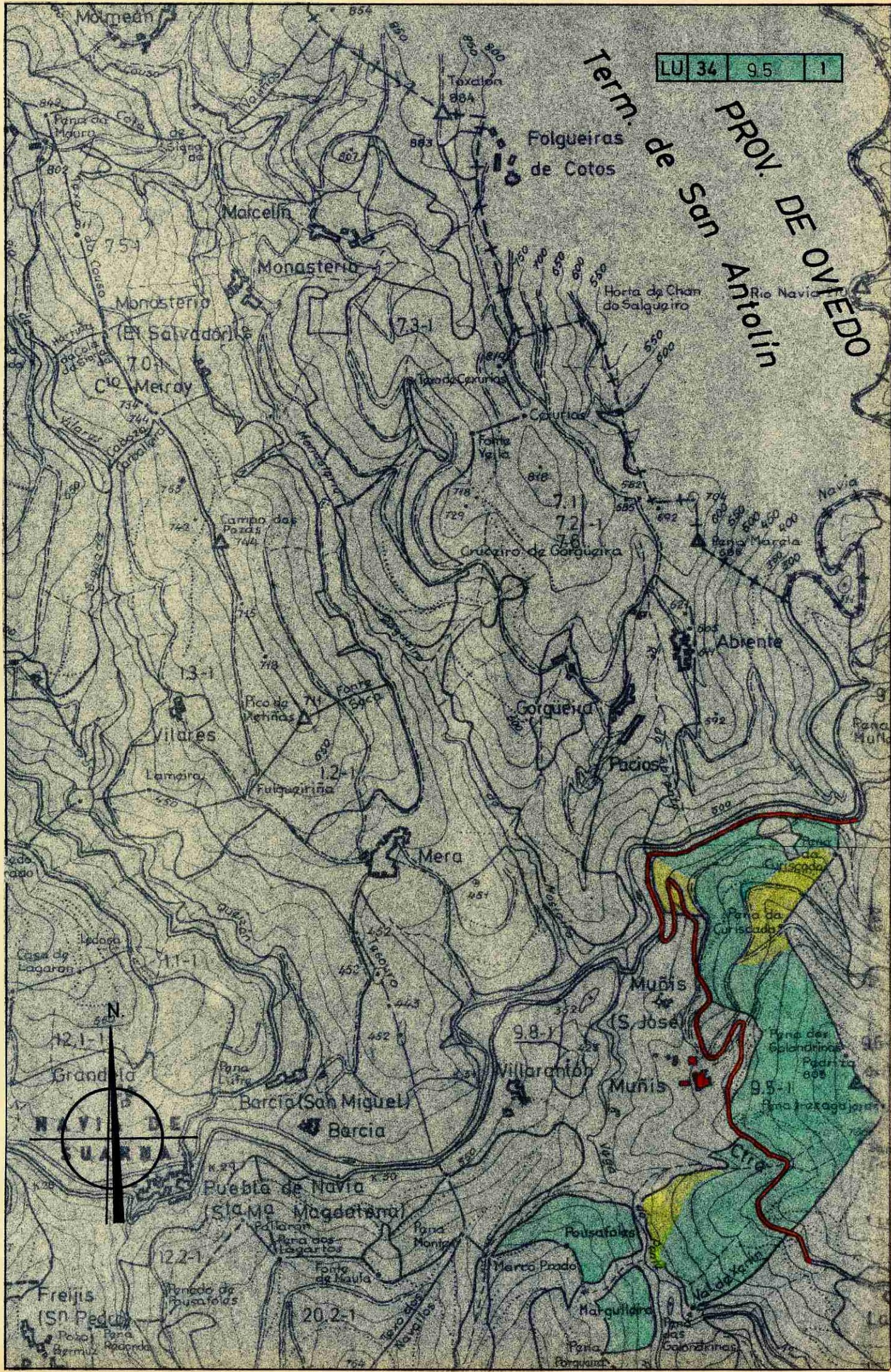

Marcellin
Monasterio
Monasterio (EN Salvador)

Cio Meiray

Campo das Pozas

Vilares

Lampra

Grandia

Barcia (San Miguel)

Barcia

Pueblo de Navia (S. Maria Magdalena)

Freijis (S. Pedro)

73-1

71
72-1
78

71
72-1

Mera

9.8-1

Villarantón

20.2-1

704
705
706
707
708
709
710
711
712
713
714
715
716
717
718
719
720
721
722
723
724
725
726
727
728
729
730
731
732
733
734
735
736
737
738
739
740
741
742
743
744
745
746
747
748
749
750
751
752
753
754
755
756
757
758
759
760
761
762
763
764
765
766
767
768
769
770
771
772
773
774
775
776
777
778
779
780
781
782
783
784
785
786
787
788
789
790
791
792
793
794
795
796
797
798
799
800

Abiente

Gorquena

Pacios

Muñis (S. José)

Muñis

9.5-1

Pousafolgos

Mercado Prado

Marguilares

Pena

9.5-1

Pena da Curiscada

Pena dos Galandinos

Pedreira

Pena Freixagajón

Mal da Xaia

Pena das Galandinas

La



Lucía Belver Quiroga, secretaria do Xurado Provincial de Montes Veciñais en Man Común de Lugo,

CERTIFICO:

Que na sesión celebrada polo xurado provincial o día **30.10.2024**, figura o seguinte acordo:

MVMC **Muñís** (exp. 83/77), pertencente aos veciños de Muñís; MVMC **Tabillón** (exp. 86/77), pertencente aos veciños de Tabillón; e MVMC **Larxentes** (exp. 85/77), pertencente aos veciños de Larxentes. Todos eles na parroquia de Muñís, concello de **Navia de Suarna**.

O 29.9.2022 tivo entrada unha solicitude da comunidade de Muñís relativa ao acordo de deslindamento levado a cabo por avinza coas comunidades de Tabillón e de Larxentes, en canto ás liñas divisorias que separan os seus montes veciñais. A solicitude resultou mellorada coa documentación presentada o 15.10.2022. Aportan acta de deslindamento, planos topográficos, acta de conciliación e certificacións de aprobación por parte das comunidades implicadas. Procedemento con número de expediente **2022_268**.

O 27.8.2024, o Servizo de Montes emite un informe no que se recollen as modificacións que se producen como consecuencia do deslindamento acordado e se especifican as seguintes superficies resultantes:

- MVMC **Muñís**: 205,82 hectáreas.
- MVMC **Tabillón**: 105,91 hectáreas.
- MVMC **Larxentes**: 212,15 hectáreas.

Examinada a documentación presentada, o xurado, por unanimidade, ACORDA aprobar o deslindamento practicado e proceder ás oportunas modificacións nos respectivos expedientes.

Para que conste, para a súa remisión á **parte interesada**, e sen prexuízo da ulterior aprobación da acta da sesión á que se fai referencia, expido este certificado co visto e praxe da presidenta do xurado.

Lugo, data da sinatura electrónica

A secretaria do xurado
Lucía Belver Quiroga

Visto e praxe
A presidenta do xurado
M^a Olga Iglesias Fontal



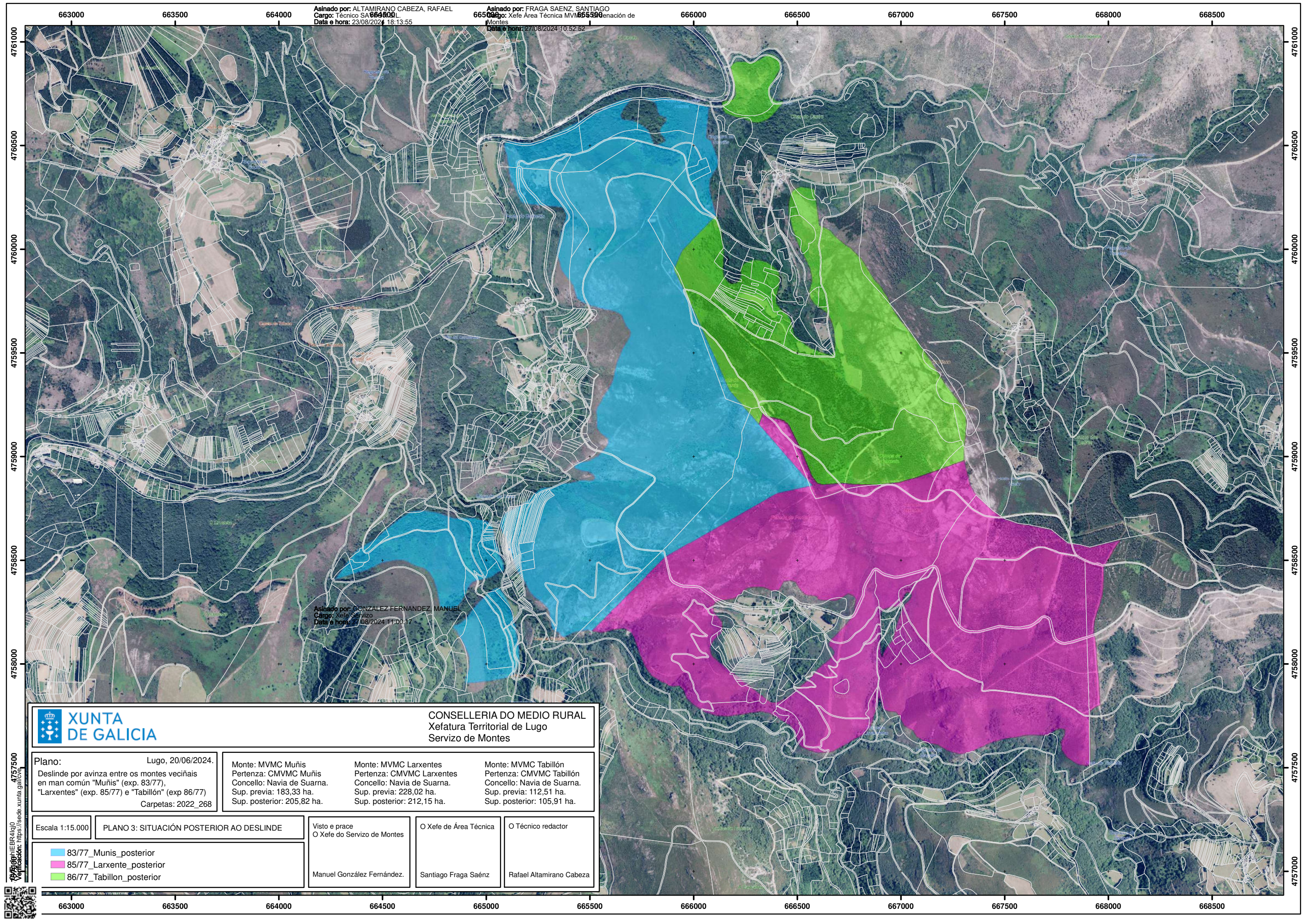

Asinado por: ALTAMIRANO CABEZA, RAFAEL
 Cargo: Técnico SA 664500
 Data e hora: 23/08/2024 18:13:55

Asinado por: FRAGA SAENZ, SANTIAGO
 Cargo: Xefe Área Técnica MVM 665500
 Data e hora: 27/08/2024 10:52:52

Asinado por: GONZALEZ FERNANDEZ, MANUEL
 Cargo: Xefe Servizo
 Data e hora: 27/08/2024 11:00:17



CONSELLERÍA DO MEDIO RURAL
 Xefatura Territorial de Lugo
 Servizo de Montes

Plano: Lugo, 20/06/2024.
 Deslinde por avinza entre os montes veciñais
 en man común "Muñis" (exp. 83/77),
 "Larxentes" (exp. 85/77) e "Tabillón" (exp 86/77)
 Carpetas: 2022_268

Monte: MVMC Muñis
 Pertenza: CMVMC Muñis
 Concello: Navia de Suarna.
 Sup. previa: 183,33 ha.
 Sup. posterior: 205,82 ha.

Monte: MVMC Larxentes
 Pertenza: CMVMC Larxentes
 Concello: Navia de Suarna.
 Sup. previa: 228,02 ha.
 Sup. posterior: 212,15 ha.

Monte: MVMC Tabillón
 Pertenza: CMVMC Tabillón
 Concello: Navia de Suarna.
 Sup. previa: 112,51 ha.
 Sup. posterior: 105,91 ha.

Escala 1:15.000

PLANO 3: SITUACIÓN POSTERIOR AO DESLINDE

Visto e prace
 O Xefe do Servizo de Montes

O Xefe de Área Técnica

O Técnico redactor

- 83/77_Munis_posterior
- 85/77_Larxente_posterior
- 86/77_Tabillon_posterior

Manuel González Fernández.

Santiago Fraga Saénz

Rafael Altamirano Cabeza

4757500
 Verificación: https://sede.xunta.gal/ave



Lucía Belver Quiroga, secretaria do Xurado Provincial de Montes Veciñais en Man Común de Lugo,

CERTIFICO:

Que na sesión celebrada polo xurado provincial o día **30.10.2024**, figura o seguinte acordo:

Como consecuencia da entrada en vigor da Lei 7/2012 de montes de Galicia, e coa finalidade de levar a cabo o establecido na Disposición transitoria décimo terceira, con respecto á revisión de esbozos de montes veciñais en man común, o xurado, na reunión celebrada o 17.09.2012, acordou solicitar do Servizo de Montes a realización de propostas de revisión e elaboración de cartografías actualizadas dos montes veciñais da provincia susceptibles de tal adecuación.

MVMC **Muñís** (exp. 83/77), pertencente aos veciños do lugar de Muñís, na parroquia de Muñís, concello de **Navia de Suarna**.

O 23.9.2022 tivo entrada unha solicitude da comunidade de Muñís para que se proceda á revisión do esbozo do seu monte veciñal, conforme á proposta que achegan. Procedemento con número de expediente **2022_116**.

O 29.8.2024, o Servizo de Montes elaborou un informe no que se recolle a definición do esbozo revisado. De acordo coa cartografía resultante, a superficie do monte de **Muñís** pasa a ser de **209,98 hectáreas**.

Esta revisión ten en conta o deslindamento previo cos montes de Tabillón e Larxentes (nº 2022_268)

Examinada a devandita proposta, o xurado, por unanimidade, ACORDA aceptala e proceder á incorporación do novo esbozo ao expediente.

Para que conste, para a súa remisión á **parte interesada**, e sen prexuízo da ulterior aprobación da acta da sesión á que se fai referencia, expido este certificado co visto e praxe da presidenta do xurado.

Lugo, data da sinatura electrónica

A secretaria do xurado
Lucía Belver Quiroga

Visto e praxe
A presidenta do xurado
Mª Olga Iglesias Fontal



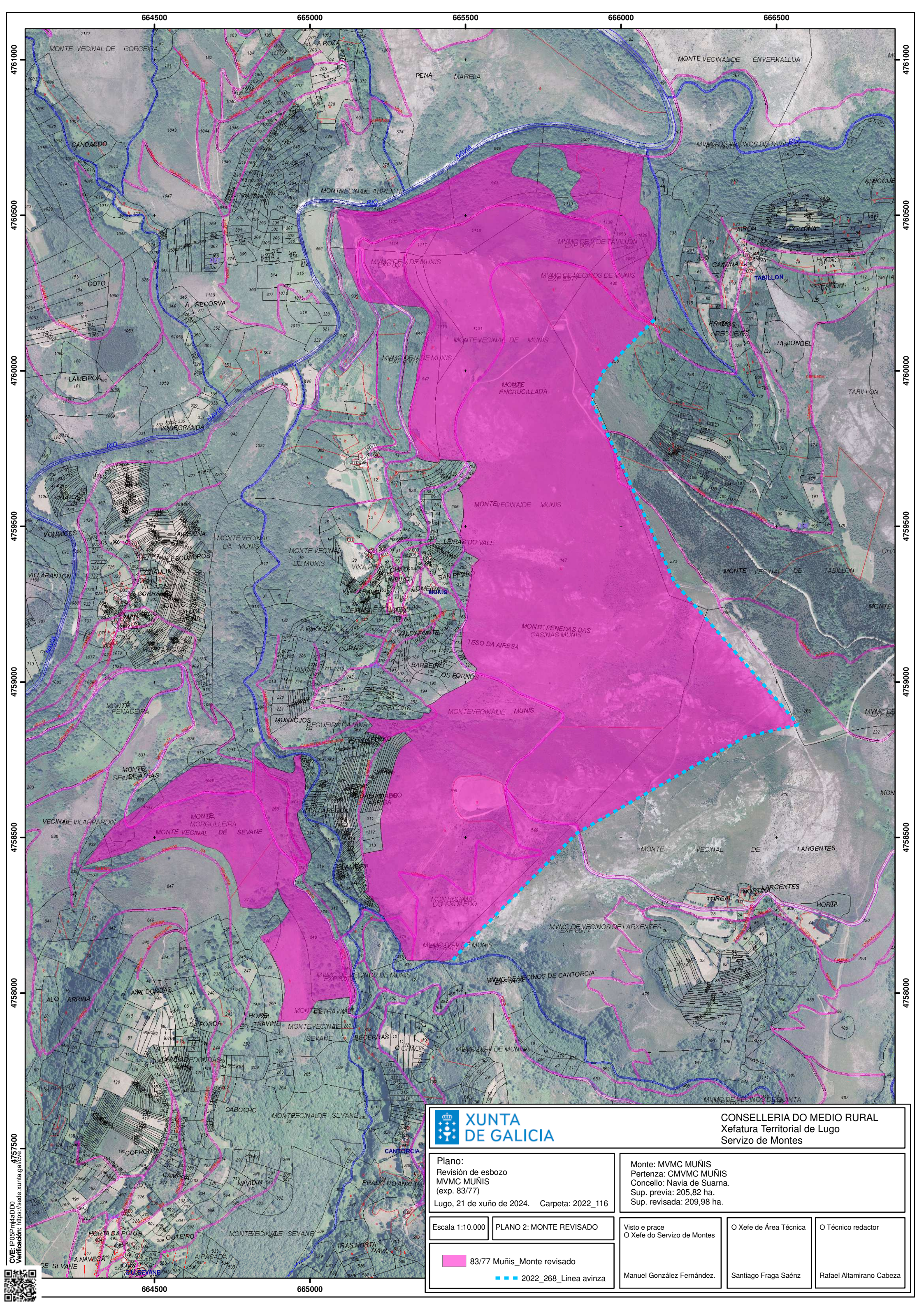

CONSELLERIA DO MEDIO RURAL
Xefatura Territorial de Lugo
Servizo de Montes

Plano:
Revisión de esbozo
MVMC MUÑIS
(exp. 83/77)
Lugo, 21 de xuño de 2024. Carpeta: 2022_116

Monte: MVMC MUÑIS
Pertenza: CMVMC MUÑIS
Concello: Navia de Suarna.
Sup. previa: 205,82 ha.
Sup. revisada: 209,98 ha.

Escala 1:10.000 PLANO 2: MONTE REVISADO

Visto e prace
O Xefe do Servizo de Montes

O Xefe de Área Técnica

O Técnico redactor

83/77 Muñis_Monte revisado
2022_268_Linea avinza

Manuel González Fernández.

Santiago Fraga Saéiz

Rafael Altamirano Cabeza

CVE: P05Fm4aDDO
Verificación: <https://sede.xunta.gal/cve>

