

135/78

94

ID: 725

PROVINCIA: LUGO	MUNICIPIO: NAVIA DE SUARNA
------------------------	-----------------------------------

Parte del monte
 se adentra en
 el municipio
 de Cervantes
 Se ha solicitado
 el deslinde ~~del~~

Nº 50000: 99
 Nº Monte: 59

CARPETA-FICHA DEL MONTE:

" DE PENEDO "

COMUNIDAD PROPIETARIA

VECINOS DE PENEDO

CLAVE DEL MONTE

PROVINCIA	MUNICIPIO	COMUNIDAD PROPIETARIA	MONTE
LU	34	19.1	1

SUPERFICIE HECTAREAS

297

435/100

En la ciudad de Lugo a veintiseis de noviembre de mil novecientos setenta y nueve, reunido el Jurado Provincial de Montes Vecinales en Regimen Común, en la Sala de Juntas del Gobierno Civil, acordó la clasificación del monte "DE PELLEDO", como monte vecinal en regimén común, a tenor de la siguiente resolución:

Visto en el día de la fecha el expediente de clasificación del monte "DE PELLEDO", expediente n° 135/78, del ayuntamiento de Navia de Suarna, de procedencia e instancia de la Administración Forestal y,

RESUELTO.- Que con fecha 30 de octubre de 1.978, el Jurado Provincial de Montes Vecinales en Regimen Común, acordó la iniciación y tramitación del expediente de clasificación del monte "DE PELLEDO" designando como instructor al Vocal DON DASIO BARBALLEIRA TOLLA.

RESUELTO.- Que con fecha 18 de diciembre de 1.978, se dictó providencia por la que se da comienzo al expediente de clasificación n° 135/78, poniendo por cabeza del mismo copia de acuerdo del Jurado Provincial y la documentación aportada.

RESUELTO.- Que con fecha 18 de diciembre de 1.978, se dictó providencia acordando requerir al ayuntamiento de Navia de Suarna, para que aportara:

a) Certificación del Registro de la Propiedad, relativo a la inscripción del monte "DE PELLEDO", de 297 ha., sito en la parroquia de Vaillo, b) Certificación del inventario de Bienes Municipales, relativo al monte "DE PELLEDO", c) Certificación del acuerdo municipal, relativo al Concordio con la Administración Forestal, para la repoblación de dicho monte.

RESUELTO.- Que con fecha 18 de diciembre de 1.978, se acordó recabar de la Administración Forestal I.C.F.A., certificación relativa a si el monte "DE PELLEDO", figura incluido en el Catálogo de los de Utilidad Pública de la provincia de Lugo.

RESUELTO.- Que con fecha 18 de diciembre de 1.978, se remitió edicto al ayuntamiento de Navia de Suarna, poniendo en conocimiento de todos los interesados la incoación del presente expediente de clasificación, a fin de que pudieran comparecer e intervenir en él en defensa de sus derechos e intereses.

RESUELTO.- Que con fecha 21 de mayo de 1.979, se recibió certificación del ayuntamiento de Navia de Suarna, en la que consta:

a) Que la finca "CORTES DE PELLEDO", no figura incluida en el inventario de Bienes Municipales de este ayuntamiento, ni tampoco inscrita en el Registro Hipotecario de Inscripciones al que corresponde este municipio.

b) En concreto acuerdo de cesión de dicha finca, a efectos de la repoblación forestal, al Patrimonio Forestal del Estado.

RESUELTO.- Que con fecha 20 de mayo de 1.979, se recibió certificación del ayuntamiento de Navia de Suarna, en la que consta que el edicto mencionado expuesto al público en el tablón de anuncios y lugares de costumbre durante el tiempo correspondiente a.

RESUELTO.- Que con fecha 13 de julio de 1.979, se recibió certificación del Instituto Nacional para la Conservación de la Naturaleza en la que consta que el monte "DE PELLEDO", sito en la parroquia de Vaillo, ayuntamiento de Navia de Suarna, no forma parte de los montes alrno de los incluidos en el Catálogo de los de Utilidad Pública de la provincia de Lugo.

RESUELTO.- Que en el expediente de inventario de Bienes unido en acuerdo de fecho, consta que en el año precedente no hicieron de-

claración alguna los vecinos interesados.

RESOLUCIÓN.- No se reinició ni suma reclamación contra la clasificación del citado monte.

RESOLUCIÓN.- Que en la inscripción del expediente de clasificación, se han cumplido los trámites y formalidades establecidas en la Ley de Montes Vecinales en Mano Común, de 27 de Julio de 1.968 y su Reglamento de 26 de febrero de 1.970, así como la Ley de Procedimiento Administrativo de 17 de Julio de 1.958.

Vistas las citadas leyes y reglamentos y disposiciones de pertinente aplicación.

CONSIDERANDO.- Que el Jureado Provincial de Montes Vecinales en Mano Común, tiene competencia y jurisdicción para conocer del expediente el cual fué promovido por la Administración forestal, con capacidad y legitimación para ello, habiéndose formulado la inscripción y tramitación del expediente en lugar, forma y tiempo, y de ello a tenor de lo dispuesto en los artículos 10 y 11 de la Ley de Montes Vecinales en Mano Común y 10 y 16 de su Reglamento.

CONSIDERANDO.- Que para determinar si un monte merece la clasificación de vecinal en mano común se hace preciso concretar si en el mismo concurren los requisitos reales que establecer la Ley de Montes Vecinales en Mano Común, de su artículo 1º, así como el artículo 1º de su Reglamento a saber:

a) Que su pertenencia está atribuida a determinados vecinos o grupos de aldeas, lugares o parroquias, en calidad de tales en proindivisión con independencia de su origen en comunidad germánica o mano común, b) que tal comunidad de vecinos no está constituida formalmente en entidad municipal.

CONSIDERANDO.- Que el monte "DE PEÑEDO", está perfectamente identificado tanto por el Ayuntamiento de Navia de Suerna como por la Administración Forestal, y en tal concepto fué reconocido, asimismo fué identificado por los vecinos que comparecieron en el expediente de investigación unido, los cuales se consideran con derecho a los aprovechamientos que sobre el citado monte puedan obtenerse a partes iguales.

CONSIDERANDO.- Que cualquiera que hubiese sido la propiedad de monte en tiempos remotos, los efectos de la prescripción extraordinaria regulada por el artículo 1.959 del Código Civil legitiman la titularidad de los actuales aprovechadores.

Este Jureado Provincial, a la vista de los antecedentes y consideraciones reseñadas, ha acordado:

1º.- Clasificar el monte "DE PEÑEDO", como se describe en el expediente nº 135/78, como monte vecinal en mano común perteneciente a los vecinos de Peñado, parroquia de Vello, del Ayuntamiento de Navia de Suerna.

2º.- Que se emita certificación de la resolución firme de este Jureado al Registrador de la Propiedad, para la inscripción del monte a nombre de la comunidad titular del mismo, a tenor de lo dispuesto en el apartado a) del artículo 30 del Reglamento de Montes Vecinales en Mano Común.

The bottom of the document features several handwritten signatures in dark ink. The most prominent one is a large, stylized signature that appears to read 'Jureado Provincial'. Below it, there are several other signatures, some of which are more legible, including one that looks like 'Antonio...'. To the right of these signatures, there is a large, faint number '8' written in the margin. The overall appearance is that of a formal document with multiple signatories.

Prov.º	Munic.º	Comunidad Prop.º	N.º monte
LU	34	19.1	1

CLAVE DEL MONTE

• 3. - ESTADO FISICO

Ref.º Índice	
3.1	<p>SITUACION. ALTITUD. ACCESOS.</p> <p>Este monte de PENEDO está situado en torno al pueblo de Penedo formando "término redondo" de sus fincas particulares. Es la parte más meridional del municipio de Navia de Suarna, ocupando una prolongación muy característica que se introduce en el municipio de Cervantes.</p> <p>Está en plena sierra de Vilar, formando por una ladera orientada hacia el O. que baja desde el alto de Cubelos y de Trembedo hasta el río de Loiredo. Tiene pendientes relativamente fuertes y altitudes comprendidas entre los 600 y los 1.256 m.</p>
3.2	<p>SUPERFICIE.</p> <p>Este monte vecinal de Penedo tiene una superficie total de 297 Has., obtenidas mediante planimetrado sobre 1/25.000. De ellas 276 Has. están dentro de los límites municipales de Navia de Suarna; las 21 restantes están situadas en el municipio de Cervantes, al S. de la recta definal</p>

Prov.º	Munic.º	Comunales Prop.º	N.º monte
LU	34	19.1	1

Ref.º Índice

CLAVE DEL MONTE

3.2

da por los mojones "Trembedo" y "Mostas de Pengdo".

3.3

LINDEROS.

N.- Montes de Villarín de este municipio y de Vilarnovo (Cervantes).

E.- Montes de Chaovillarín y de Olmos (Cervantes)

S.- Monte de Vilar y Cabanajaraz (Cervantes).

O.- Monte de Villaver.

3.4

DESCRIPCION DEL PERIMETRO.

Empezando por el N., queda separado en término y monte de Villarín por el arroyo de Roxo, subiendo desde Campa de Reventón en el arroyo de Leiredo, en dirección E. hasta llegar al límite con el municipio de Cervantes, por cuya Mojonera sigue hacia el S.E. dividiendo con monte de Vilarnovo por Texo de Paradela, Pena de Cancelliño, hasta subir a alto de Cubelo, donde empieza a limitar con monte de Chaovillarín, con el que sigue hacia el S.E. hasta Trembedo, donde empieza monte de Olmos, con el que sigue en la misma dirección hasta Pena de Abelaino, ya dentro del municipio de Cervantes. Aquí concurren con este monte, además del citado de Olmos, los

Prov.*	Munic.*	Comunidad Prop.*	N.º monte
LU	34	1961	1

Ref. Índice

CLAVE DEL MONTE

3.4

mancomunados de Olmos y Noudelo, y de Vilar y Cabanajaraz. Con este último va limitando de Es-
O. bajando por una loma hasta Campa de Castri-
llón, cruza prados particulares por Mestas de
Penedo y empieza a dividir con monte de Villaver
siguiendo el límite con el municipio de Cervan-
tes por el río de Leiredo abajo, pasando por Lei-
redo y llegando a Campa de Reventón, donde se
comenzó.

Con el perímetro descrito, este monte de Penedo
"pisa" en el municipio de Cervantes un triángulo
definido por los puntos Trembedo-Pena de Abelai-
fo-Mestas de Penedo, con una superficie de 21 Has.
Con ello están de acuerdo las informaciones faci-
litadas por las comunidades colindantes del muni-
cipio de Cervantes, es decir, las de Olmos, Nou-
delo, Vilar y Cabanajaraz, habiendo quedado la
citada superficie sin incluir en los montes veci-
nales de Cervantes.

3.5

OBSERVACION SOBRE LIMITE CON FINCAS PARTICULARES

El límite de este monte con fincas particulares
no puede ser muy preciso si se tiene en cuenta
que también existe parcelación en el mismo mon-
te. Se ha llegado con los límites de este hasta

Prov.*	Munic.*	Comunidad Prop.*	N.º monte
PD	34	19.1	1

Ref.* Índice

CLAVE DEL MONTE

3.5

donde existía seguridad o duda razonable de que pudiera pertenecer al monte de referencia. En caso de que llegase a ser calificado como vecinal en mano común, sería necesario deslinde parcial en tal colindancia con particulares.

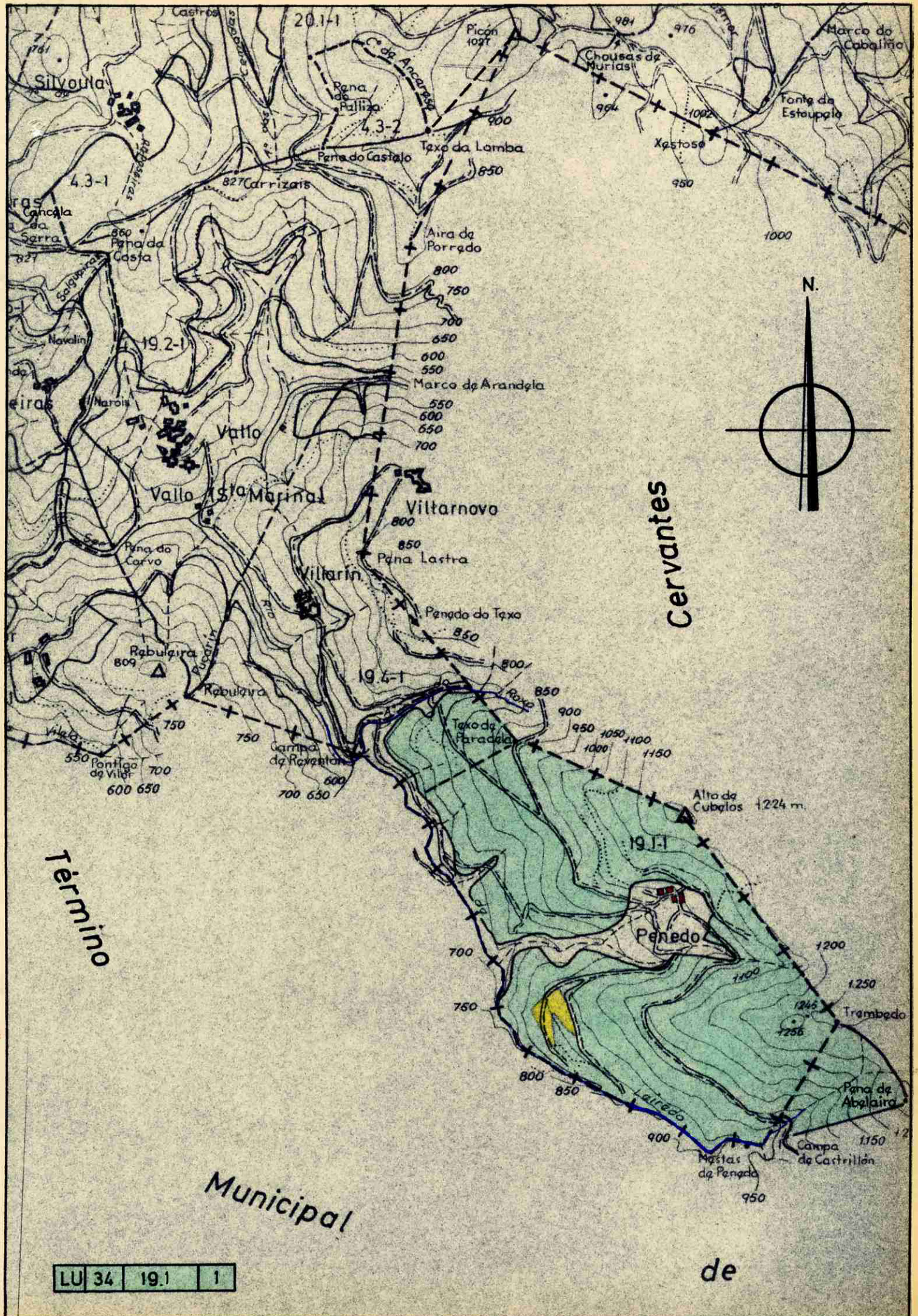

Cervantes

Término

Municipal

de

LU 34	19.1	1
-------	------	---

Lucía Belver Quiroga, secretaria do Xurado Provincial de Montes Veciñais en Man Común de Lugo,

CERTIFICO:

Que na sesión celebrada polo xurado provincial o día **14 de xuño de 2023**, figura o seguinte acordo:

MVMC **Vilarnovo** (exp. 9/81), pertencente aos veciños do lugar de Vilarnovo, na parroquia de Vilaquinte (**Cervantes**); e MVMC **Penedo** (exp. 135/78), pertencente aos veciños do lugar de Penedo, na parroquia de Vallo (**Navia de Suarna**).

O 27.9.2022 foi presentada unha solicitude relativa ao acordo de deslindamento levado a cabo por avinza entre as citadas comunidades, en canto á liña divisoria que separa os seus montes veciñais. Aportan acta de deslindamento, planos topográficos, acta de conciliación ante o Xulgado de Paz de Navia de Suarna e certificacións de aprobación por parte das comunidades implicadas.

O 29.3.2023, o Servizo de Montes emitiu un informe (**2022_148**) no que se recollen as modificacións que se producen como consecuencia do deslindamento acordado e se especifican as seguintes superficies resultantes:

- MVMC **Vilarnovo**: 124 hectáreas
- MVMC **Penedo**: 289 hectáreas

Examinada a documentación presentada, o xurado, por unanimidade, ACORDA aprobar o deslindamento practicado e proceder ás oportunas modificacións nos respectivos expedientes.

Para que conste, expido este certificado co visto e praxe da presidenta do xurado.

Lugo, data da sinatura electrónica

A secretaria do xurado
Lucía Belver Quiroga

Visto e praxe
A presidenta do xurado
M^a Olga Iglesias Fontal



Asinado por: GONZALEZ FERNANDEZ, MANUEL
 Cargo: Xefe Servizo
 Data e hora: 29/03/2023 16:30:53
 Motivo: Visto e prace

Asinado por: VILLVERDE VIETES, SONIA
 Cargo: Xefe Sección Topografía
 Data e hora: 29/03/2023 12:44:14

CVE: E28kYClz2Fg7
 Verificación: <https://sede.xunta.gal/cve>

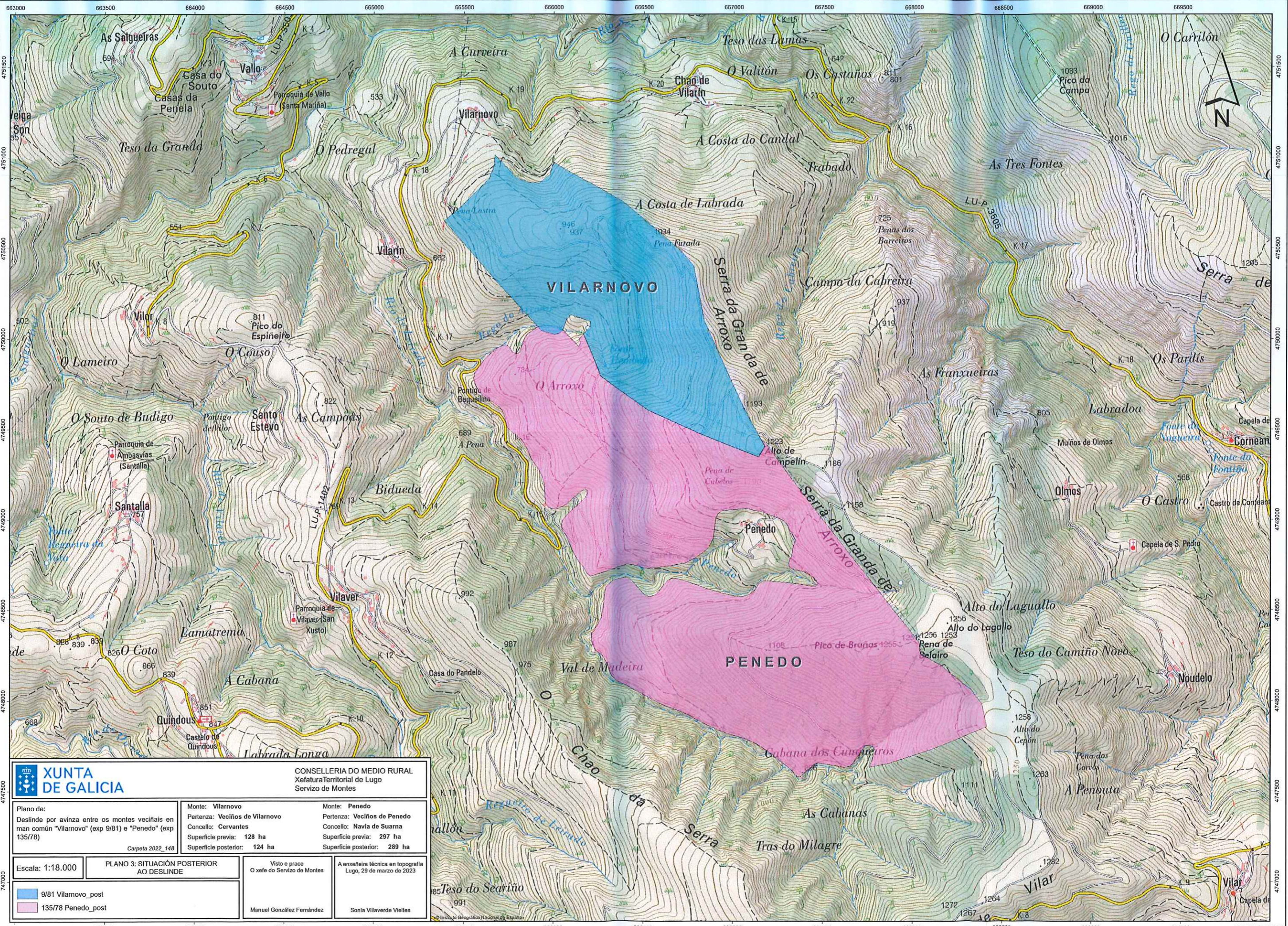

XUNTA DE GALICIA		CONSELLERÍA DO MEDIO RURAL Xefatura Territorial de Lugo Servizo de Montes	
Plano de: Deslinde por avinza entre os montes veciñais en man común "Vilarnovo" (exp 9/81) e "Penedo" (exp 135/78) Carpeta 2022_148	Monte: Vilarnovo Pertenza: Veciños de Vilarnovo Concello: Cervantes Superficie previa: 128 ha Superficie posterior: 124 ha	Monte: Penedo Pertenza: Veciños de Penedo Concello: Navia de Suarna Superficie previa: 297 ha Superficie posterior: 289 ha	
Escala: 1:18.000	PLANO 3: SITUACIÓN POSTERIOR AO DESLINDE	Visto e prace O xefe do Servizo de Montes	A enxeñeira técnica en topografía Lugo, 29 de marzo de 2023
	Manuel González Fernández	Sonia Villaverde Vieites	



4751500
4751000
4750500
4750000
4749500
4749000
4748500
4748000
4747500
4747000

663000 663500 664000 664500 665000 665500 666000 666500 667000 667500 668000 668500 669000 669500 ETRS89-UTM 29N

Lucía Belver Quiroga, secretaria do Xurado Provincial de Montes Veciñais en Man Común de Lugo,

CERTIFICO:

Que na sesión celebrada polo xurado provincial o día **30.10.2024**, figura o seguinte acordo:

Como consecuencia da entrada en vigor da Lei 7/2012 de montes de Galicia, e coa finalidade de levar a cabo o establecido na Disposición transitoria décimo terceira, con respecto á revisión de esbozos de montes veciñais en man común, o xurado, na reunión celebrada o 17.09.2012, acordou solicitar do Servizo de Montes a realización de propostas de revisión e elaboración de cartografías actualizadas dos montes veciñais da provincia susceptibles de tal adecuación.

MVMC **Penedo** (exp. 135/78) pertencente aos veciños do lugar de Penedo, na parroquia de Vallo, concello de **Navia de Suarna**.

O 26.9.2022 tivo entrada unha solicitude para que se proceda á revisión do esbozo deste monte, conforme a acordo da comunidade de Penedo na asemblea do 10.9.2022. Con posterioridade, o 16.8.2023 aportaron documentación complementaria coa definición do perímetro proposto. Así mesmo, tras serlles requirido, o 18.1.2024 foi presentada unha emenda da solicitude. Procedemento con número de expediente **2022_135**.

O 22.7.2024, o Servizo de Montes elaborou unha proposta co novo esbozo na que se recolle que a superficie do monte de **Penedo** pasa a ser de **279,78 hectáreas**.

Examinada a devandita proposta, o xurado, por unanimidade, ACORDA aceptala e proceder á incorporación do novo esbozo ao expediente.

Para que conste, para a súa remisión á **parte interesada**, e sen prexuízo da ulterior aprobación da acta da sesión á que se fai referencia, expido este certificado co visto e prace da presidenta do xurado.

Lugo, data da sinatura electrónica

A secretaria do xurado
Lucía Belver Quiroga

Visto e prace
A presidenta do xurado
M^a Olga Iglesias Fontal



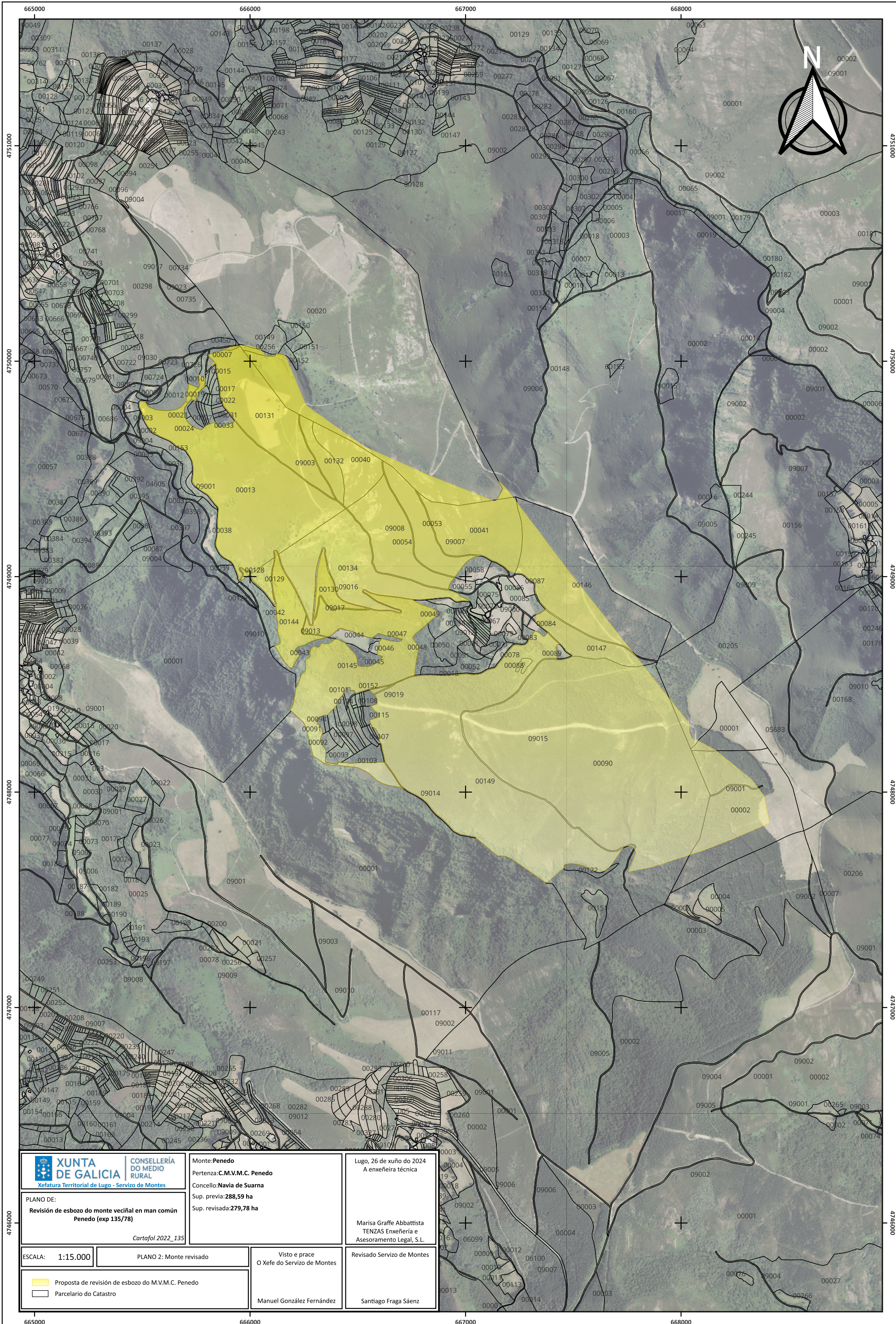

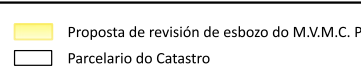
 XUNTA DE GALICIA CONSELLERÍA DO MEDIO RURAL Xefatura Territorial de Lugo - Servizo de Montes	
PLANO DE: Revisión de esbozo do monte veciñal en man común Penedo (exp 135/78) <i>Cartafol 2022_135</i>	
ESCALA: 1:15.000	PLANO 2: Monte revisado
	

Monte:Penedo
 Pertenza:**C.M.V.M.C. Penedo**
 Concello:**Navia de Suarna**
 Sup. previa:**288,59 ha**
 Sup. revisada:**279,78 ha**

Lugo, 26 de xuño do 2024
 A enxeñeira técnica

 Marisa Graffe Abbattista
 TENZAS Enxeñaría e Asesoramento Legal, S.L.

Visto e prace
 O Xefe do Servizo de Montes

 Manuel González Fernández

Revisado Servizo de Montes

 Santiago Fraga Sáenz

CVE: KZRZL8m1s7q7
 Verificación: <https://sede.xunta.gal/cve>

