

ID: 761

PROVINCIA: **LUGO**

MUNICIPIO: **NAVIA DE SUARNA**

Nº 50.000 } 99

85/77

Nº Monte: 63

CARPETA-FICHA DEL MONTE

" DE LARGENTES "

COMUNIDAD PROPIETARIA

VECINOS DE LARGENTES

CLAVE DEL MONTE

PROVINCIA	MUNICIPIO	COMUNIDAD PROPIETARIA	MONTE
LU	34	9.4	1

SUPERFICIE
HECTAREAS

134

JURADO PROVINCIAL
DE
MONTES VECINALES EN MANO COMÚN
LUGO

En la ciudad de Lugo a veintiuno de abril de mil novecientos ochenta, reunido el Jurado Provincial de Montes Vecinales en Mano Común, en la Sala de Juntas del Gobierno Civil, acordó la clasificación del monte "DE LARGENTES", como ve cin al en ma no co mún, a tenor de la siguiente resolución:

- Visto en el día de la fecha el expediente de clasificación del monte "DE LARGENTES", expediente n° 85/77, del ayuntamiento de Navia de Suarna, ha promovido a instancia de la Administración Forestal y,

- RESULTANDO.- Que con fecha 8 de julio de 1.977, el Jurado Provincial de montes vecinales en mano común, acordó la iniciación y tramitación del expediente de clasificación del monte "DE LARGENTES", designando como instructor al vocal DON ANTONIO ROSON PEREZ

- RESULTANDO.- Que con fecha 15 de septiembre de 1.977, se dictó providencia por la que se da comienzo al expediente de clasificación n° 85/77, poniendo por cabeza del mismo copia de acuerdo del Jurado Provincial y la documentación aportada.

- RESULTANDO.- que con fecha 15 de septiembre de 1.977, se dictó providencia acordando requerir al ayuntamiento de Navia de Suarna para que aportara:

a) Certificación del registro de la propiedad, relativa a la inscripción del monte "DE LARGENTES", de 134 Ha, sito en la parroquia de Muñis, b) Certificación del inventario de Bienes Municipales, relativa al monte "DE LARGENTES", c) Certificación del acuerdo municipal relativo al consorcio con la Administración Forestal para la repoblación de dicho monte.

- RESULTANDO.- Que con fecha 15 de septiembre de 1.977, se acordó recabar de la Administración Forestal I.C.O.N.A., certificación relativa a si el monte "DE LARGENTES", figura incluido en el Catálogo de los de utilidad Pública de la provincia de Lugo.

- RESULTANDO.- Que con fecha 15 de septiembre de 1.977, se dictó providencia acordando la publicación de edicto en el B.O. de la provincial y en el ayuntamiento de Navia de Suarna, poniendo en conocimiento de todos los interesados la incoación del presente expediente de clasificación, a fin de que pudieran comparecer e intervenir en él, en defensa de sus derechos e intereses.

- RESULTANDO.- Que con fecha 10 de febrero de 1.978, se recibió certificación del Instituto Nacional para la Conservación de la Naturaleza, en la que consta que el monte "DE LARGENTES", sito en la parroquia de Muñis, ayuntamiento de Navia de Suarna, no forma parte de monte alguno incluido en el Catálogo de los de Utilidad Pública de la provincia de Lugo.

- RESULTANDO.- Se recibió ejemplar del B.O. de la provincia n° 35 correspondiente al día 13 de febrero de 1.977, en el que se inserta edicto relacionado con el monte "LARGENTES", de la parroquia de Muñis, del ayuntamiento de Navia de Suarna.

- RESULTANDO.- Que con fecha 7 de marzo de 1.978, se recibió debidamente diligenciado por el secretario del ayuntamiento de Navia de Suarna, edicto relacionado con el monte "LARGENTES", acreditativo de haber estado expuesto al público durante el tiempo correspondiente, en el tablón de anuncios de este ayuntamiento.

- RESULTANDO.- Que con fecha 12 de febrero de 1.978, se recibió certificación del ayuntamiento de Navia de Suarna, en la que se

* acredita que el monte "SIERRA DE LARGENTES", ha sido cedido pa-
ra la R. población forestal.

RESULTANDO.- Que con fecha 12 de febrero de 1.978, se recibió
certificación del ayuntamiento de Navia de Suarna, en la que --
consta que el monte "SIERRA DE LARGENTES", figura incluido en --
el inventario de Bienes Municipales.

RESULTANDO.- que con fecha 28 de febrero de 1.978, se recibió --
escrito firmado por DON MANUEL MARIA GOMEZ FERNANDEZ Y OTROS --
vecinos del ayuntamiento de Navia de Suarna, compareciendo en --
expediente n/ 85/77, monte "LARGENTES", diciendo que dicho mon-
te es de propiedad privada y pertenece en pleno dominio a los --
recurrerentes desde tiempo inmemorial, por cuotas desiguales en --
faveo de 26 varas y 2 palmos.

termina suplicando se dicte resolución declarando classifica-
do como monte vecinal en mano común, en la porción repoblada --
del mismo, excluyendo el resto de dicho monte de la expresada --
clasificación por tratarse de condominio de tipo romano.

acompaña fotocopia de escritura otorgada el 11 de diciembre --
de 1.955, en Navia de Suarna, ante el notario DON LORENZO VAL-
VERDE GALAN, por la que DON RUFINO ARIAS ALVAREZ, vende a DON --
VICTOR LUCIANO GOMEZ RIBEIRO, una porción de fincas entre ellas
tres varas y diez palmos en los montes abiertales vecinales de --
Largentes, en proindivisión con los demás participes.

b).- fotocopia de escritura otorgada en Ponsegada el 20 de --
abril de 1.927, ante el notario DON LUCIANO ABELINO TOJADO, por
la que DON JOSE FERNANDEZ TELLEIRO, en calidad de forero y de --
la otra parte DON JOSE PEREZ FERNANDEZ, aquel redime a éste fo-
ro o renta consistente en quince fanegas de centeno y una de --
trigo por la media de Navia de Suarna, en precio de 6.533 ptas.

El expresado foro gravaba ocho varas y media de propiedad co-
rridas con casa, pajares, horno, lagar, era huertas, prados y o-
tros árboles, fruteros e infruteros, parte de molino y más de --
la adhesión de dicha casería.

c).- fotocopia de escritura otorgada ante el notario de Na-
via de Suarna, DON FEDERICO DE LA PENA? EL DÍA 29 de septiembre
de 1.918, por la que DOÑA SEGUNDA SAL BELLA, viuda y DOÑA EN-
GRACIA FERNANDEZ SAL, acompañada de su marido DON MANUEL SEGUN-
DO DE PEREZ Y OTROS, proceden a protocolizar, las partijas rea-
lizadas, entre las que figuran la participación de cinco varas --
y media de a doce palmos a que asciende el faveo que hacen los --
vecinos participes, en los montes comunales del término de Lar-
gentes, para aprovechamiento de leñas, pasto y roturaciones para
siembra de centeno.

RESULTANDO.- que en el expediente de investigación, que fi-
gura unido en cuerda floja, consta comparecencia de DON MANUEL
MARIA GOMEZ FERNANDEZ, que dice que el pueblo de Largentes, ti-
ene un monte vecinal con muchos nombramientos pero que puede --
llamarse monte de "LARGENTES", que ha sido utilizado siempre --
mencomunadamente por todos los vecinos para pastoreo y para se-
rras repartidas entre los vecinos según, las varas que tienen y
según usos y costumbres.

hace unos 22 años, el patrimonio forestal, empezó a repoblar
la parte llamada de Largentes, y posteriormente la parte llama-
da del Castro al mismo tiempo repoblaron en Gestoso la Sierra --
de Airelos.

RESULTANDO.- que en la instrucción del expediente de clasifi-
cación se han cumplido los tráites y formalidades que estable-
cer la ley de montes Vecinales en mano común de 27 de julio de --
1.968 y su reglamento de 26 de febrero de 1.970, así como la --
Ley de procedimiento Administrativo de 17 de julio de 1.958.

vistas las citadas Leyes y reglamento y disposiciones de pertinente aplicación.

CONSIDERANDO.- que el Jurado Provincial de Montes Vecinales en mano común, tiene competencia y jurisdicción para conocer del expediente el cual fué promovido por la Administración Forestal con capacidad y legitimación para ello, habiéndose formulado la iniciación y tramitación del expediente en lugar, forma y tiempo todo ello a tenor de lo dispuesto en los artículos 10 y 11 de la Ley de Montes Vecinales en mano común y 10 y 18 de su reglamento.

CONSIDERANDO.- que para determinar si un monte merece la calificación de vecinal en mano común, se hace preciso concretar si en el mismo concurren los requisitos reales que establecen la Ley de Montes Vecinales en mano común de su artículo 1º, así como el artículo 1º de su reglamento a saber:

a) Que su pertenencia esta atribuida a determinados vecinos agrupados en aldeas, lugares o parroquias, en calidad de tales en proindivisión con independencia de su origen en comunidad germánica o mano común, b) Que tal comunidad de vecinos no esté constituida formalmente en entidad municipal.

CONSIDERANDO.- que el monte "DE LARGENTES", está perfectamente identificado, tanto por el ayuntamiento de Navia de Suarna, como por la Administración Forestal, y en tal concepto fué consorciado, asimismo fué identificado por los vecinos que comparecieron en el expediente de investigación unido, los cuales se consideran con derecho a los aprovechamientos que sobre el citado monte puedan obtenerse a partes iguales.

CONSIDERANDO.- que cualquiera que hubiese sido la propiedad de monte en tiempos remotos los efectos de la prescripción extraordinaria regulada por el artículo 1.959 del Código civil, legitiman la titularidad de los actuales aprovechadores.

Este Jurado Provincial a la vista de los antecedentes y consideraciones reseñadas, ha acordado:

1º.- Clasificar el monte de "LARGENTES", como monte vecinal en mano común, perteneciente a los vecinos de Largentos, parroquia de Muñis, ayuntamiento de Navia de Suarna, previo declinche de la porción de monte perteneciente a DON MANUEL MARIA GOMEZ FERNANDEZ Y OTROS.

2º.- que se emita certificación de la resolución firme de este Jurado, al Registrador de la Propiedad, para la inscripción del monte a nombre de la comunidad titular del mismo, a tenor de lo dispuesto en el apartado a) del artículo 30 del Reglamento de Montes Vecinales en mano común.

[Handwritten signatures and stamps]

[Illegible handwritten text]

[Illegible handwritten text]

[Illegible handwritten text]

[Illegible handwritten text]

Prov.*	Munic.*	Comunidad Prop.*	N.º monte
LU	34	9.4	1

CLAVE DEL MONTE

3.- ESTADO FISICO

Ref. Índice

3.1 SITUACION. ALTITUD. ACCESOS.

Este MONTE DE LARGENTES está situado en torno al pueblo del mismo nombre y sus fincas particulares, formando un "rodal" completo.

Está formado por la ladera que hacia el S.O. baja desde el macizo de SIERRA DE LARGENTES hasta el Arroyo de Ventosa o de Largentes.

El principal acceso de este monte es la carretera de Muñis a Rao que pasa por Largentes y atraviesa el monte de O-E.

3.2 SUPERFICIE.

134 Has., obtenidas mediante planimetrado sobre 1/25.000.

3.3 LINDEROS.

N.º.- Montes de Muñis y de Tabillón.

E.- Montes de Trabadelo y de Ventosa.

S.- Montes de Navallos, de Quintá y de Cantorcía, con el arroyo de Largentes en medio.

Prov.*	Munic.*	Comunidad Prop.*	N.º monte
LU	34	9.4	1

Ref.º Índice

CLAVE DEL MONTE

3.3

0.º-- Monte de Muñis.

3.4

DESCRIPCION DEL PERIMETRO.

Empezando en el extremo N., en Pena de Tres Agujeros, donde concurren con este monte los de Muñis y Tabillón, va en dirección S.O. limitando con monte de Tabillón por la divisoria de aguas, llega al límite con el monte de Trabadelo y con éste sigue hacia el S. hasta Campo da Mada, donde concurren con este monte los de Trabadelo, Trassería, y Ventosa. Con éste sigue en dirección S.O bajando por una vaguada a Seixiño Blanco y por la misma sigue a Arjaliz, ya en los prados particulares del Arroyo de Largentos. De los montes de Navallos, Quintá y Cantorcía queda separado por los prados del arroyo de Largentos que sigue aguas abajo hasta llegar a Pena das Golondrinas, donde empieza monte de Muñis, con el que sigue en dirección N.E. subiendo por Val de Seixín, cruzando la carretera y por Pena Picuda llega a Pena de 3 agujeros, donde se comenzó.

3.5 OBSERVACION SOBRE EL LIMITE CON FINCAS PARTICULARES.

Es evidente que, dado el origen de gran parte de las fincas particulares que lindan con un monte

Prov.*	Munic.*	Comandad. Posp.*	N° monte
LU	34	9.4	1

Ref° Índice

CLAVE DEL MONTE

3.5

vecinal, la parte de su perímetro lindante con ellas, no puede tener el carácter preciso que ofrece al resto del perímetro. Logicamente, en la delimitación del monte con tales fincas, se ha llegado hasta donde existe seguridad, o duda razonable, de que se mantenía la condición vecinal del mismo.

Es por ello que, una vez fijada por el Jurado Provincial la calificación que merezca este monte, sería conveniente precisar con una mayor exactitud, quizá mediante deslinde parcial, la parte de perímetro que linda con fincas particulares.

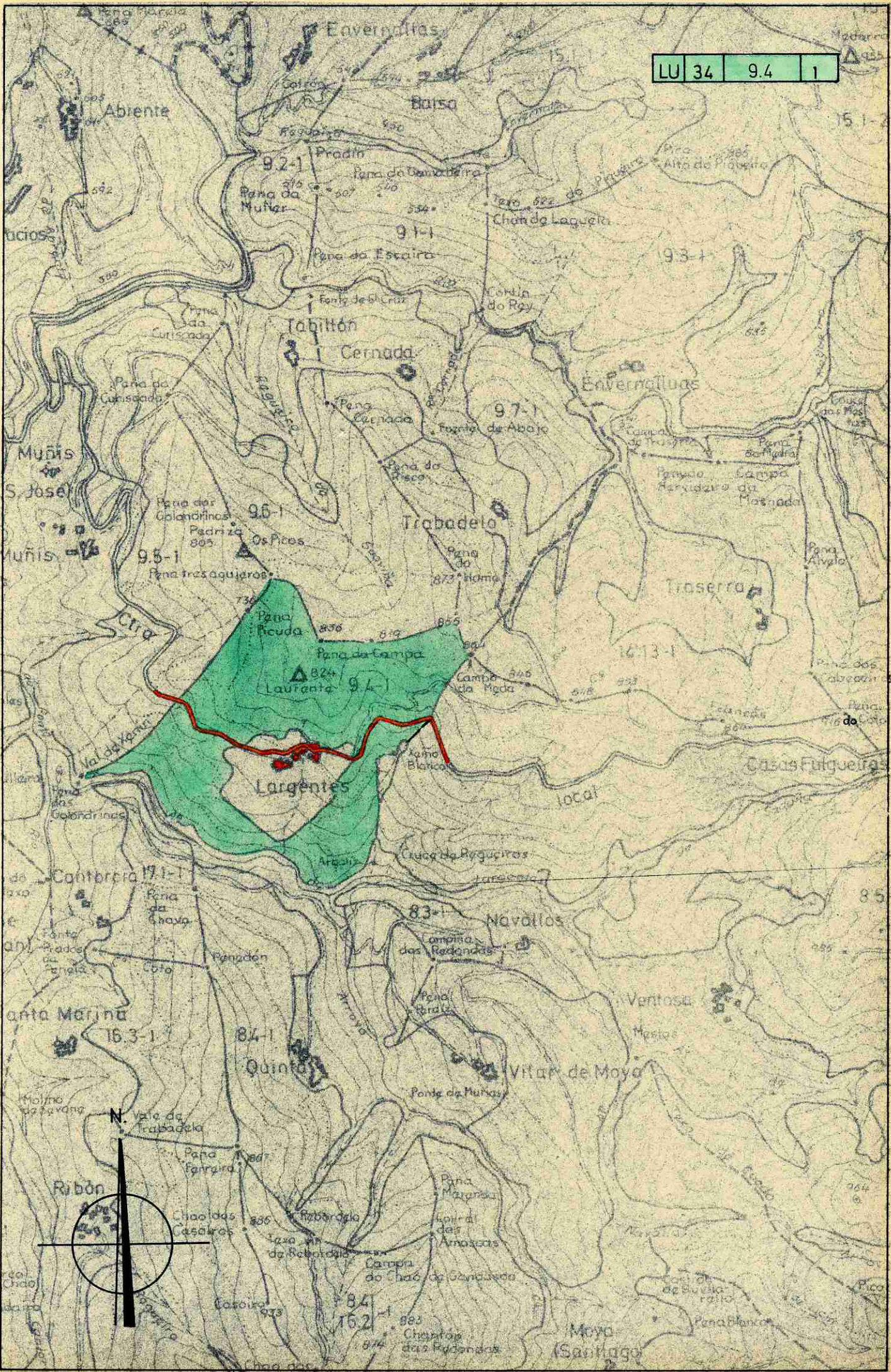

Lucía Belver Quiroga, secretaria do Xurado Provincial de Montes Veciñais en Man Común de Lugo,

CERTIFICO:

Que na sesión celebrada polo xurado provincial o día **9 de outubro de 2023**, figura o seguinte acordo:

MVMC **Ventosa** (exp. 89/77), pertencente aos veciños do lugar de Ventosa, parroquia de Moia; e MVMC **Larxentes** (exp. 85/77), pertencente aos veciños do lugar de Larxentes, parroquia de Muñís. Ambos montes no concello de Navia de Suarna.

O 27.9.2022 foi presentada unha solicitude (mellorada o 21.10.2022 e 17.11.2022) relativa ao acordo de deslindamento levado a cabo por avinza entre as citadas comunidades, en canto á liña divisoria que separa os seus montes veciñais. Aportan acta de deslindamento, planos topográficos, acta de conciliación e certificacións de aprobación por parte das comunidades implicadas.

O 12.9.2023, o Servizo de Montes emitiu un informe (**2022_156**) no que se recollen as modificacións que se producen como consecuencia do deslindamento acordado e se especifican as seguintes superficies resultantes:

- MVMC **Ventosa**: 558,5 hectáreas
- MVMC **Larxentes**: 228 hectáreas

Examinada a documentación presentada, o xurado, por unanimidade, ACORDA aprobar o deslindamento practicado e proceder ás oportunas modificacións nos respectivos expedientes.

Para que conste, expido este certificado co visto e praxe da presidenta do xurado. Lugo, data da sinatura electrónica

A secretaria do xurado
Lucía Belver Quiroga

Visto e praxe
A presidenta do xurado
M^a Olga Iglesias Fontal



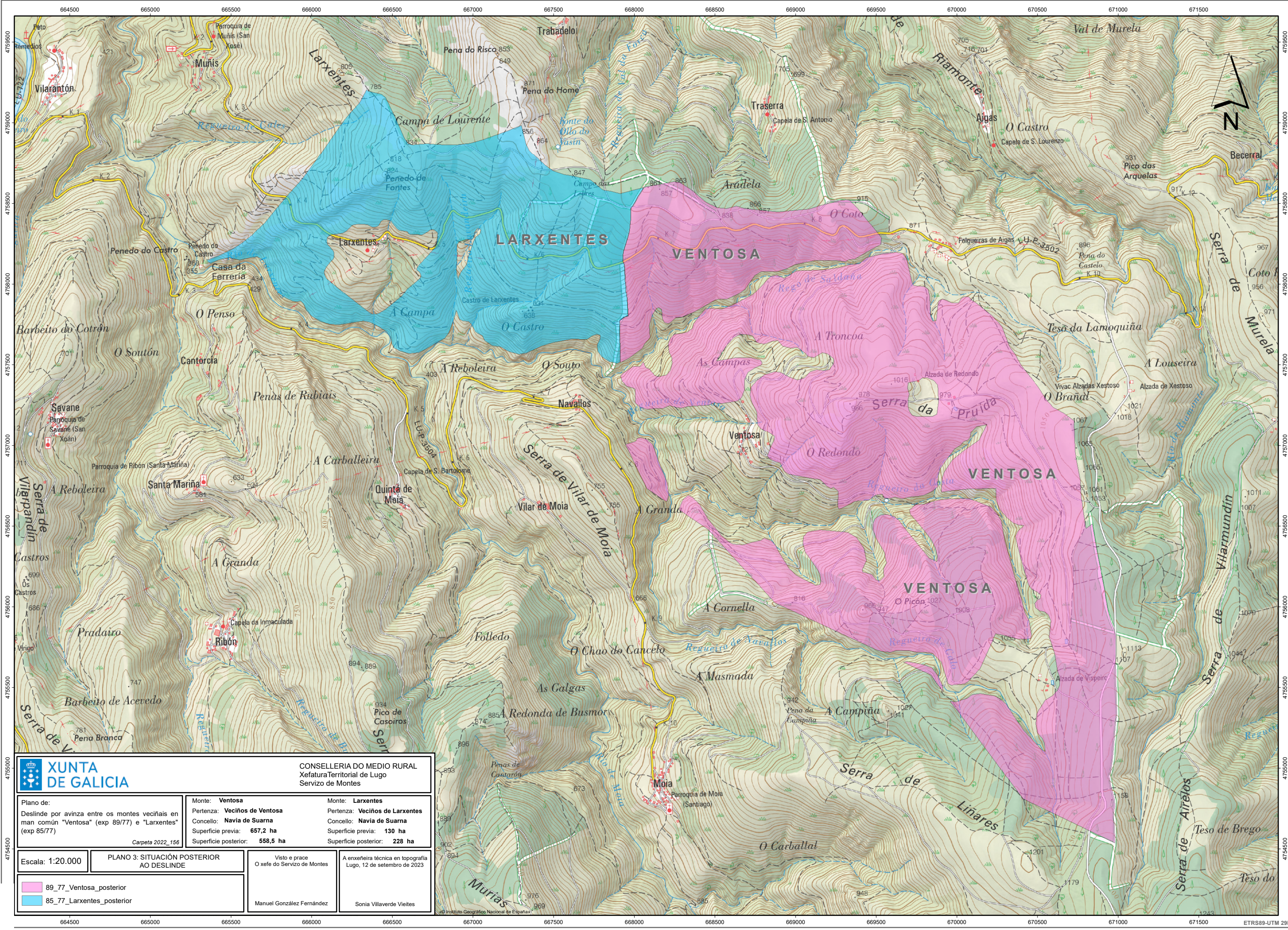

CONSELLERIA DO MEDIO RURAL
Xefatura Territorial de Lugo
Servizo de Montes

Plano de:
Deslinde por avinza entre os montes veciñais en man común "Ventosa" (exp 89/77) e "Larxentes" (exp 85/77)

Monte: **Ventosa**
Pertenza: **Veciños de Ventosa**
Concello: **Navia de Suarna**
Superficie previa: **657,2 ha**
Superficie posterior: **558,5 ha**

Monte: **Larxentes**
Pertenza: **Veciños de Larxentes**
Concello: **Navia de Suarna**
Superficie previa: **130 ha**
Superficie posterior: **228 ha**

Escala: 1:20.000

PLANO 3: SITUACIÓN POSTERIOR
AO DESLINDE

Visto e prace
O xefe do Servizo de Montes

A enxeñeira técnica en topografía
Lugo, 12 de setembro de 2023

- 89_77_Ventosa_posterior
- 85_77_Larxentes_posterior

Manuel González Fernández

Sonia Villaverde Vieites

CVE: AVENZ02dIB9g
 Verificador: https://sede.xunta.gal/cve



Lucía Belver Quiroga, secretaria do Xurado Provincial de Montes Veciñais en Man Común de Lugo,

CERTIFICO:

Que na sesión celebrada polo xurado provincial o día **30.10.2024**, figura o seguinte acordo:

MVMC **Muñís** (exp. 83/77), pertencente aos veciños de Muñís; MVMC **Tabillón** (exp. 86/77), pertencente aos veciños de Tabillón; e MVMC **Larxentes** (exp. 85/77), pertencente aos veciños de Larxentes. Todos eles na parroquia de Muñís, concello de **Navia de Suarna**.

O 29.9.2022 tivo entrada unha solicitude da comunidade de Muñís relativa ao acordo de deslindamento levado a cabo por avinza coas comunidades de Tabillón e de Larxentes, en canto ás liñas divisorias que separan os seus montes veciñais. A solicitude resultou mellorada coa documentación presentada o 15.10.2022. Aportan acta de deslindamento, planos topográficos, acta de conciliación e certificacións de aprobación por parte das comunidades implicadas. Procedemento con número de expediente **2022_268**.

O 27.8.2024, o Servizo de Montes emite un informe no que se recollen as modificacións que se producen como consecuencia do deslindamento acordado e se especifican as seguintes superficies resultantes:

- MVMC **Muñís**: 205,82 hectáreas.
- MVMC **Tabillón**: 105,91 hectáreas.
- MVMC **Larxentes**: 212,15 hectáreas.

Examinada a documentación presentada, o xurado, por unanimidade, ACORDA aprobar o deslindamento practicado e proceder ás oportunas modificacións nos respectivos expedientes.

Para que conste, para a súa remisión á **parte interesada**, e sen prexuízo da ulterior aprobación da acta da sesión á que se fai referencia, expido este certificado co visto e praxe da presidenta do xurado.

Lugo, data da sinatura electrónica

A secretaria do xurado
Lucía Belver Quiroga

Visto e praxe
A presidenta do xurado
M^a Olga Iglesias Fontal



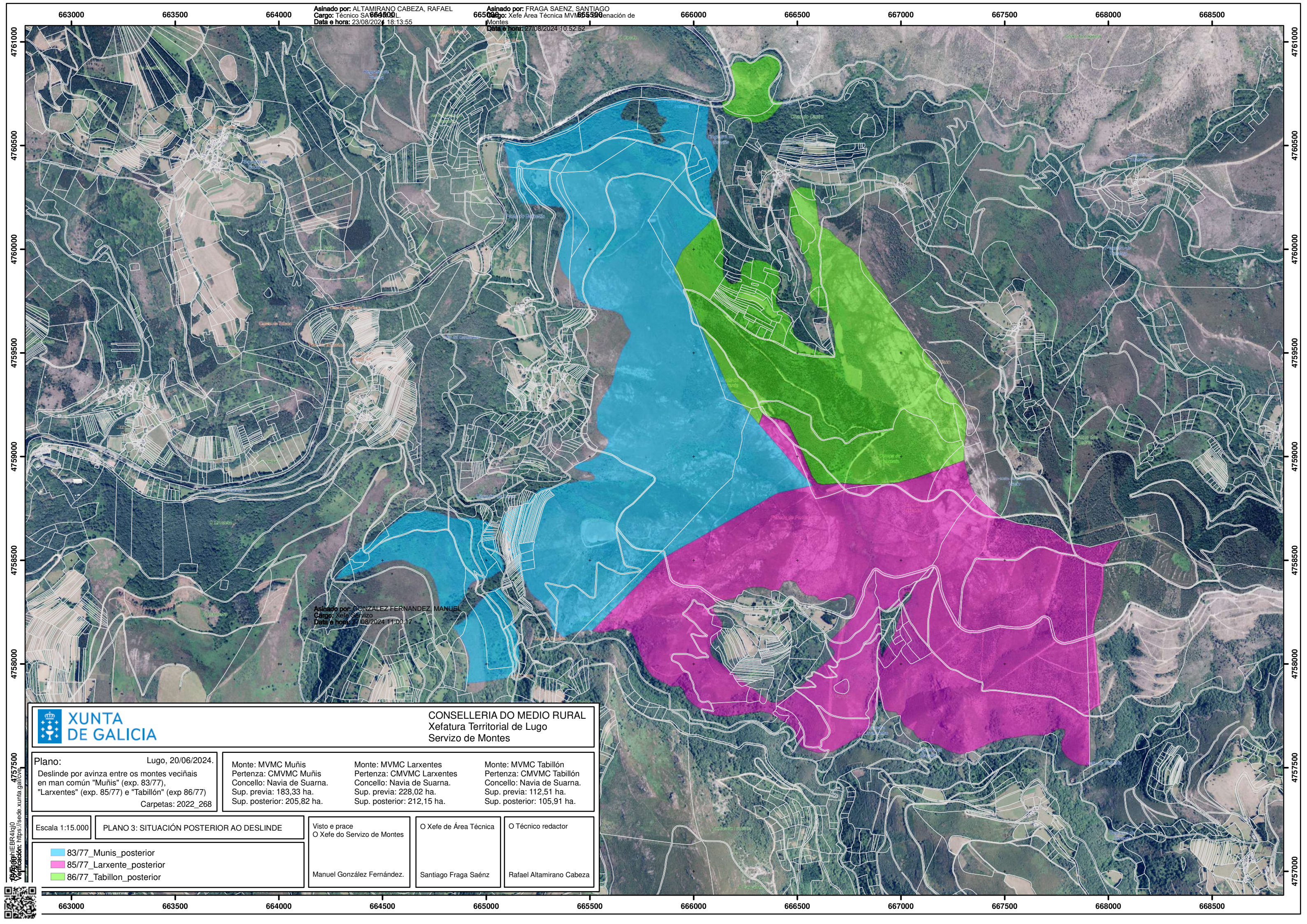

Asinado por: ALTAMIRANO CABEZA, RAFAEL
 Cargo: Técnico SA 664500
 Data e hora: 23/08/2024 18:13:55

Asinado por: FRAGA SAENZ, SANTIAGO
 Cargo: Xefe Área Técnica MVM 665500
 Data e hora: 27/08/2024 10:52:52

Asinado por: GONZALEZ FERNANDEZ, MANUEL
 Cargo: Xefe Servizo
 Data e hora: 27/08/2024 11:00:17



CONSELLERÍA DO MEDIO RURAL
 Xefatura Territorial de Lugo
 Servizo de Montes

Plano: Lugo, 20/06/2024.
 Deslinde por avinza entre os montes veciñais
 en man común "Muñis" (exp. 83/77),
 "Larxentes" (exp. 85/77) e "Tabillón" (exp 86/77)
 Carpetas: 2022_268

Monte: MVMC Muñis
 Pertenza: CMVMC Muñis
 Concello: Navia de Suarna.
 Sup. previa: 183,33 ha.
 Sup. posterior: 205,82 ha.

Monte: MVMC Larxentes
 Pertenza: CMVMC Larxentes
 Concello: Navia de Suarna.
 Sup. previa: 228,02 ha.
 Sup. posterior: 212,15 ha.

Monte: MVMC Tabillón
 Pertenza: CMVMC Tabillón
 Concello: Navia de Suarna.
 Sup. previa: 112,51 ha.
 Sup. posterior: 105,91 ha.

Escala 1:15.000 PLANO 3: SITUACIÓN POSTERIOR AO DESLINDE

Visto e prace
 O Xefe do Servizo de Montes

O Xefe de Área Técnica

O Técnico redactor

- 83/77_Munis_posterior
- 85/77_Larxente_posterior
- 86/77_Tabillon_posterior

Manuel González Fernández.

Santiago Fraga Saénz

Rafael Altamirano Cabeza

4757500
 Verificación: https://sede.xunta.gal/ave



Lucía Belver Quiroga, secretaria do Xurado Provincial de Montes Veciñais en Man Común de Lugo,

CERTIFICO:

Que na sesión celebrada polo xurado provincial o día **30.10.2024**, figura o seguinte acordo:

MVMC **Tabillón** (exp. 86/77), pertencente aos veciños de Tabillón; e MVMC **Larxentes** (exp. 85/77), pertencente aos veciños de Larxentes. Ambos montes na parroquia de Muñís, concello de **Navia de Suarna**.

O 30.9.2022 tivo entrada unha solicitude (mellorada o 15.10.2022) relativa ao acordo de deslindamento levado a cabo por avinza entre as anteditas comunidades, en canto á liña divisoria que separa os seus montes veciñais. Aportan acta de deslindamento, planos topográficos, acta de conciliación e certificacións de aprobación por parte das comunidades implicadas. Procedemento con número de expediente **2022_281**.

O 27.8.2024, o Servizo de Montes emite un informe no que se recollen as modificacións que se producen como consecuencia do deslindamento acordado e se especifican as seguintes superficies resultantes:

- MVMC **Tabillón**: 109,36 hectáreas. Esta modificación ten en conta o deslindamento previo co MVMC Muñís recollido no informe nº 2022_268
- MVMC **Larxentes**: 208,70 hectáreas. Esta modificación ten en conta o deslindamento previo co MVMC Muñís recollido no informe nº 2022_268

Examinada a documentación presentada, o xurado, por unanimidade, ACORDA aprobar o deslindamento practicado e proceder ás oportunas modificacións nos respectivos expedientes.

Para que conste, para a súa remisión á **parte interesada**, e sen prexuízo da ulterior aprobación da acta da sesión á que se fai referencia, expido este certificado co visto e praxe da presidenta do xurado.

Lugo, data da sinatura electrónica

A secretaria do xurado
Lucía Belver Quiroga

Visto e praxe
A presidenta do xurado
M^a Olga Iglesias Fontal



665500

666000

666500

667000

667500

668000

668500

4761000

4760500

4760000

4759500

4759000

4758500

4758000

4757500

4757000

4756500

4761000

4760500

4760000

4759500

4759000

4758500

4758000

4757500

4757000

4756500

Asinado por: ALTIMIRANO CABEZA, RAFAEL
 Cargo: Xefe Área Técnica de Servizo de Montes
 Data e hora: 23/08/2024 18:14:01

Asinado por: FRAGA SAENZ, SANTIAGO
 Cargo: Xefe Área Técnica de Servizo de Montes
 Data e hora: 27/08/2024 11:00:22

Asinado por: GONZALEZ FERNANDEZ, MANUEL
 Cargo: Xefe de Servizo de Montes
 Data e hora: 27/08/2024 11:00:22

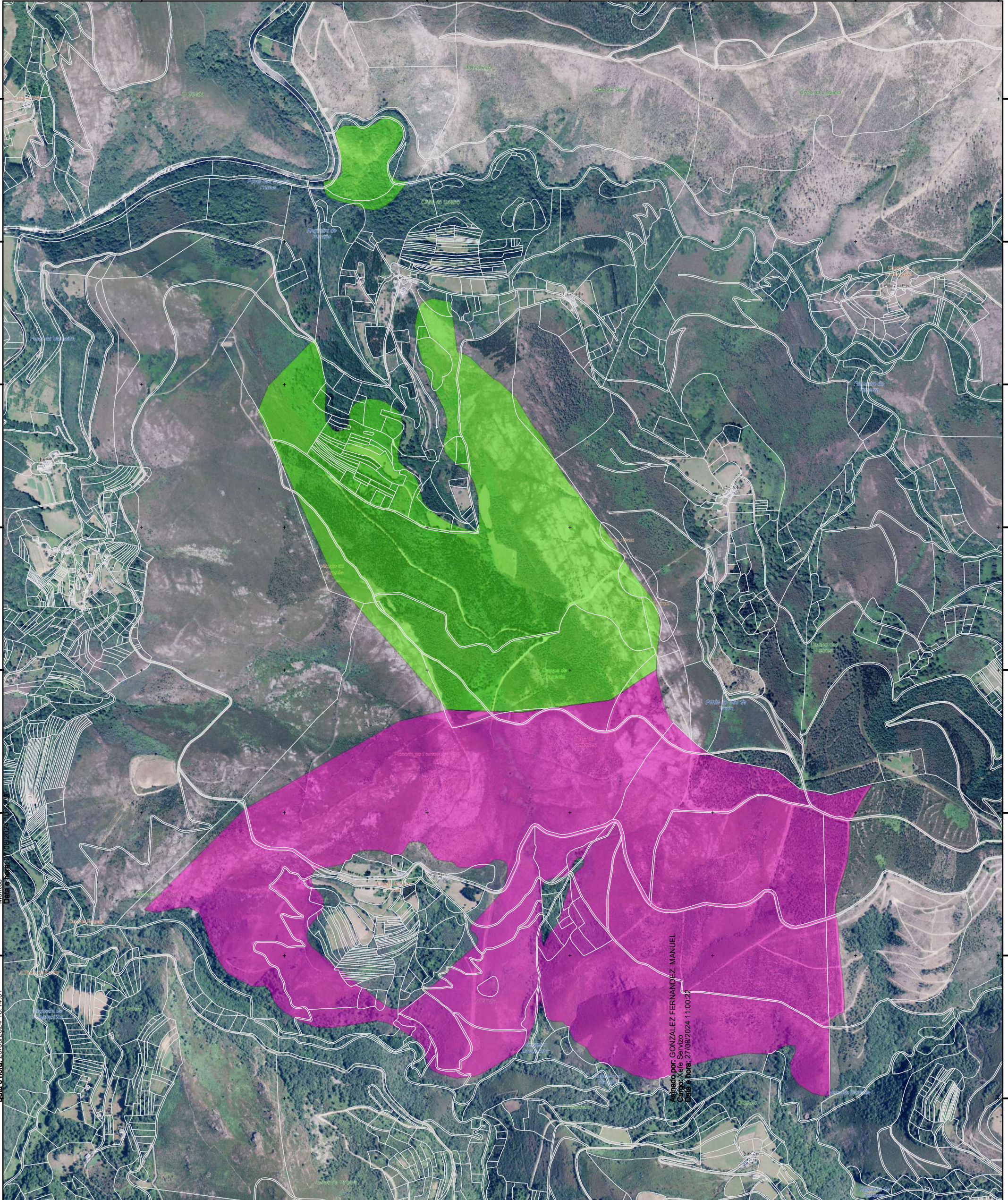

CONSELLERIA DO MEDIO RURAL
 Xefatura Territorial de Lugo
 Servizo de Montes

Plano: Lugo, 20/06/2024.
 Deslinde por avinza entre os montes veciñais en man común "Larxentes" (exp. 85/77) e "Tabillón" (exp 86/77)
 Carpetas: 2022_281

Monte: MVMC Larxentes
 Pertenza: CMVMC Larxentes
 Concello: Navia de Suarna.
 Sup. previa: 212,15 ha.
 Sup. posterior: 208,70 ha.

Monte: MVMC Tabillón
 Pertenza: CMVMC Tabillón
 Concello: Navia de Suarna.
 Sup. previa: 105,91 ha.
 Sup. posterior: 109,36 ha.

Escala 1:12.500

PLANO 3: SITUACIÓN POSTERIOR AO DESLINDE

Visto e prace
 O Xefe do Servizo de Montes

O Xefe de Área Técnica

O Técnico redactor

85/77_Larxente_posterior
 86/77_Tabillon_posterior

Manuel González Fernández.

Santiago Fraga Saéinz

Rafael Altamirano Cabeza

665500

666000

666500

667000

667500

668000

668500

Lucía Belver Quiroga, secretaria do Xurado Provincial de Montes Veciñais en Man Común de Lugo,

CERTIFICO:

Que na sesión celebrada polo xurado provincial o día **30.10.2024**, figura o seguinte acordo:

Como consecuencia da entrada en vigor da Lei 7/2012 de montes de Galicia, e coa finalidade de levar a cabo o establecido na Disposición transitoria décimo terceira, con respecto á revisión de esbozos de montes veciñais en man común, o xurado, na reunión celebrada o 17.09.2012, acordou solicitar do Servizo de Montes a realización de propostas de revisión e elaboración de cartografías actualizadas dos montes veciñais da provincia susceptibles de tal adecuación.

MVMC **Larxentes** (exp. 85/77), pertencente aos veciños do lugar de Larxentes, na parroquia de Muñís, concello de **Navia de Suarna**.

O 30.9.2022 tivo entrada unha solicitude da comunidade de Larxentes para que se proceda á revisión do esbozo do seu monte veciñal, conforme á proposta que achegan. Procedemento con número de expediente **2022_296**.

O 29.8.2024, o Servizo de Montes elaborou un informe no que se recolle a definición do esbozo revisado. De acordo coa cartografía resultante, a superficie do monte de **Larxentes** pasa a ser de **218,06 hectáreas**.

Esta revisión ten en conta os deslindamentos previos cos MVMC Muñís (nº 2022_268) e Tabillón (nº 2022_281)

Examinada a devandita proposta, o xurado, por unanimidade, ACORDA aceptala e proceder á incorporación do novo esbozo ao expediente.

Para que conste, para a súa remisión á **parte interesada**, e sen prexuízo da ulterior aprobación da acta da sesión á que se fai referencia, expido este certificado co visto e praxe da presidenta do xurado.

Lugo, data da sinatura electrónica

A secretaria do xurado
Lucía Belver Quiroga

Visto e praxe
A presidenta do xurado
M^a Olga Iglesias Fontal



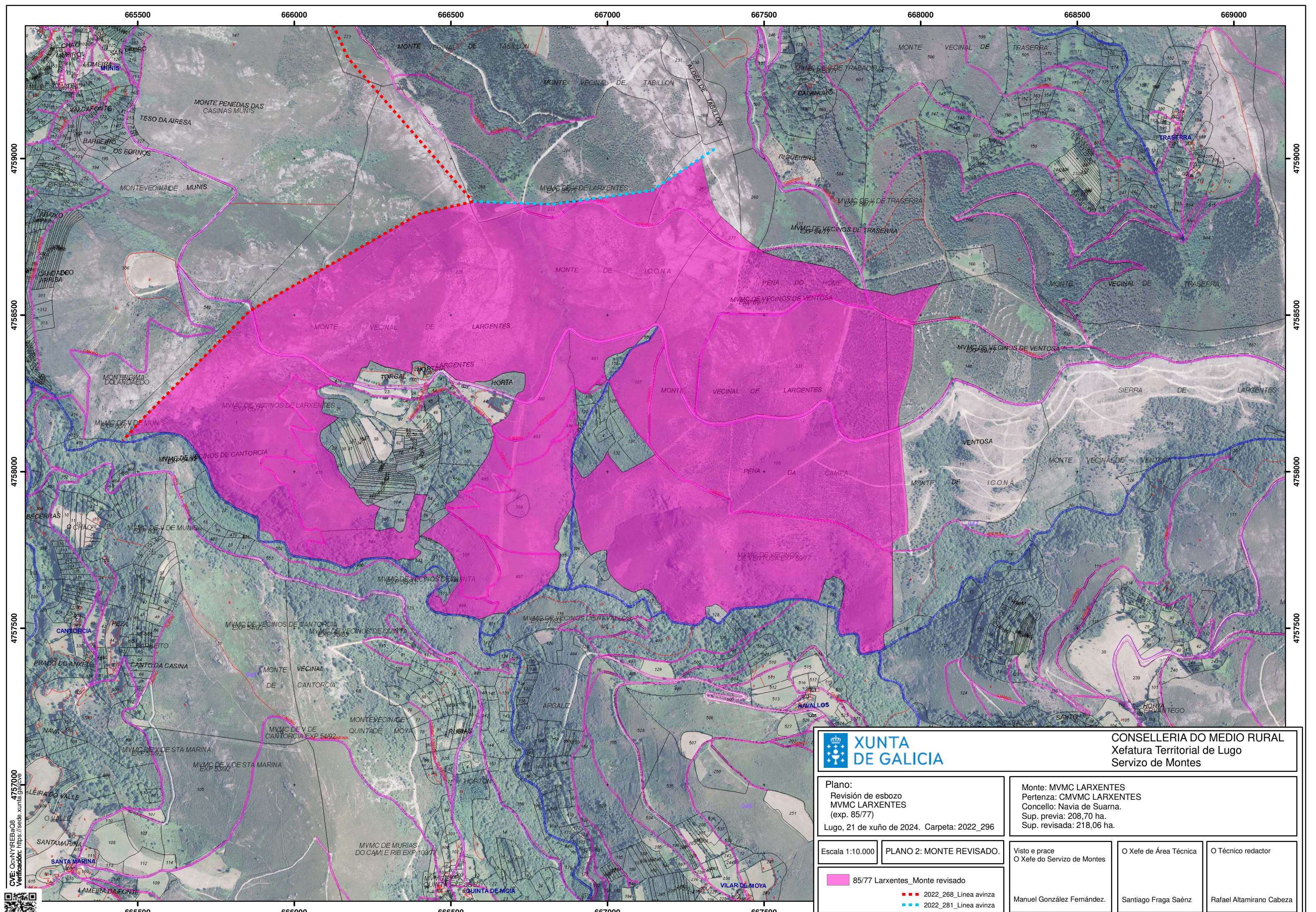

CONSELLERIA DO MEDIO RURAL
Xefatura Territorial de Lugo
Servizo de Montes

Plano:
Revisión de esbozo
MVMC LARXENTES
(exp. 85/77)
Lugo, 21 de xuño de 2024. Carpeta: 2022_296

Monte: MVMC LARXENTES
Pertenza: CMVMC LARXENTES
Concello: Navia de Suarna.
Sup. previa: 208,70 ha.
Sup. revisada: 218,06 ha.

Escala 1:10.000 PLANO 2: MONTE REVISADO.

Visto e prace
O Xefe do Servizo de Montes

85/77 Larxentes_Monte revisado
- - - 2022_268_Linea avinza
- - - 2022_281_Linea avinza

O Xefe de Área Técnica
Santiago Fraga Saénz

O Técnico redactor
Rafael Altamirano Cabeza

CVE: OcNYREBa08
 Verificación: <https://sede.xunta.gal/cve>

