

PROVINCIA: LUGO	MUNICIPIO: NAVIA DE SUARNA
------------------------	-----------------------------------

Exp: 37/92 ID: 769

CARPETA-FICHA DEL MONTE:

" FROU "

COMUNIDAD PROPIETARIA

VECINOS DE : ENVERNALLAS y Balsa

CLAVE DEL MONTE

PROVINCIA	MUNICIPIO	COMUNIDAD PROPIETARIA	MONTE
LU	34	9.2 ; 15.1	1

SUPERFICIE

HECTAREAS
70 101



Expediente de Clasificación 034-37/92

RESOLUCION

Presidente

D. José R. Molinero Senovilla

Vicepresidente

D. Eduardo Prada Guzmán

Vocales

D. Manuel Martínez Garrido

D. José A. Illán Torrón

D. Emilio Sánchez Coto

D. Manuel Veiga Franco

En la ciudad de Lugo a dieciseis de noviembre de mil novecientos noventa y dos, el Jurado Provincial de Montes Vecinales en Mano Común, formado por las personas que al margen se relacionan, reunido en la Sala de Juntas de la Delegación Provincial de la Consellería de Agricultura, Ganadería Y Montes, adoptó la siguiente Resolución:

Visto en el día de la fecha el expediente para la clasificación como vecinal en mano común el monte "de Fron", bajo el número 034-37/92 del Ayuntamiento de Navia de Suarna, promovido de oficio por el Jurado, resultando los siguientes

ANTECEDENTES DE HECHO

PRIMERO.- En sesión celebrada el día 24 de febrero de 1.992, el Jurado adoptó el acuerdo de iniciación y tramitación del expediente de clasificación como vecinal en mano común del monte de referencia, designando como instructor al vocal D. Manuel Martínez Garrido.

SEGUNDO.- Con fecha 5 de marzo de 1.992 se dictó providencia por la que se dá comienzo al expediente poniendo por cabeza del mismo, copia del acuerdo del Jurado Provincial y la documentación aportada.

TERCERO.- Con fecha 5 de marzo de 1.992 se requiere al Ayuntamiento de Navia de Suarna para que aporte: a) Certificación de la posible inscripción en el Registro de la Propiedad; b) Certificación de su posible inclusión en el Inventario de Bienes Municipales y c) Certificación del posible consorcio, para su repoblación, con la Administración Forestal.

CUARTO.- Con fecha 5 de marzo de 1.992 se solicita del Servicio de Montes e Industrias Forestales de la Consellería de Agricultura, Ganadería y Montes, Certificación relativa a si el monte "de Fron" figura incluido en el Catálogo de los de Utilidad Pública de la provincia.

Con fecha 5 de marzo de 1.992 se remitió Edicto al Diario de Galicia y al Ayuntamiento de Navia de Suarna poniendo en conocimiento de los interesados, la incoación del expediente con el fin de que pudieran conocer e intervenir en defensa de sus intereses.

SEXTO.- Con fecha 17 de marzo de 1.992 se recibe Certificación del servicio de Montes e Industrias Forestales de la Delegación Provincial de la Consellería de Agricultura, Ganadería y Montes, relativa a que el monte "de Fron" no figura incluido en el Catálogo de los de Utilidad Pública de la provincia.

SEPTIMO.- Con fecha 3 de abril de 1.992 se recibe Certificación del Ayuntamiento de Navia de Suarna, relativa a que el monte de referencia, no consta figure inscrito en el Registro de la Propiedad; no figura inscrito en el Inventario de Bienes Municipales y tampoco consta acuerdo alguno que haga referencia al Consorcio con la Administración Forestal para la repoblación del monte "de Fron".

OCTAVO.- Con fecha 1 de junio de 1.992 se recibe Edicto debidamente diligenciado por el Secretario del Ayuntamiento de Navia de Suarna acreditativo de la exposición pública del mismo durante el plazo de 15 días hábiles.

NOVENO.- Con fecha 23 de junio de 1.992 aparece publicado en el Diario Oficial de Galicia, número 119, página 5.308, la Resolución del Jurado, por la que se pone en conocimiento público la iniciación del expediente de clasificación del monte "de Fron".

DECIMO.- Con fecha 15 de octubre de 1.992 el instructor del expediente efectúa propuesta razonada de resolución en el sentido de considerar dos parcelas del monte de Fron, situadas una al Oeste del Rego do Muíño y al Sur del de Gargarallo y otra al Norte del Texo de Colada como vecinales en mano común, por ser aprovechados por los vecinos de forma mancomunada y en la consideración de que es propiedad de todos ellos.

UNDECIMO.- Durante la tramitación del expediente no se recibió ninguna reclamación.

FUNDAMENTOS DE DERECHO

1º.- El Jurado Provincial de Clasificación de Montes Vecinales en Mano Común tiene competencia y jurisdicción para conocer el expediente, siéndole atribuida dicha competencia por la Ley de Galicia 13/1989 de 10 de octubre, de Montes Vecinales en Mano Común.



29.- El artículo 1 de la citada ley, delimita concretamente los requisitos que debe reunir un monte para ser declarado como vecinal en mano común, estableciendo que son aquellos que pertenecen a agrupaciones vecinales en su calidad de tales y no como entidades administrativas y se vengán aprovechando cotidianamente en régimen de comunidad sin asignación de cuotas por los vecinos.

Los montes de Fron, en lo que se refiere a las dos parcelas propuestas por el instructor reúnen las condiciones requeridas por la ley, siendo sus aprovechamientos de carácter comunal sin existencia de cuotas.

Vistos los antecedentes y los fundamentos de derecho, el Jurado Provincial de Clasificación de Montes Vecinales en Mano Común, resuelve:

CLASIFICAR como vecinal en mano común el monte de las siguientes características:

Nombre: de Fron.

Situación: en dos parcelas, una al Oeste del Rego do Muíño y al Sur de Gargarallo, y otra al Norte del Texo de Colada.

Superficie: 70 Has, en conjunto.

Comunidad propietaria: vecinos de Envernallas y Balsa.

Ayuntamiento: Navia de Suarna.



Handwritten signatures and scribbles are present over the stamp and throughout the lower half of the page.

Prov.*	Munic.*	Comunidad Prop.*	N.* monte
LU	34	9.2 15.1	1

CLAVE DEL MONTE

• 3.- ESTADO FISICO

Ref.* Índice

3.1 SITUACION. ALTITUD. ACCESOS.

El MONTE FROU, mancomunado de los VECINOS DE ENVERNALLAS Y Balsa, está situado al N.E. de estos dos pueblos y sus fincas particulares, ocupando la parte alta de la ladera hacia el O. que baja de los altos de Frou, Fontañás y Colada.

Tiene pendientes relativamente suaves y uniformes y sus altitudes oscilan entre los 550 y los 903 m.

Los accesos son, por la parte baja los caminos que de Envernallas y Balsa conducen a Ribeira, y por el alto el camino real que va cercano al límite entre Galicia y Asturias.

3.2 SUPERFICIE.

101 Has., obtenidas mediante planimetrado sobre 1/25.000.

3.3 LINDEROS.

N.- Monte de Ribeira.

E.- Monte de Ribeira y monte "Xestoso".

Prov.*	Munic.*	Comunidad Prop.*	N.* monte
LU	34	9.2 15.1	1

Ref. Índice

CLAVE DEL MONTE

3.3

S.- Monte de Balsa.

O.- Monte de Envernallas y fincas particulares de Balsa y Envernallas.

3.4 DESCRIPCION DEL PERIMETRO.

Por el N., limitando con monte de Ribeira, sube desde el camino de Muíños sube por el Regueiro Cagarello hasta Frou, siguiendo la dirección O-E. En Frou, toma la dirección N-S y sigue con monte de Ribeira por toda la divisoria de aguas hasta Fontaiña, donde ya entre monte "Xestoso", mancomunado de vecinos de Envernallas, Balda y Ribeira. Lindando con "Xestoso", sigue en dirección N+S, por el camino Real que va por la divisoria de aguas hasta llegar al alto del Texo de Colada, donde empieza a limitar con monte de Balsa, con el que sigue en dirección E-O bajando por todo el Texo de Colada hasta las fincas particulares de Balsa y Envernallas. Por el O. este término limita con el de Envernallas desde Cotrón, a través de fincas particulares hasta el camino de Muíños por el que va limitando con monte de Envernallas hasta llegar en dirección S-N, al regueiro Cagarello, donde se comenzó.

Prov.*	Munic.*	Comunidad Prop.*	N.º monte
LU	34	9.2 15.1	1

Ref.º Índice

CLAVE DEL MONTE

3.5 OBSERVACION SOBRE LIMITE CON FINCAS PARTICULARES

Es evidente que, dado el origen de gran parte de las fincas particulares que lindan con un monte vecinal, la parte de su perímetro lindante con ellas, no puede tener el carácter preciso que ofrece el resto del perímetro. Lógicamente, en la delimitación del monte con tales fincas, se ha llegado hasta donde existía seguridad, o duda razonable, de que se mantenía la condición vecinal del mismo.

Es por ello que, una vez fijada por el Jurado Provincial la calificación que merezca este monte, sería conveniente precisar con una mayor exactitud, quizá mediante deslinde parcial, la parte de perímetro que linda con fincas particulares.

LU 34 9.2;15.1 1

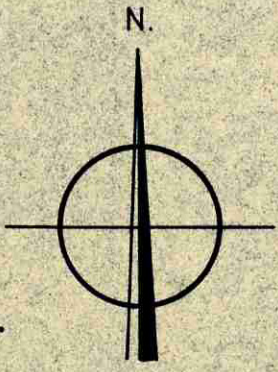

Termino

PROV. DE OVIEDO S.

Antolin

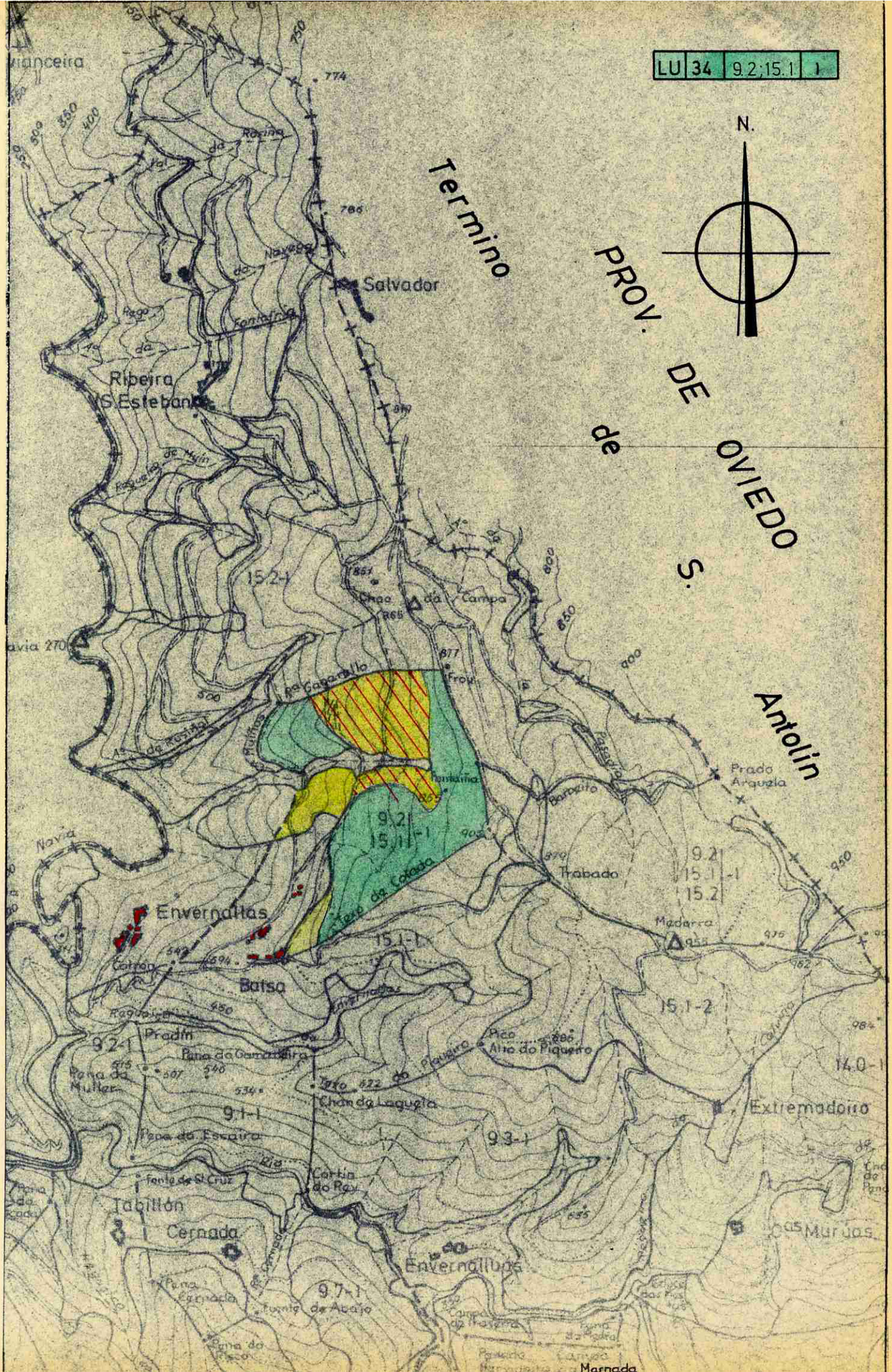

Lucía Belver Quiroga, secretaria do Xurado Provincial de Montes Veciñais en Man Común de Lugo,

CERTIFICO:

Que na sesión celebrada polo xurado provincial o día **4.6.2024**, figura o seguinte acordo:

MVMC **Balsa** (exp. 30/92), pertencente aos veciños de Balsa, da parroquia de Ribeira; MVMC **Trabado** (exp. 50/77), pertencente aos veciños de Balsa, da parroquia de Ribeira; MVMC **Fron** (exp. 37/92), pertencente aos veciños de Embornallas e Balsa, da parroquia de Muñís; e MVMC **Xestoso**, pertencente aos veciños de Embornallas, Balsa e Riberia, da parroquia de Muñís. Todos eles sitios no concello de **Navia de Suarna**.

O 29.11.2023 foi presentada unha solicitude (mellorada o 11.1.2024) pola comunidade de Balsa, relativa ao acordo de deslindamento dos seus montes, Balsa e Trabado, cos montes estremeiros Fron e Xestoso, en canto á liña divisoria que os separa. Tras serlle requirido, o 2.2.2024 presentan unha emenda da solicitude. Entre a documentación aportada, consta acta de deslindamento, planos topográficos, acta de conciliación e certificacións de aprobación por parte das comunidades implicadas.

O 9.5.2024, o Servizo de Montes emite un informe (nº **2023_62**) no que se recollen as modificacións que se producen como consecuencia do deslindamento acordado e se especifican as seguintes superficies resultantes:

- MVMC **Balsa**: 121 hectáreas. Esta modificación ten en conta o deslindamento con Embornallúas (nº 2022_277)
- MVMC **Trabado**: 116,37 hectáreas. Esta modificación ten en conta o deslindamento con Embornallúas (nº 2022_277)
- MVMC **Fron**: 76,63 hectáreas
- MVMC **Xestoso**: 110 hectáreas

Examinada a documentación presentada, o xurado, por unanimidade, ACORDA aprobar o deslindamento practicado e proceder ás oportunas modificacións nos respectivos expedientes.

Para que conste, expido este certificado co visto e praxe da presidenta do xurado.

Lugo, data da sinatura electrónica

A secretaria do xurado
Lucía Belver Quiroga

Visto e praxe
A presidenta do xurado
M^a Olga Iglesias Fontal



- Línea deslinde Trabado e Xestoso
- Línea deslinde Balsa e Fron
- Xestoso_posterior
- Fron_Posterior
- Trabado_Posterior
- Balsa_Posterior

Embernallas

Balsa, A



CONSELLERÍA DO MEDIO RURAL E DO MAR
Departamento Territorial de Lugo
Servizo de Montes

Plano de: Navia_2023/62

Avinza entre os montes veciñais de Balsa e Trabado respecto dos montes de Fron e Xestoso (Navia de Suarna)

Monte: **Balsa (12Bis)**

Pertenza **Veciños de Balsa**
Superficie previa: **122,09 Ha**
Superficie posterior: **121 Ha**
Municipio: **Navia de Suarna**

Monte: **Trabado**

Pertenza **Veciños de Balsa**
Superficie previa: **121,70 Ha**
Superficie posterior: **116,37 Ha**
Municipio: **Navia de Suarna**

Escala: 1:11.000

Plano 2. Situación posterior dos montes e liñas de deslindamento

Visto e prace
O xefe de Servizo de Montes

O xefe de área

Monte: **Fron**
Pertenza **Embernallas e Balsa**
Superficie previa: **74,72 Ha**
Superficie posterior: **76,63 Ha**
Municipio: **Navia de Suarna**

Monte: **Xestoso**
Pertenza **Embernallas, Balsa e Ribeira**
Superficie previa: **105,49 Ha**
Superficie posterior: **110 Ha**
Municipio: **Navia de Suarna**

(asinado dixitalmente)

(asinado dixitalmente)



Lucía Belver Quiroga, secretaria do Xurado Provincial de Montes Veciñais en Man Común de Lugo,

CERTIFICO:

Que na sesión celebrada polo xurado provincial o día **4.6.2024**, figura o seguinte acordo:

MVMC **Xestoso**, pertencente aos veciños de Embernallas, Balsa e Riberia, da parroquia de Muñís; e MVMC **Fron** (exp. 37/92), pertencente aos veciños de Embernallas e Balsa, da parroquia de Muñís. Ambos no concello de **Navia de Suarna**.

O 11.1.2024 as anteditas comunidades presentaron, respectivamente, a solicitude relativa ao acordo de deslindamento levado a cabo por avinza entre elas, en canto á liña divisoria que separa os seus montes veciñais. Tras serlles requirido, a solicitude foi emendada e entre a documentación aportada consta a acta de deslindamento, planos topográficos, acta de conciliación e certificacións de aprobación por parte das comunidades implicadas.

O 3.5.2024, o Servizo de Montes emite un informe (nº **2024_3**) no que se recollen as modificacións que se producen como consecuencia do deslindamento acordado e se especifican as seguintes superficies resultantes:

- MVMC **Fron**: 76,52 hectáreas
- MVMC **Xestoso**: 110,11 hectáreas

Este deslindamento ten en conta outro previo, realizado co MVMC de Balsa e MVMC Trabado, no procedemento seguido baixo o nº 2023_62.

Examinada a documentación presentada, o xurado, por unanimidade, ACORDA aprobar o deslindamento practicado e proceder ás oportunas modificacións nos respectivos expedientes.

Para que conste, expido este certificado co visto e praxe da presidenta do xurado.

Lugo, data da sinatura electrónica

A secretaria do xurado
Lucía Belver Quiroga

Visto e praxe
A presidenta do xurado
M^a Olga Iglesias Fontal



Asinado por: FRAGA SAENZ, SANTIAGO
Cargo: Xefe Área Técnica MVMC e Ordenación de Montes
Data e hora: 03/05/2024 13:32:13

Asinado por: GONZALEZ FERNANDEZ, MANUEL
Cargo: Xefe Servizo
Data e hora: 03/05/2024 19:01:23

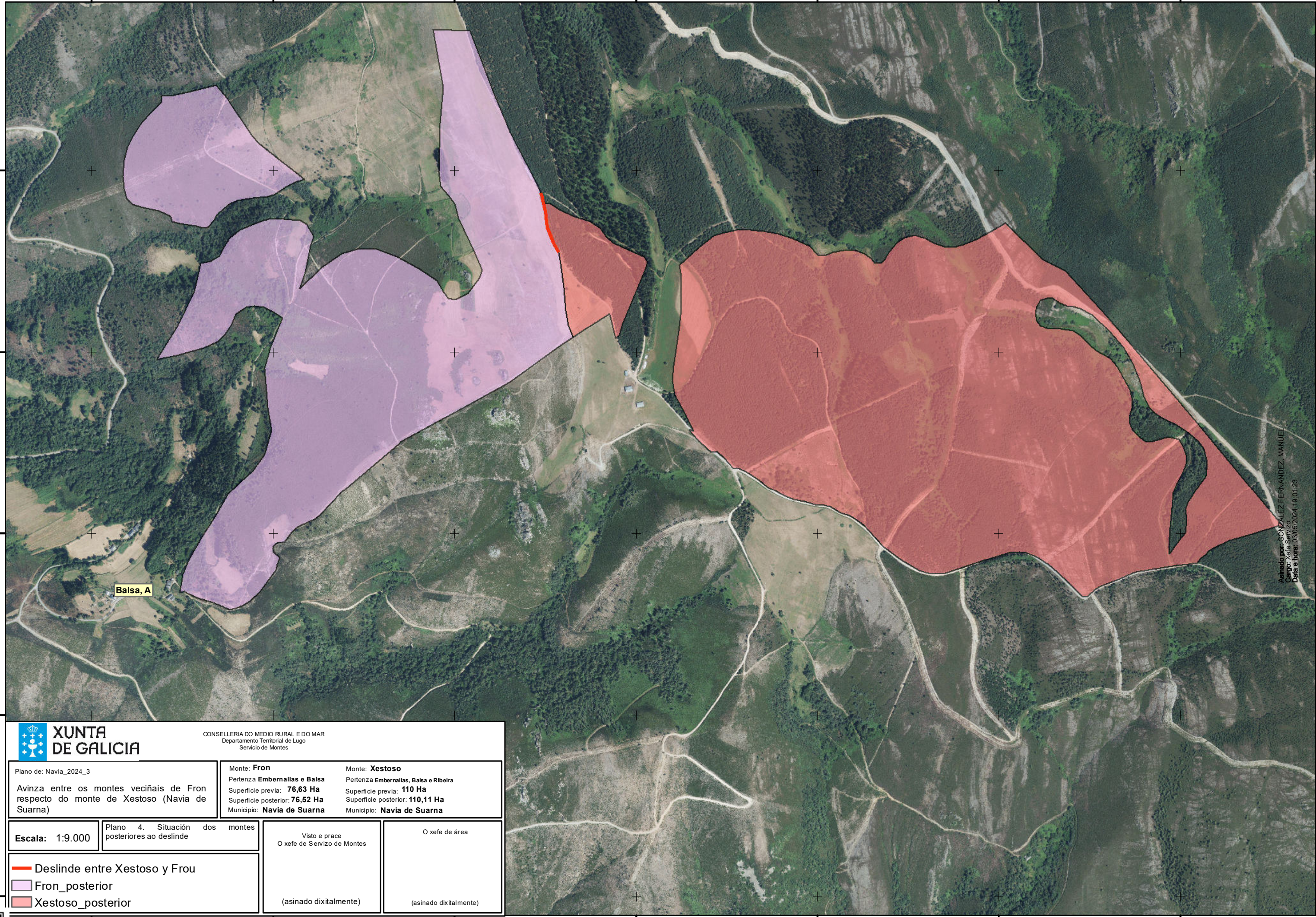

CONSELLERÍA DO MEDIO RURAL E DO MAR
Departamento Territorial de Lugo
Servizo de Montes

Plano de: Navia_2024_3
Avinza entre os montes veciñais de Fron respecto do monte de Xestoso (Navia de Suarna)

Monte: **Fron**
Pertenza Embornallas e Balsa
Superficie previa: **76,63 Ha**
Superficie posterior: **76,52 Ha**
Municipio: **Navia de Suarna**

Monte: **Xestoso**
Pertenza Embornallas, Balsa e Ribeira
Superficie previa: **110 Ha**
Superficie posterior: **110,11 Ha**
Municipio: **Navia de Suarna**

Escala: 1:9.000

Plano 4. Situación dos montes posteriores ao deslinde

Visto e prace
O xefe de Servizo de Montes

O xefe de área

Deslinde entre Xestoso y Frou

Fron_posterior

Xestoso_posterior

(asinado dixitalmente)

(asinado dixitalmente)

667000 667500 668000 668500 669000 669500 670000

Coordenadas UTM_Sist. Ref.: ETRS89

CVE: jccjvc8Bvnd7
Verificación: <https://sede.xunta.gal/cve>

Lucía Belver Quiroga, secretaria do Xurado Provincial de Montes Veciñais en Man Común de Lugo,

CERTIFICO:

Que na sesión celebrada polo xurado provincial o día **30.10.2024**, figura o seguinte acordo:

Como consecuencia da entrada en vigor da Lei 7/2012 de montes de Galicia, e coa finalidade de levar a cabo o establecido na Disposición transitoria décimo terceira, con respecto á revisión de esbozos de montes veciñais en man común, o xurado, na reunión celebrada o 17.09.2012, acordou solicitar do Servizo de Montes a realización de propostas de revisión e elaboración de cartografías actualizadas dos montes veciñais da provincia susceptibles de tal adecuación.

MVMC **Fron** (exp. 37/92), pertencente á comunidade de veciños dos lugares de Embernallas e Balsa, na parroquia de Muñís, concello de **Navia de Suarna**.

O 23.11.2023 tivo entrada unha solicitude da devandita comunidade para que se proceda á revisión do esbozo do seu monte veciñal conforme á proposta que achegan. Tras serlles requirido, o 23.7.224 presentaron a emenda da solicitude. Procedemento con número de expediente **2023_59**.

O 29.8.2024, o Servizo de Montes elaborou un informe no que se recolle a definición do esbozo revisado. De acordo coa cartografía resultante, a superficie do monte de **Fron** pasa a ser de **79,75 hectáreas**.

Examinada a devandita proposta, o xurado, por unanimidade, ACORDA aceptala e proceder á incorporación do novo esbozo ao expediente.

Para que conste, para a súa remisión á **parte interesada**, e sen prexuízo da ulterior aprobación da acta da sesión á que se fai referencia, expido este certificado co visto e praxe da presidenta do xurado.

Lugo, data da sinatura electrónica

A secretaria do xurado
Lucía Belver Quiroga

Visto e praxe
A presidenta do xurado
M^a Olga Iglesias Fontal



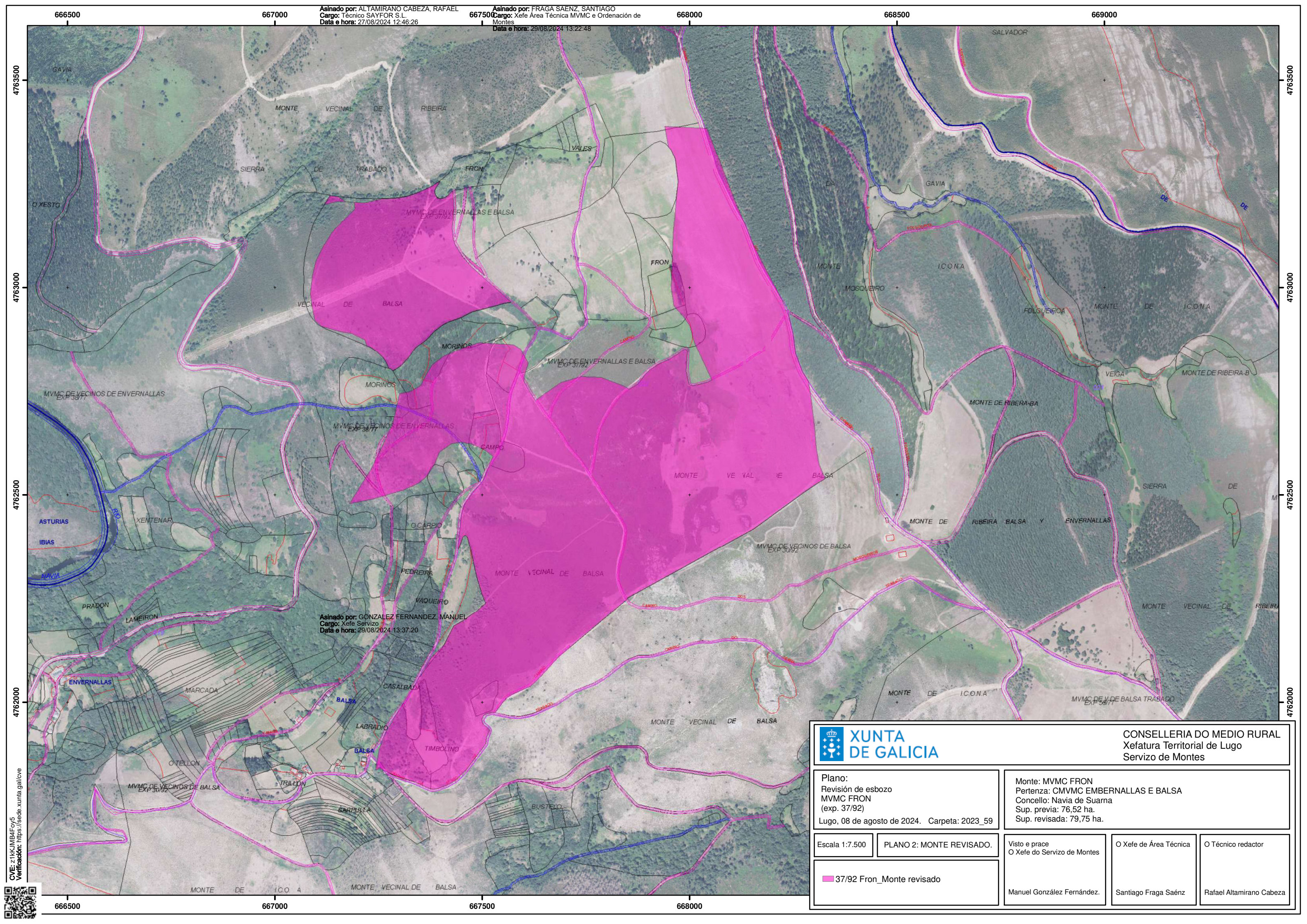

Asinado por: ALTAMIRANO CABEZA, RAFAEL
 Cargo: Técnico SAYFOR S.L.
 Data e hora: 27/08/2024 12:46:26

Asinado por: FRAGA SAENZ, SANTIAGO
 Cargo: Xefe Área Técnica MVMC e Ordenación de Montes
 Data e hora: 29/08/2024 13:22:48

Asinado por: GÓÑALEZ FERNANDEZ, MANUEL
 Cargo: Xefe Servizo
 Data e hora: 29/08/2024 13:37:20



CONSELLERIA DO MEDIO RURAL
 Xefatura Territorial de Lugo
 Servizo de Montes

Plano:
 Revisión de esbozo
 MVMC FRON
 (exp. 37/92)
 Lugo, 08 de agosto de 2024. Carpeta: 2023_59

Monte: MVMC FRON
 Pertenza: CMVMC EMBERNALLAS E Balsa
 Concello: Navia de Suarna
 Sup. previa: 76,52 ha.
 Sup. revisada: 79,75 ha.

Escala 1:7.500

PLANO 2: MONTE REVISADO.

Visto e prace
 O Xefe do Servizo de Montes

O Xefe de Área Técnica

O Técnico redactor

37/92 Fron_Monte revisado

Manuel González Fernández.

Santiago Fraga Saénz

Rafael Altamirano Cabeza

CVE: z1KJMB4F0y5
 Verificación: https://sede.xunta.gal/leve

