

Exp: 83/83

ID: 782

PROVINCIA: <b>LUGO</b>	MUNICIPIO: <b>NAVIA DE SUARNA</b>
------------------------	-----------------------------------

Nº 50000: 99

Nº Monte: 74

### CARPETA-FICHA DEL MONTE:

"  
 DORNA, CEDD, CABANAS y POLSADIRO"  
 "

### COMUNIDAD PROPIETARIA

VECINOS DE CABANELA y FIGUEIRA

#### CLAVE DEL MONTE

PROVINCIA	MUNICIPIO	COMUNIDAD PROPIETARIA	MONTE
LU	34	2. 2y 5	1

#### SUPERFICIE

HECTARFAS
103

75 Años.



CONTEXTO E CONFORME  
O SECRETARIO DA DELEGACION

26 JUN 1996

Expediente de Clasificación 33/83

RESOLUCION

Presidente

D. José Ramón Molinero Snovilla

Vicepresidente

D. Eduardo Prada Guzmán

Vocais

D. Manuel Martínez Garrido

D. Manuel Veiga Franco

Secretario

D. Ramón Martínez Blanco

Na cidade de Lugo sendo as dezase-  
te horas do día tres de maio de mil novecen-  
tos noventa e tres, reunido o Xurado Provin-  
cial de Clasificación de Montes Veciñais en  
Man Común, formado polos membros que a marxe  
se sinalan, na Sala de Xuntas da Delegación  
Provincial da Consellería de Agricultura,  
Gandería e Montes, adoptou a seguinte Resolu-  
ción:

Visto no día da data o expediente de clasificación 33/83 para a clasi-  
ficación como veciñais dos montes "Dorna, Cedo, Cabanas e Pousadoiro" ubicado  
nos lugares de Cabanela e Figueira, do Concello de Navia de Suarna e tendo en  
conta os seguintes

ANTECEDENTES DE FEITO

PRIMEIRO.- Na sesión celebrada o día 21 de febreiro de 1.983, o Xu-  
rado adoptou o acordo de iniciación e tramitación do expediente de clasifica-  
ción como veciñal en man común dos montes de referencia, nominando como instruc-  
tor ó vocal D. Manuel Martínez Garrido.

SEGUNDO.- Con data 7 de marzo de 1.983 dictouse providencia pola  
que se dá comezo ó expediente poñendo na cabeza do mesmo, copia do acordo do Xu-  
rado Provincial e a documentación aportada.

TERCETO.- Con data 7 de marzo de 1.983 requiriuse ó concello de Na-  
via de Suarna para que aportase ó expediente: a) Certificación da posible ins-  
cripción no Rexistro da Propiedade; b) Certificación da posible inclusión no In-  
ventario de Bens Municipais e c) Certificación do posible consorcio, para a re-  
poboación, coa Administración Forestal.

CUARTO.- Con data 7 de marzo de 1.983 solicitase do Servicio de  
Montes e Industrias Forestais da Consellería de Agricultura, Gandería e Montes,  
Certificación relativa a si os montes "de Dorna, Cedo, Cabanas e Pousadoiro"



GOBIERNO DE GALICIA  
SECRETARÍA DE ECONOMÍA

6 JUN 1990

Incluidos no Catálogo dos de Utilidade Pública da provincia.

Asturias, 1 de Junio de 1983

QUINTO.- Con data 7 de marzo de 1.983 remitiuse Edicto ó Diario Oficial de Galicia e ó Concello de Navia de Suarna poñendo en coñecemento de todos os interesados, a incoación do expediente co fin de que poidera comparecer e intervir en defensa dos seus intereses.

SEXTO.- Con data 24 de marzo de 1.983 recibese Certificación do Servicio de Montes e Industrias Forestais da Delegación Provincial da Consellería de Agricultura, Gandería e Montes, relativo a que o monte de referencia non está incluído no Catálogo de Utilidade Pública da provincia.

SEPTIMO.- Con data 16 de maio de 1.983 recibese Certificación do Concello de Navia de Suarna dando conta de que os montes "Dorna, Ceco, Cabanas e Pousadoiro" non consta que esteñan inscritos no Rexistro da Propiedade do Partido; non están incluídos no Inventario de Bens Municipais e non consta acordo algún referente á repoboación do monte.

OCITO.- Con data 16 de maio de 1.983 recibese Certificación do Concello de Navia de Suarna, relativa a que o Edicto de información pública remitido polo Xurado de Montes, estivo exposto no taboleiro de anuncios e nos lugares de costume durante o prazo sinalado.

NOVENO.- Con data 26 de agosto de 1.983 o instructor do expediente fixo a proposta razonada de resolución solicitando a consideración dos montes "Dorna, Ceco, Cabanas e Pousadoiro" como veciñais en man común baseándose en que a Comunidade propietaria do monte ten sobre o mesmo a posesión pública e pacífica desde tempo inmemorial estando suxeito a aproveitamentos mancomunados.

DECIMO.- Con data 20 de novembro de 1.992 o Xurado Provincial de Montes, ante a solicitude da representación veciñal, solicitou sendos informes do Servicio de Estructuras e Desenrolo Agrario e ó de Montes e Industrias Forestais da Consellería de Agricultura, relativas á situación física destes montes.

DECIMO PRIMEIRO.- Con data 26 de marzo de 1.993 recibese informe do Servicio de Montes e Industrias Forestais da Consellería de Agricultura, Gandería e Montes no que sinala que o monte non está suxeito a aproveitamentos, resultando afectado por un incendio recente.

DECIMO SEGUNDO.- Con data 22 de abril de 1.993 recibese informe do Servicio de Estructuras e Desenrolo Agrario, no que se indica que as labores de concentración parcelaria non principiaron e que o estado físico do monte non revela ningunha sinal de delimitación da propiedade.



CONSELLERÍA DE AGRICULTURA, GANADERÍA E MONTES

DELEGACIÓN PROVINCIAL DE LUGO  
XURADO PROVINCIAL DE MONTES VECIÑAIS EN MAN COMÚN  
RONDA DA MURALLA, 134 - TELF 2166 40 - LUGO

SECRETARÍA DE AGRICULTURA E GANADERÍA  
O SECRETARÍA DA DELEGACIÓN



28 JUN 1996

Asado: Juan J. Cabalo Fdez.

FUNDAMENTOS DE DEREITO

19.- O Xurado Provincial de Clasificación de Montes Veciñais en Man Común ten competencia e xurisdicción para coñecer-lo expediente, séndolle atribuída a competencia pola Ley de Galicia 13/1989 do 10 de outubro, de Montes Veciñais en Man Común.

20.- O artigo 1 da citada lei, delimita concretamente os requisitos que debe reunir un monte para ser declarado como veciñal en man común, sinalando que son aqueles que pertencen a agrupacións veciñais en canto tales e non como entidades administrativas e que veñan sendo aproveitados de cotío en réxime de comunidade sin asignación de cuotas polos veciños.

Os montes "Dorna, Cedo, Cabanas e Pousadoiro" reúnen as condicións que require a citada Lei, sendo os seus aproveitamentos de carácter comunal sin existencia de cuotas.

Vistos os antecedentes e os fundamentos de dereito o Xurado Provincial de Clasificación de Montes Veciñais en Man Común, resolve:

Clasificar como veciñal en man común o monte das seguintes características:

Nome: Dorna, Cedo, Cabanas e Pousadoiro.

Comunidade Propietaria: veciños de Cabanela e Figueira#.

Concello: Navia de Suarna.

Superficie: 75 Has.

Lindeiros: N.- Montes de Figueiras e Queizán, desde as cercanías da Cabela de Dorna hasta as do Penedo do Porco; S.- Monte de Iglésia e de Cabanelas polo regato Cabanela; E.- Monte de Vilar quente polo regueiro do mesmo nome; O.- Monte e searas de Cabanela, polo Castro e regato da Figueira hasta Fondo da Dorna.



Handwritten signatures and initials

Prov.*	Munic.*	Comunidad Prop.*	N.* monte
LU	34	2.2 2.5	1

CLAVE DEL MONTE

**3.- ESTADO FISICO**

Ref. Índice

**3.1 SITUACION. ALTITUD. ACCESOS.**

Este monte "DORNA, CEOD, CABANAS y POUSADOIRO", mancomunado de los pueblos de Cabanela y Figueira queda situado al E. del primero y S.E. del segundo. Su parte más importante es la loma que de "Cancela da Dorna" baja hacia el S. entre los arroyos de Figueira y de Villarguende. Tiene otra parte, la de Pousadoiro, entre los dos arroyos citados y el de Cabanelas.

Tiene altitudes comprendidas entre los 550 y 664 m. en Pousadoiro, y entre los 600 y 834 en Dorna, con pendientes uniformes y relativamente suaves en éste último.

Los accesos son los caminos de servicio del monte desde los pueblos de Cabanela, Figueira y Villarguende.

**3.2 SUPERFICIE**

103 Has., obtenida mediante planimetrado sobre 1/25.000.

Prov.º	Munic.º	Consu.º Prop.º	N.º monte
LU	34	2.º 2	1
		2.º 5	

Prov.º

CLAVE DEL MONTE

### 3.3 LINDEROS.

N.- Monte de Figueira y monte de Queizán y Pedroira.

E.- Monte de Villarguende y arroyo de Villarguende.

S.- Monte de Iglesia y monte de Cabanelas, con el arroyo de Cabanela en medio.

O.- Monte de Cabanela.

### 3.4 DESCRIPCION DEL PERIMETRO.

Empezando en el N.O. en Fondo da Dorna, donde están las "tres rayas" de este monte con los de Cabanela y Figueira, sigue lindando con monte de Figueira subiendo hasta Cancela da Dorna, donde están las "tres rayas" de este monte con los de Figueira y Queizán. Por el E. sigue lindando con monte de Queizán por el principio de la Loma de Villarguende y despues con monte de Villarguende bajando aguas abajo por el Regueiro del mismo nombre hasta llegar a juntar se con el Arroyo de Cabanela. Por el S. sigue por el arroyo de Cabanela aguas arriba, limitando primero con monte de Iglesia y despues con monte de Cabanela con el que sigue por el mismo arroyo hasta Pousadoiro, aquí corta en dirección N.O., faldeando, bajando hasta Castro, subiendo de aquí por una vaguada arriba,

Prov.*	Munic.*	Comunidad Prop.*	N. monte
LU	34	2.2 2.5	1

Ref. Índice

CLAVE DEL MONTE

...

3.4

siguiendo los prados particulares del arroyo de Figueira hasta Fondo da Dorna.

3.5

OBSERVACION SOBRE LIMITE CON FINCAS PARTICULARES

Es evidente que, dado el origen de gran parte de las fincas particulares que lindan con un monte vecinal, la parte de su perimetro lindante con ellas no puede tener el caracter preciso que ofrece el resto del perimetro. Logicamente, en la delimitación del monte con tales fincas, se ha llegado hasta donde existía seguridad, o duda razonable, de que se mantenía la condición vecinal del mismo.

Es por ello que, una vez fijada por el Jurado Provincial la calificación que merezca este monte, sería conveniente precisar con una mayor exactitud, quizás mediante deslinde parcial, la parte de perimetro que linda con fincas particulares.

LU 34 2.2, 2.5 1

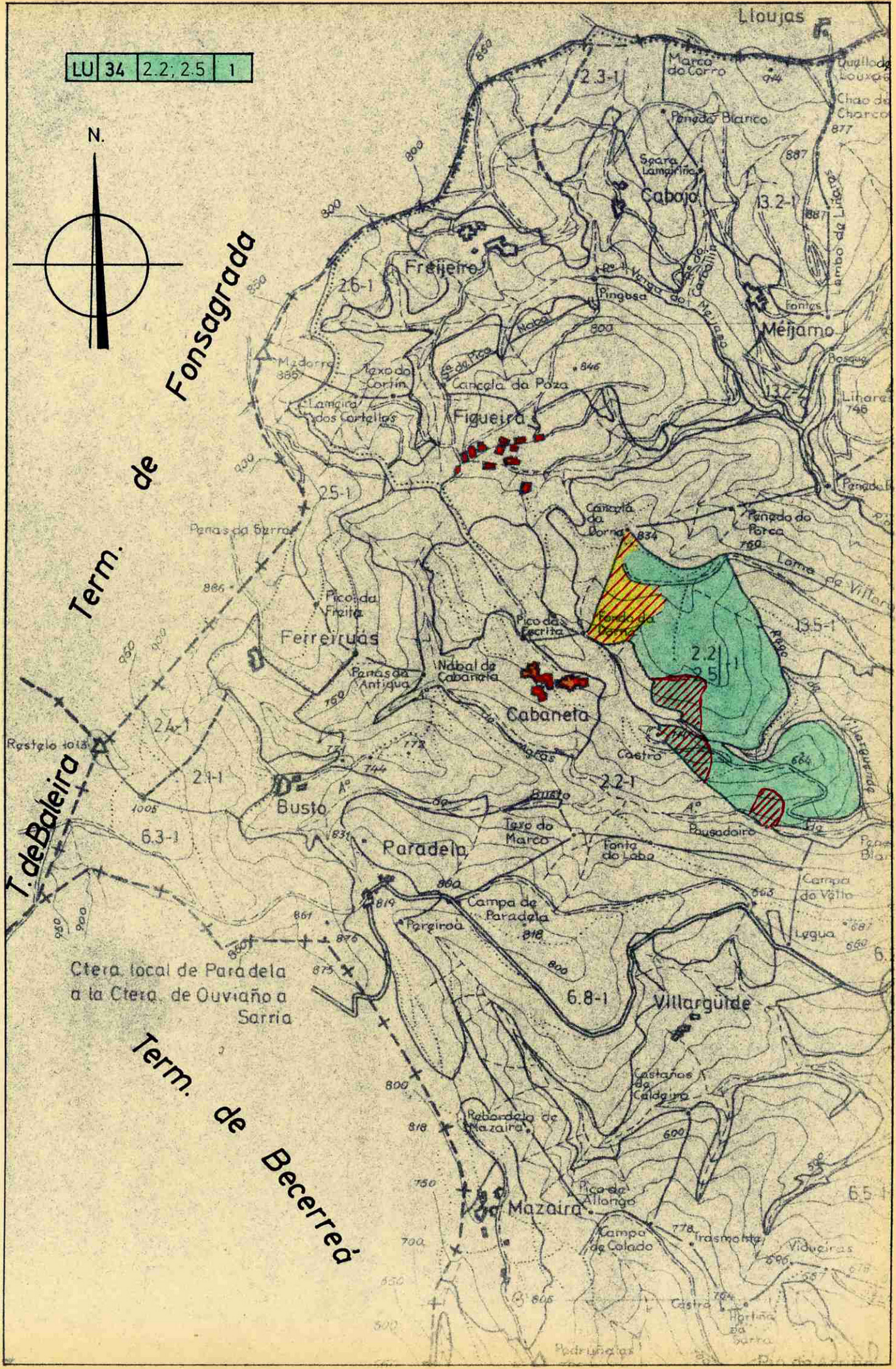
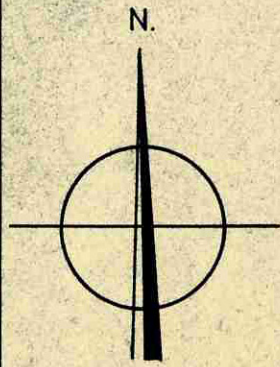

Term. de Fonsagrada

T. de Baleira

Term. de Becerreá

Ctera local de Paradela a la Ctera. de Ouviaño a Sarria