

ID. 814

PROVINCIA: <b>LIGD</b>	MUNICIPIO: <b>LOS NOGALES</b>
------------------------	-------------------------------

99/75

### CARPETA-FICHA DEL MONTE:

" MONTE REDONDO Y SIERRA DA ESCRITA "

### COMUNIDAD PROPIETARIA

VECINDS DE : SAN ANDRES , CASTIÑEIRAS  
 FONTE DO CANDU y VILAR

#### CLAVE DEL MONTE

PROVINCIA	MUNICIPIO	COMUNIDAD PROPIETARIA	MONTE
LW	37	4.2 ; 4.4 4.9 ; 4.10	1

#### SUPERFICIE

HECTAREAS
376

En la ciudad de Lugo, a 19 de enero de 1976, reunido el Jurado Provincial de Montes Vecinales en Mano Común, en la Sala de Juntas del Gobierno Civil, acordó la clasificación del monte "MONTE REDONDO Y SIERRA DA ESCRITA", como monte vecinal en mano común, a tenor de la siguiente resolución:

Visto en el día de la fecha el expediente de clasificación del monte MONTE REDONDO Y SIERRA DA ESCRITA", expediente N° 99/75, del ayuntamiento de Nogales, promovido a instancia de la Administración Forestal, y

RESULTANDO.- Que con fecha 24 de mayo de 1975, el Jurado Provincial de Montes Vecinales en Mano Común, acordó la iniciación y tramitación del expediente de clasificación del monte "MONTE REDONDO Y SIERRA DA ESCRITA", designando como Instructor al Vocal D. Manuel Losada Campo, Registrador de la Propiedad de Becerreá.

RESULTANDO.- Que con fecha 8 de julio de 1975, se dictó providencia por la que se da comienzo al expediente de clasificación N° 99/75, poniendo por cabeza del mismo, copia del acuerdo del Jurado Provincial, y la documentación aportada.

RESULTANDO.- Que con fecha 8 de julio de 1975, se dictó providencia, acordando requerir al ayuntamiento de Nogales, para que aporte en el plazo de 15 días: a) Certificación del Registro de la Propiedad, del monte "MONTE REDONDO Y SIERRA DA ESCRITA" de 376 hs, sito en la parroquia de San Andrés; b) Certificación del Inventario de Bienes Municipales, relativa al monte "MONTE REDONDO Y SIERRA DA ESCRITA"; c) Certificación del Acuerdo Municipal, relativo al consorcio con el Patrimonio Forestal, para la repoblación del citado monte.

RESULTANDO.- Que con fecha 8 de julio de 1975, se acordó recabar de la Administración Forestal, I.C.O.N.A., certificación relativa a si el monte "MONTE REDONDO Y SIERRA DA ESCRITA", figura incluido dentro del Catálogo de Utilidad Pública.

RESULTANDO.- Que con fecha 8 de julio de 1975, se dictó providencia, acordando la publicación de edicto en el B.O. de la provincia y en el Tablón de Anuncios del Ayuntamiento de Nogales, poniendo en conocimiento de todos los interesados en el monte "MONTE REDONDO Y SIERRA DA ESCRITA" la incoación del presente expediente de clasificación, a fin de que pudieran comparecer e intervenir en él en defensa de sus derechos e intereses. Publicación que se llevó a efecto en el B.O. de la Provincia N° 188, correspondiente al día 18 de agosto de 1975, y en el Tablón de Anuncios del ayuntamiento de Nogales, según certificación del Secretario del mismo, de 2 de septiembre de 1975.

RESULTANDO.- Que con fecha 31 de julio de 1975, se recibió certificación interesada del Instituto Nacional para la Conservación de la Naturaleza, en la que se dice que el monte "MONTE REDONDO Y SIERRA DA ESCRITA" no figura incluido en el Actálogo de Montes de Utilidad Pública.

RESULTANDO.- Que en la instrucción del expediente se han cumplido los trámites u formalidades que establecen las Ley de Montes Vecinales en Mano Común, de 27 de julio de 1968 y su Reglamento de 26 de febrero de 1970 así como la Ley de Procedimiento Administrativo de 17 de julio de 1958.

Vistas las citadas Leyes y Reglamento y disposiciones de pertinente aplicación

CONSIDERANDO.- Que el Jurado Provincial de Montes Vecinales en Mano Común, tiene competencia y jurisdicción para cono

cer del expediente, que ué promovido por la Administración Forestal, con capacidad y legitimación para ello, habiéndose formulado la iniciación y tramitación del expediente en lugar, forma y tiempo, todo ello a tenor de lo dispuesto en los artículos 10 y 11 de la Ley de Montes Vecinales en Mano común y 10 y 18 de su Reglamento.

CONSIDERANDO.- Que para determinar si un monte merece la calificación de vecinal en mano común, se hace preciso concretar si en el mismo concurren los requisitos reales que establecen los artículos 1º de la Ley de Montes Vecinales en Mano Común, y 1º del Reglamento, a saber: a) Que su pertenencia está atribuida a determinados vecinos agrupados en aldeas, lugares o parroquias, en calidad de tales, en proindivisión, con independencia de su origen, en comunidad germánica a mano común; b) Que tal comunidad de vecinos no esté constituida formalmente en entidad municipal.

CONSIDERANDO.- Que el monte "MONTE REDONDO Y SIERRA DA ESCRITA" está perfectamente identificada tanto por el ayuntamiento de Nogales, como por la Administración Forestal, y en tal concepto fué consorciado, asimismo, fue identificado por los vecinos San Andrés, Castiñeiras, Fonte do Cando y Vilar, que comparecieron en el expediente de investigación unido, a los cuales se consieran con derechos los aprovechamientos sobre el citado monte.

CONSIDERANDO.- Que cualquiera que hubiese sido la propiedad del monte "MONTE REDONDO Y SIERRA DA ESCRITA", entiempos remotos, los efectos de la prescripción extraordinaria, regulada por el artículo 1959 del Código Civil, legitiman la titularidad de los actuales aprovechadores.

Este Jurado Provincial de Montes Vecinales en Mano Común, en sesión del día de la fecha y a la vista de los antecedentes y consideraciones reseñadas, ha acordado:

1º.- Clasificar el monte "MONTE REDONDO Y SIERRA DA ESCRITA", como se describen en el expediente 99/75, como monte vecinal en mano común, perteneciente en régimen de copropiedad germánica a los vecinos de San Andrés, Castiñeiras, Fonte do Cando y Vilar, de la parroquia de San Andrés, del ayuntamiento de Los Nogales.

2º.- Que se remita certificación de la resolución firme de este Jurado al Registrador de la Propiedad, para la inscripción del monte a nombre de la comunidad titular del mismo, a tenor de lo dispuesto en el apartado a) del artículo 30 del Reglamento de Montes Vecinales en Mano Común.

The bottom half of the document features several handwritten signatures and stamps. On the left, there is a large, stylized signature. To its right, there are several smaller signatures, some of which are crossed out with a diagonal line. At the bottom right, there is a signature that appears to be 'J. del Rey'.

Prov.*	Munic.*	Comunidad Prop.*	N. monte
LU	37	4.2; 4.4 4.9; 4.10	1

CLAVE DEL MONTE

### • 3.- ESTADO FISICO

Ref. Índice

#### 3.1 SITUACION. ALTITUD. ACCESOS.

Situado al E y SE del nucleo formado por los poblados de S.ANDRES, CASTINEIRAS, FONTE DO CANDU y VILAR, llega hasta el limite con CERVANTES. Orográficamente está formado por dos crestas orientadas de S a N, con sus estribaciones: la 1ª, al N de PENA CRESPA, con sus dos estribaciones, oriental, hasta el ARROYO DE RICABO, y la occidental, hasta las fincas particulares, y la 2ª, SIERRA DA ESCRITA, en el limite con CERVANTES, con su estribación occidental hasta el ARROYO DE RICABO

Sus alturas varían desde los 750 m hasta los 1.046 m de PENA CRESPA

Los accesos son rodeiras en mal estado que, partiendo del nucleo de población, van al N hacia MONTE REDONDO, y hacia el S., por la cumbre, hacia PENA CRESPA y PENA DO CAPITAN.

#### 3.2 SUPERFICIE.

376 Has., obtenidas mediante planimetrado sobre plano 1:25.000

Prov.*	Munic.*	Comunidad Prop.*	N. monte
LU	37	4.2; 4.4 4.9; 4.10	1

Ref. Índice

CLAVE DEL MONTE

3.3 LINDEROS.

- N: Monte de LAMA DE VILA y fincas particulares  
 E: Termino de CERVANTES y prados particulares de VALIÑA DO CORGO  
 S: Monte de LAGUNA  
 O: Monte VALMAO Y VALMIREL, de LOS NOGALES, y fincas particulares

3.4 DESCRIPCION DEL PERIMETRO

Partiendo del punto mas al NO, llamado NOGUEIRA BOA, sube en direccion E hasta MONTE REDONDO y despues en linea recta hasta MARCO SULLEIRO, ya en el limite de termino con CERVANTES. Uaja en direccion S por dicha linea hasta llegar a los prados particulares de VALIÑA DO CORGO, regada por el ARROYO RICABO y sus arroyos afluentes, en las cercanías de la raya de termino. Rodea dicha pradería particular y sale nuevamente a la linea de termino, en PENA DO CORGO. Sigue por dicha linea hacia el S. hasta llegar al punto llamado COUSO, en SIERRA ESCRITA, unos 270 m despues de pasar por el vértice geodésico llamado Sierra Escrita. Aquí cambia a la dirección SO, hasta PENA DO CAPITAN, primero, y PENA CRESPA, después. Sigue, en la misma dirección SO hasta el limite con el Monte de LOS NOGALES ("Valmao y Cobramoza o Valmirel) en el punto llamado también COUSO, en la "vagante de

Prov.*	Munic.*	Comunidad Prop.*	N.º monte
LU	37	4.2; 4.4 4.9; 4.10	1

Ref.\* Índice

CLAVE DEL MONTE

..3.4

CABRAMOZA", por la cual baja en dirección NO, hasta llegar a las fincas particulares del Arroyo D'OUCEDO. Sigue por la línea sinuosa que determinan los cierres de las fincas particulares, en dirección hacia los núcleos de población propietarios: primero CASTIÑEIRAS, después FONTE DO CANDU, VILAR y S. ANDRES, hasta llegar a MOGUEIRA DOA, punto inicial.

A unos 400 m al SE de FONTE DO CANDU hay un enclave de fincas particulares, en el arroyo que baja hacia el D'OUCEDO, que aparece delimitado en el plano.

OBSERVACION. Si bien los límites detallados en la descripción anterior son los que se consideran correctos, existen en este monte dos zonas, bien delimitadas, que son discutidas por las comunidades vecinas. Son las siguientes:

- .- El triángulo, al SE, cuyos vértices son: El COUSO de Corvantes, PENA DO CAPITAN y vértice geodésico ("parapeto") de SAESCRITA, de unas 4 Has de superficie, es discutido por la comunidad de LAGUNA.
- .- Un rectángulo, cuyos lados son: D: Vagante de CABRAMOZA; N: Arroyo D'OUCEDO; E: línea paralela a Cabramoza, desde el punto llamado PEDREGAL o HÆRVEDAL hasta cerca de PENA CRESPA; S: línea de PENA CRESPA a COUSO DE

Prov.*	Munic.*	Consolidad Prog.*	N.º monte
LU	37	4.2; 4.4 4.9; 4.10	1

Ref. Índice

CLAVE DEL MONTE

3.4 CABRAMOZA. Este rectángulo tiene una cabida de unas 23 Has. De esta disputa se informa también en el monte 37-5.1-1 (VALMAD Y CABRAMOZA)

3.5 OBSERVACION SOBRE LIMITE CON FINCAS PARTICULARES.

Es evidente que, dado el origen de gran parte de las fincas particulares que lindan con un monte vecinal, la parte de su perímetro que linda con ellas, no puede tener la precisión exigible en el resto del perímetro. Lógicamente, se ha llegado con el monte hasta donde existía seguridad, o duda razonable, de que se mantenía el carácter vecinal del mismo.

Es por ello que, una vez fijada por el Jurado la calificación que merezca este monte, sería conveniente precisar, mediante deslindo, quizá, con mayor exactitud la parte de perímetro que linda con fincas particulares, en especial cuando estas fincas no son de la comunidad propietaria, es decir, de algún vecino.

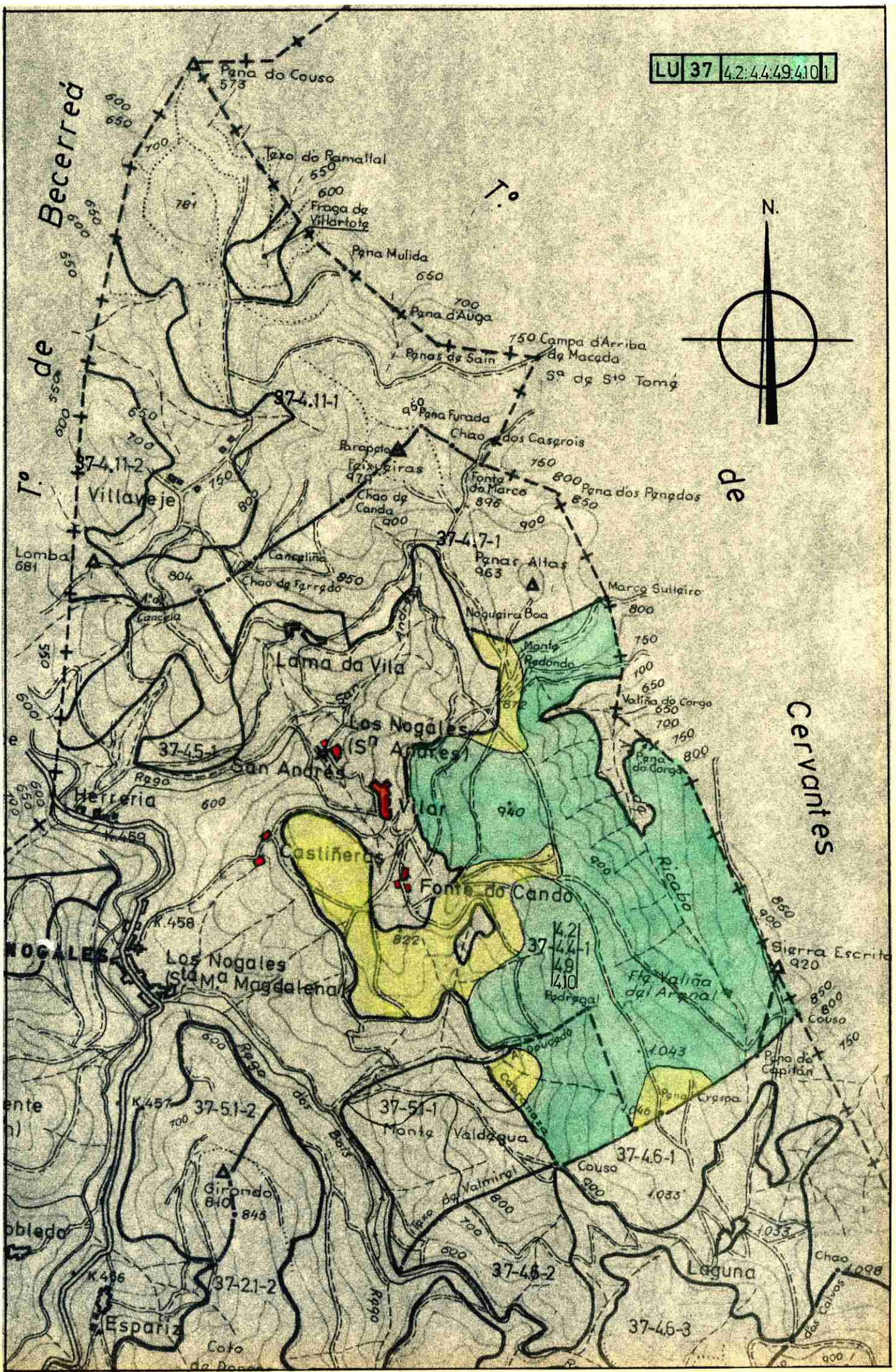
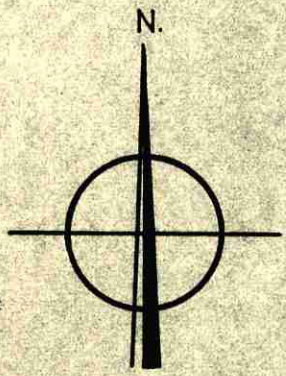

de Becerreda

To de Villaveje

de Cervantes

LOS NOGALES

Los Nogaes (S.ª Magdalena)

Los Nogaes (S.º Apóstol)

Castiñeras

Fome do Cando

Girondo

España

Couso

Laguna

Chao de Couso

37-46-3

37-48-2

37-46-1

37-51-1

37-51-2

37-21-2

37-44-1

37-45-1

37-47-1

37-41-1

37-41-2

Lomba 681

Herreria

Lama da Vila

Monte Redonda

Marco Sulteiro

Penas Altas

Chao dos Casqueiros

Penas de Sain

Pena Mulida

Fraga de Villartote

Pena do Couso

ente n)

obledo

Sierra Escrita

Pena do Capitán

Fte Valiña del Arrenal

Penal Crespa

Monte Valdagua

Valmíral

Rego de Bous

Rego

Rego

Rego

Rego

Rego

Rego

Rego

Rego

Rego

Rego

Coto de Pesca

Chao de Couso

Chao de Couso

Chao de Couso

Chao de Couso

Chao de Couso

Chao de Couso

Chao de Couso

Chao de Couso

Chao de Couso

Chao de Couso

Chao de Couso

Chao de Couso

Chao de Couso

Chao de Couso

Chao de Couso

Chao de Couso

Chao de Couso

Chao de Couso

Chao de Couso

Chao de Couso

Chao de Couso

Chao de Couso

Chao de Couso

Chao de Couso

Chao de Couso

Chao de Couso

Chao de Couso

Chao de Couso

Chao de Couso

Chao de Couso

Chao de Couso

Chao de Couso

Chao de Couso

Chao de Couso

Chao de Couso

Chao de Couso

Chao de Couso

Chao de Couso

Chao de Couso

Chao de Couso

Chao de Couso

Chao de Couso

Chao de Couso

Chao de Couso

Chao de Couso

Chao de Couso

Chao de Couso

Chao de Couso

Chao de Couso

Chao de Couso

Chao de Couso

Chao de Couso

Chao de Couso

Chao de Couso

Chao de Couso

Chao de Couso

Chao de Couso

Chao de Couso

Chao de Couso

Chao de Couso

Chao de Couso

Chao de Couso

Chao de Couso

Chao de Couso

Chao de Couso

Chao de Couso

Chao de Couso

Chao de Couso

Chao de Couso

Chao de Couso

Chao de Couso

Chao de Couso

Chao de Couso

Chao de Couso

Chao de Couso

Chao de Couso

Chao de Couso

Chao de Couso

Chao de Couso

Chao de Couso

Chao de Couso

Chao de Couso

Chao de Couso

Chao de Couso

Chao de Couso

Chao de Couso

Chao de Couso

Chao de Couso

Chao de Couso

Chao de Couso

Chao de Couso

Chao de Couso

Chao de Couso

Chao de Couso

Chao de Couso

Chao de Couso

Chao de Couso

Chao de Couso

Chao de Couso

Chao de Couso

Chao de Couso

Chao de Couso

Chao de Couso

Chao de Couso

Chao de Couso

Chao de Couso

Chao de Couso

Chao de Couso

Chao de Couso

Chao de Couso

Chao de Couso

Chao de Couso

Chao de Couso

Chao de Couso

Chao de Couso

Chao de Couso

Chao de Couso

Chao de Couso

Chao de Couso

Chao de Couso

Chao de Couso

Chao de Couso

Chao de Couso

Chao de Couso

Chao de Couso

Chao de Couso

Chao de Couso

Chao de Couso

Chao de Couso

Chao de Couso

Chao de Couso

Chao de Couso

Chao de Couso

Chao de Couso

Chao de Couso

Chao de Couso

Chao de Couso

Chao de Couso

Chao de Couso

Chao de Couso

Chao de Couso

Chao de Couso

Chao de Couso

Chao de Couso

Chao de Couso

Chao de Couso

Chao de Couso

Chao de Couso

Chao de Couso

Chao de Couso

Chao de Couso

Chao de Couso

Chao de Couso

Chao de Couso

Chao de Couso

Chao de Couso

Chao de Couso

Chao de Couso

Chao de Couso

Chao de Couso

Chao de Couso

Chao de Couso

Chao de Couso

Chao de Couso

Chao de Couso

Chao de Couso

Chao de Couso

Chao de Couso

Chao de Couso

Chao de Couso

Chao de Couso

Chao de Couso

Chao de Couso

Chao de Couso

Chao de Couso

Chao de Couso

Chao de Couso

Chao de Couso

Chao de Couso

Chao de Couso

Chao de Couso

Chao de Couso

Chao de Couso

Chao de Couso

Chao de Couso

Chao de Couso

Chao de Couso

Chao de Couso

Chao de Couso

Chao de Couso

Chao de Couso

Chao de Couso

Chao de Couso

Chao de Couso

Chao de Couso

Chao de Couso

Chao de Couso

Chao de Couso

Chao de Couso

Chao de Couso

Chao de Couso

Chao de Couso

Chao de Couso

Chao de Couso

Chao de Couso

Chao de Couso

Chao de Couso

Chao de Couso

Chao de Couso

Chao de Couso

Chao de Couso

Chao de Couso

Chao de Couso

Chao de Couso

Chao de Couso

Chao de Couso

Chao de Couso

Chao de Couso

Chao de Couso

Chao de Couso

Chao de Couso

Chao de Couso

Chao de Couso

Chao de Couso

Chao de Couso

Chao de Couso

Chao de Couso

Chao de Couso

Chao de Couso

Chao de Couso

Chao de Couso

Chao de Couso

Chao de Couso

Chao de Couso

Chao de Couso

Chao de Couso

Chao de Couso

Chao de Couso

Chao de Couso

Chao de Couso

Chao de Couso

Chao de Couso

Chao de Couso

Chao de Couso

Chao de Couso

Chao de Couso

Chao de Couso

Chao de Couso

Chao de Couso

Chao de Couso

Chao de Couso

Chao de Couso

Chao de Couso

Chao de Couso

Chao de Couso

Chao de Couso

Chao de Couso

Chao de Couso

Chao de Couso



Lucía Belver Quiroga, secretaria do Xurado Provincial de Montes Veciñais en Man Común de Lugo,

CERTIFICO:

Que na sesión celebrada polo xurado provincial o día **13 de decembro de 2017**, figura o seguinte acordo:

Monte CHAO DA CANDA E PENA MACEDA - LOMBA E CHAO DA SEARA (expediente 43/75), pertencente aos veciños do lugar de VILAVEXE da parroquia de SANTO ANDRÉ, monte MONTE REDONDO, FONTE DO MARCO E PENA FORCADA (expediente 44/75), pertencente aos veciños do lugar de LAMA DE VILA da parroquia de SANTO ANDRÉ e monte MONTE REDONDO E SERRA DA ESCRITA (expediente 99/75), pertencente aos veciños dos lugares de CASTIÑEIRAS, FONTE DO CANDO E SANTO ANDRÉ E VILAR da parroquia de SANTO ANDRÉ, todos no termo municipal de AS NOGAIS, e clasificados como veciñais en man común por resolucións do Xurado Provincial con data 19 de xaneiro de 1976. Con data 7 de agosto de 2017, ten rexistro de entrada escrito de José Luis Alba García, Eliseo Regueiro García e Oscar Santín Souto, como presidentes das comunidades respectivas, achegando un acordo de deslindamento de avinza practicado entre estas comunidades, en canto ás liñas divisorias que separan os tres montes, aprobado mediante acto conciliatorio celebrado o 28 de abril de 2017, perante o Xulgado de Paz de As Nogais; xuntan acta do deslindamento, planos topográficos, acta de conciliación levantada no Xulgado e certificacións de aprobación por parte das comunidades implicadas. Dado traslado do devandito deslindamento ao Servizo de Montes, o 23 de outubro de 2017 emite un informe no que se especifican as modificacións de superficie que se producen como consecuencia da avinza (nº 56/17). O monte CHAO DA CANDA E PENA MACEDA - LOMBA E CHAO DA SEARA queda cunha superficie de 222 hectáreas, e o monte MONTE REDONDO, FONTE DO MARCO E PENA FORCADA cunha superficie de 126 hectáreas, como consecuencia da avinza entre Vilavexe e Lama da Vila, mentres que de acordo coa liña acordada entre Lama da Vila e Castiñeiras, Fonte do Cando e Santo André e Vilar, non é posible determinar a nova configuración xeométrica dos esbozos, xa que a liña definida non intersecta nos esbozos actuais, quedando os tres puntos interiores no actual esbozo de Castiñeiras, Fonte do Cando e Santo André e Vilar, polo que sería preciso unha definición perimetral dos esbozos, co resto de propietarios lindantes para reflectir a avinza e poder determinar as superficies resultantes. O monte MONTE REDONDO E SERRA DA ESCRITA, ten cunha superficie de 373 hectáreas facendo unha medición mais precisa mediante técnicas dixitais tomando en consideración o esbozo inicial de clasificación. Examinada a documentación presentada, o Xurado, por unanimidade, ACORDA aprobar o deslindamento por avinza practicado, e proceder ás oportunas modificacións nos expedientes respectivos.

Para que conste, expido este certificado co visto e praxe da xefa territorial da Consellería do Medio Rural, presidenta do xurado.





**XUNTA DE GALICIA**

CONSELLERÍA DO MEDIO RURAL  
Xefatura Territorial de Lugo  
Servizo de Montes

Galicia

Plano de:  
Deslinde por avanza entre os montes veciñais en man común de Viavexe (exp 43/75), de Lama da Vila (exp 44/75) e de Castiñeiras, Fonte do Cando e Santo André e Vilar (exp 99/75)

Monte: Chao da Canda e Pena Maceda  
Pertencenza: Vila de Seara  
Superficie previa: 226 ha  
Superficie posterior: 222 ha  
Concello: As Negrais

Monte: Monte Redondo, Fonte do Monte, Monte Redondo e Serra da Escrita  
Pertencenza: Santo Vitor e Vilar  
Superficie previa: 373 ha  
Superficie posterior: 373 ha  
Concello: As Negrais

- 43/75.
- 44/75.
- 99/75.

— Limite de termo municipal

3. SITUACIÓN POSTERIOR AO DESLINDE

Escala: 1:15.000

A enxeñeira técnica en topografía  
Lugo, 23 de outubro de 2017

Scotia Villaverde Vieites

4741000 4742000 4743000 4744000 4745000 4746000

654000 655000 656000 657000 658000



Lucía Belver Quiroga, secretaria do Xurado Provincial de Montes Veciñais en Man Común de Lugo,

CERTIFICO:

Que na sesión celebrada polo xurado provincial o día **2 de xuño de 2021**, figura o seguinte acordo:

*Monte de Monte Redondo, Fonte do Marco e Pena Forcada (exp. 44/75), pertencente aos veciños de Lama da Vila, na parroquia de Santo André; e monte de Monte Redondo e Serra da Escrita (exp. 99/75), pertencente aos veciños de Castiñeiras, Fonte do Cando e Santo André e Vilar, da parroquia de Santo André, ambos montes no concello das Nogais.*

*O 14.12.2020 foi presentada unha solicitude, asinada polo presidente da comunidade de Lama da Vila, para a aprobación do deslindamento levado a cabo por avinza entre as ditas comunidades, en canto a liña divisoria que separa os seus montes. Aporta acta de deslindamento, planos topográficos, acta de conciliación ante o Xulgado de Paz das Nogais e certificacións de aprobación por parte das comunidades implicadas.*

*O 9.2.2021 o Servizo de Montes emite un informe (2020\_58) no que se especifican as modificacións que se producen como consecuencia do deslindamento acordado. O MVMC de Monte Redondo, Fonte do Marco e Pena Forcada pasa a ter 133 hectáreas; o MVMC Monte Redondo e Serra da Escrita de 366 hectáreas.*

*Examinada a documentación presentada, o xurado, por unanimidade, ACORDA aprobar o deslindamento practicado e proceder ás oportunas modificacións nos respectivos expedientes.*

Para que conste, expido este certificado co visto e praxe da xefa territorial da Consellería do Medio Rural, presidenta do xurado.

L)



