

ID: 845

PROVINCIA: <b>LUGO</b>	MUNICIPIO: <b>PALAS DE REY</b>
------------------------	--------------------------------

73/76

Nº 50.000: 96  
97

Nº Monte: 11

### CARPETA-FICHA DEL MONTE:

" NORTE ARROYO RAPOSEIRAS "
-----------------------------

### COMUNIDAD PROPIETARIA

V.º DEL N. DE AGUASANTAS (P.º)
--------------------------------

#### CLAVE DEL MONTE

PROVINCIA	MUNICIPIO	COMUNIDAD PROPIETARIA	MONTE
LU	40	1 - N	1

#### SUPERFICIE

HECTAREAS
161

En la ciudad de Lugo, a 22 de diciembre de 1976, reunido el Jurado Provincial de Montes Vecinales en Manó Común, en la Sala de Juntas del Gobierno Civil, acordó la clasificación del monte "NORTE ARROYO RAPOSEIRAS", como monte vecinal en mano común, a tenor de la siguiente resolución:

Visto en el día de la fecha el expediente de clasificación del monte "NORTE ARROYO RAPOSEIRAS" expediente número 73/76 del ayuntamiento de Pálas de Rey, promovido a instancia de la Administración Forestal, y

RESULTANDO.- Que con fecha 7 de julio de 1976, el Jurado Provincial de Montes Vecinales en Manó Común, acordó la iniciación y tramitación del expediente de clasificación número 73/76, monte "NORTE ARROYO RAPOSEIRAS", designando como instructor al Vocal D. Dasio Carballeira Tella, Delegado Provincial del Ministerio de Agricultura.

RESULTANDO.- Que con fecha 17 de julio de 1976, se dictó providencia, por la que se da comienzo al expediente de clasificación número 73/76, poniendo por cabezal del mismo, copia del acuerdo del Jurado Provincial y la documentación aportada.

RESULTANDO.- Que con fecha 17 de julio de 1976, se dictó providencia, acordando requerir al ayuntamiento de Pálas de Rey, para que aportara: a) Certificación relativa a si el monte "NORTE ARROYO RAPOSEIRAS", de 161 Has, sito en la parroquia de Aguasgentes, figura inscrito en el Registro de la Propiedad; b) Certificación del Inventario de Bienes Municipales, relativa al monte "NORTE ARROYO RAPOSEIRAS"; c) Certificación del Acuerdo Municipal, relativo al consorcio con el Patrimonio Forestal, para la repoblación del citado monte.

RESULTANDO.- Que con fecha 17 de julio de 1976, se acordó recibir de la Administración Forestal, I.C.O.N.A., certificación relativa a si el monte "NORTE ARROYO RAPOSEIRAS", figura incluido dentro del Catálogo de Montes de Utilidad Pública.

RESULTANDO.- Que con fecha 17 de julio de 1976, se dictó providencia, acordando la publicación de edicto en el B.O. de la provincia y en el ayuntamiento de Pálas de Rey, poniendo en conocimiento de todos los interesados, la incoación del presente expediente de clasificación, a fin de que pudieran comparecer e intervenir en él, en defensa de sus derechos e intereses; publicación que se llevó a efecto en el B.O. de la provincia número 195, correspondiente al día 25 de agosto de 1976, y en el tablón de Anuncios del ayuntamiento de Pálas de Rey, según certificación del Secretario del mismo, de 23 de septiembre de 1976.

RESULTANDO.- Que con fecha 2 de septiembre de 1976, se recibió certificación interesada del Instituto Nacional para la Conservación de la Naturaleza, en la que se hace constar que el monte "NORTE ARROYO RAPOSEIRAS" no figura incluido dentro del Catálogo de Montes de Utilidad Pública.

RESULTANDO.- Que en la instrucción del expediente, se han cumplido los trámites y formalidades que establecen la Ley de Montes Vecinales en Manó Común, de 27 de julio de 1968 y su Reglamento de 26 de febrero de 1970, así como la Ley de Procedimiento Administrativo de 17 de julio de 1958.

Vistas las citadas leyes y Reglamento y disposiciones a pertinente de aplicación

CONSIDERANDO.- Que el Jurado Provincial de Montes Vecinales en Manó Común, tiene competencia y jurisdicción para conocer del expediente, el cual fué promovido por la Administración Fo

restal, en capacidad y legitimación para ello, habiéndose formulado la iniciación y tramitación del expediente, en lugar, forma y tiempo, todo ello a tenor de lo dispuesto en los artículos 10 y 11 de la Ley de Montes Vecinales en Mano Común y 10 y 18 de su Reglamento.

CONSIDERANDO.- Que para determinar si un monte merece la calificación de vecinal en mano común, se hace preciso verificar si en el mismo concurren los requisitos reales que establecen el artículo 1º de la Ley de Montes Vecinales en Mano Común, -- y 1º del Reglamento, a saber: a) Que su pertenencia está atribuida a determinados vecinos, agrupados en aldeas, lugares o parroquias, en calidad de tales, en proindivisión, en independencia de su origen, en comunidad germánica o mano común; b) Que tal comunidad de vecinos no esté constituida formalmente en entidad municipal.





CONSIDERANDO.- Que el monte "NORTE ARROYO RAPOEIRAS", está perfectamente identificado tanto por el ayuntamiento de Palas de Rey, como por la Administración forestal, y en tal concepto fue consorciado, así mismo fue identificado por los vecinos que comparecieron en el expediente de inestitución unido a los cuales se considerará con derecho a los aprovechamientos que sobre el citado monte puedan obtenerse a partes iguales.

CONSIDERANDO.- Que cualquiera que hubiese sido la propiedad del monte en tiempos remotos, los efectos de la prescripción extraordinaria, regulada por el artículo 1959 del Código Civil, legitiman la titularidad de los actuales aprovechadores.

Este Jurado Provincial, en sesión del día de la fecha y en la vista de los antecedentes y consideraciones reseñadas, ha acordado:

1º Clasificar el monte "NORTE ARROYO RAPOEIRAS", como se describe en el expediente 73/76, como monte vecinal en mano común, perteneciente a los vecinos del norte de la parroquia de Agasantes, del ayuntamiento de Palas de Rey.

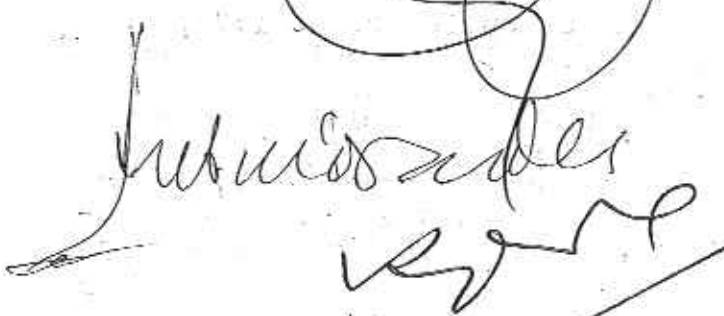
2º.- Que se remita certificación de la resolución firme de este Jurado al Registrador de la Propiedad, para la inscripción del monte a nombre de la comunidad titular del mismo, a tenor de lo dispuesto en el apartado a) del artículo 30 del Reglamento de Montes Vecinales en Mano Común.

Prov.*	Munic.*	Comunidad Prop.*	N.º monte
LU	40	1. N	1

CLAVE DEL MONTE

### • 3.- ESTADO FISICO

Ref.\* Índice

#### 3.1 SITUACION. ALTITUD. ACCESOS.

Estos montes de los lugares de la parroquia de AGUASANTAS situados al N. del Arroyo Raposeiras y del rio Ferreira, están situados al N. de estos rios como los mismos pueblos, formados por varias parcelas separadas entre sí por las fincas particulares de los valles y proximas a los pueblos.

El terreno es poco accidentado, con pendientes bastante suaves y altitudes comprendidas entre los 600 y 750 m.

Los unicos accesos directos son los caminos de servicio desde los pueblos, enlazados por el S. con la carretera de Palas de Rey a Pardellés.

#### 3.2 SUPERFICIE.

En conjunto 161 Has., obtenidas mediante planimétrico sobre 1/25.000

#### 3.3 LINDEROS.

Los del término parroquial son:

		Prov.ª	Municipio	Censal.ª Prog.ª	N.º monte
Ref. Índice	CLAVE DEL MONTE	LU	40	1. N	1
3.3	<p>N. y E. - Término municipal de Friol.</p> <p>S. - Rio Ferreira y Arroyo de Raposeiras, dividido con términos y montes del resto de esta parroquia de Aguasantas.</p> <p>O. - Términos y montes de la parroquia de Merlán.</p>				
3.4	<p>DESCRIPCION DEL PERIMETRO.</p> <p>Los unicos límites destacables de estos montes de los lugares del N. de la parroquia de AGUASANTAS son:</p> <ul style="list-style-type: none"> <li>- Por el N. y E. dividen con los colindantes del término municipal de Friol, según la mojoneira entre municipios.</li> <li>- Por el SO. limitan con montes del resto de la parroquia de Aguasantas subiendo hacia el O. por la vaguada del Arroyo de Raposeiras hasta Alto de Pena de Boy Louro.</li> <li>- Por el O. divide con montes de la parroquia de Merlan subiendo hacia el NO. por la loma que divide aguas entre parroquias, desde Pena de Boy Louro, subiendo al Alto de Corda y bajando al límite con Friol.</li> </ul>				

Prov.*	Munic.*	Comunidad Prop.*	N.º monte
LU	40	1. N	1

Ref.º Índice	CLAVE DEL MONTE
3.5	<p><b>OBSERVACION SOBRE LIMITE CON FINCAS PARTICULARES.</b></p> <p>El límite de las zonas de monte figuradas en el plano de 1.2, con alguna posibilidad de ser montes vecinales, no pueden ser muy preciso si se tiene en cuenta que corresponden a fincas claramente particulares que en muchos casos ocupan terrenos de monte que han sido parcelados. Se ha llegado con los límites de estas zonas hasta donde existe alguna duda razonable de que pueda pertenecer a monte vecinal.</p> <p>Ante la posibilidad de que alguna de estas zonas de monte pudieran ser calificadas como vecinales en mano común, sería siempre necesario un deslinde parcial en la comindencia con particulares, siguiendo los criterios tenidos en cuenta en tal calificación.</p>

Término de Friol

LU 40 1-N 1

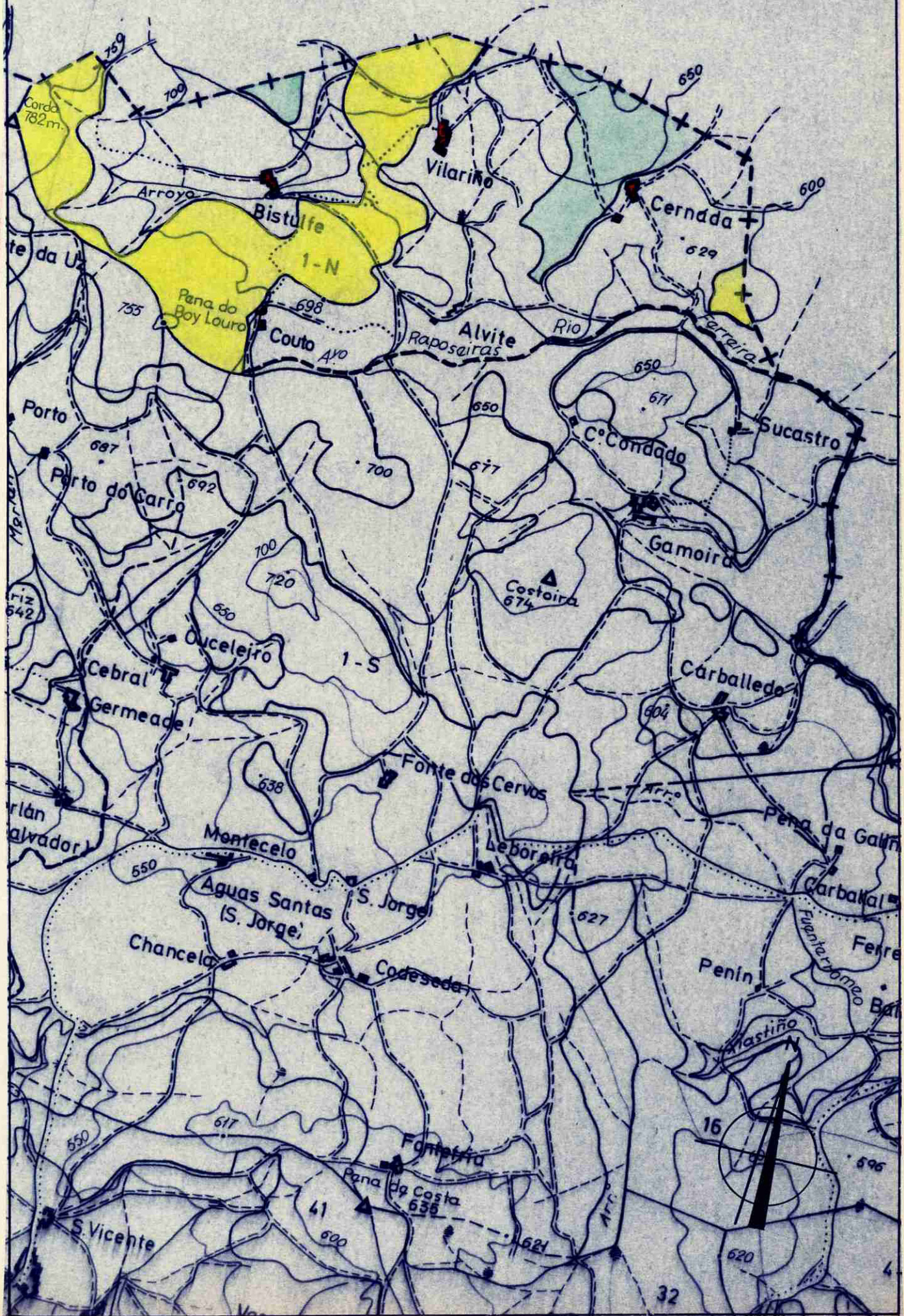

Lucía Belver Quiroga, secretaria do Xurado Provincial de Montes Veciñais en Man Común de Lugo,

CERTIFICO:

Que na sesión celebrada polo xurado provincial o día **13 de setembro de 2021**, figura o seguinte acordo:

Monte **Sur Arroio Raposeiras** (exp. 74/76), pertencente aos veciños do sur da parroquia de Augas Santas; monte **Norte Arroio Raposeiras** (exp. 73/76), pertencentes aos veciños do norte da parroquia de Augas Santas; e monte **Merlán** (exp. 91/76), pertencentes aos veciños da parroquia de Merlán, agás Hospital, todos eles do concello de **Palas de Rei**.

O 1.3.2021 foi presentada unha solicitude relativa ao acordo de deslindamento levado a cabo por avinza entre as citadas comunidades, en canto á liña divisoria que separa o monte Sur Arroio Raposeiras dos montes Norte Arroio Raposieras e Merlán. Aportan acta de deslindamento, planos topográficos, acta de conciliación ante o Xulgado de Paz de Palas de Rei e certificacións de aprobación por parte das comunidades implicadas.

O 13.7.2021 o Servizo de Montes emite un informe (2021\_9) no que se especifican as modificacións que se producen nos montes, como consecuencia do deslindamento acordado, e cuxas superficies pasa a ser:

- MVMC Sur Arroio Raposeiras, 453 hectáreas
- MVMC Norte Arroio Raposeiras, 174 hectáreas
- MVMC Merlán, 448 hectáreas.

Examinada a documentación presentada, o Xurado, por unanimidade, ACORDA aprobar o deslindamento practicado e proceder ás oportunas modificacións nos respectivos expedientes.

Para que conste, expido este certificado co visto e praxe da presidenta do xurado.

A secretaria do xurado  
Lucía Belver Quiroga

Visto e praxe  
A presidenta do xurado  
M<sup>a</sup> Olga Iglesias Fontal





Lucía Belver Quiroga, secretaria do Xurado Provincial de Montes Veciñais en Man Común de Lugo,

CERTIFICO:

Que na sesión celebrada polo xurado provincial o día **20 de decembro de 2021**, figura o seguinte acordo:

Monte **Merlán** (exp. 91/76), pertencente aos veciños da parroquia de Merlán, agás Hospital; e monte **Norte Arroio Raposeiras** (exp. 73/76), pertencente aos veciños do norte da parroquia de Augas Santas, ambos no concello de Palas de Rei.

O 23.9.2021 foi presentada unha solicitude relativa ao acordo de deslindamento levado a cabo por avinza entre as citadas comunidades, en canto a liña divisoria que separa os seus montes. Aportan acta de deslindamento, planos topográficos, acta de conciliación ante o Xulgado de Paz de Palas de Rei e certificacións de aprobación por parte das comunidades implicadas.

O 5.11.2021 o Servizo de Montes emite un informe (**2021\_35**) no que se especifican as modificacións que se producen nos montes, como consecuencia do deslindamento acordado, e cuxas superficies resultantes pasa a ser:

**MVMC Merlán, 468 hectáreas**

**MVMC Norte Arroio Raposeiras, 154 hectáreas.**

Examinada a documentación presentada, o xurado, por unanimidade, ACORDA aprobar o deslindamento practicado e proceder ás oportunas modificacións nos respectivos expedientes.

Para que conste, expido este certificado co visto e praxe da presidenta do xurado.

Lugo, data da sinatura electrónica

A secretaria do xurado  
Lucía Belver Quiroga

Visto e praxe  
A presidenta do xurado  
M<sup>a</sup> Olga Iglesias Fontal



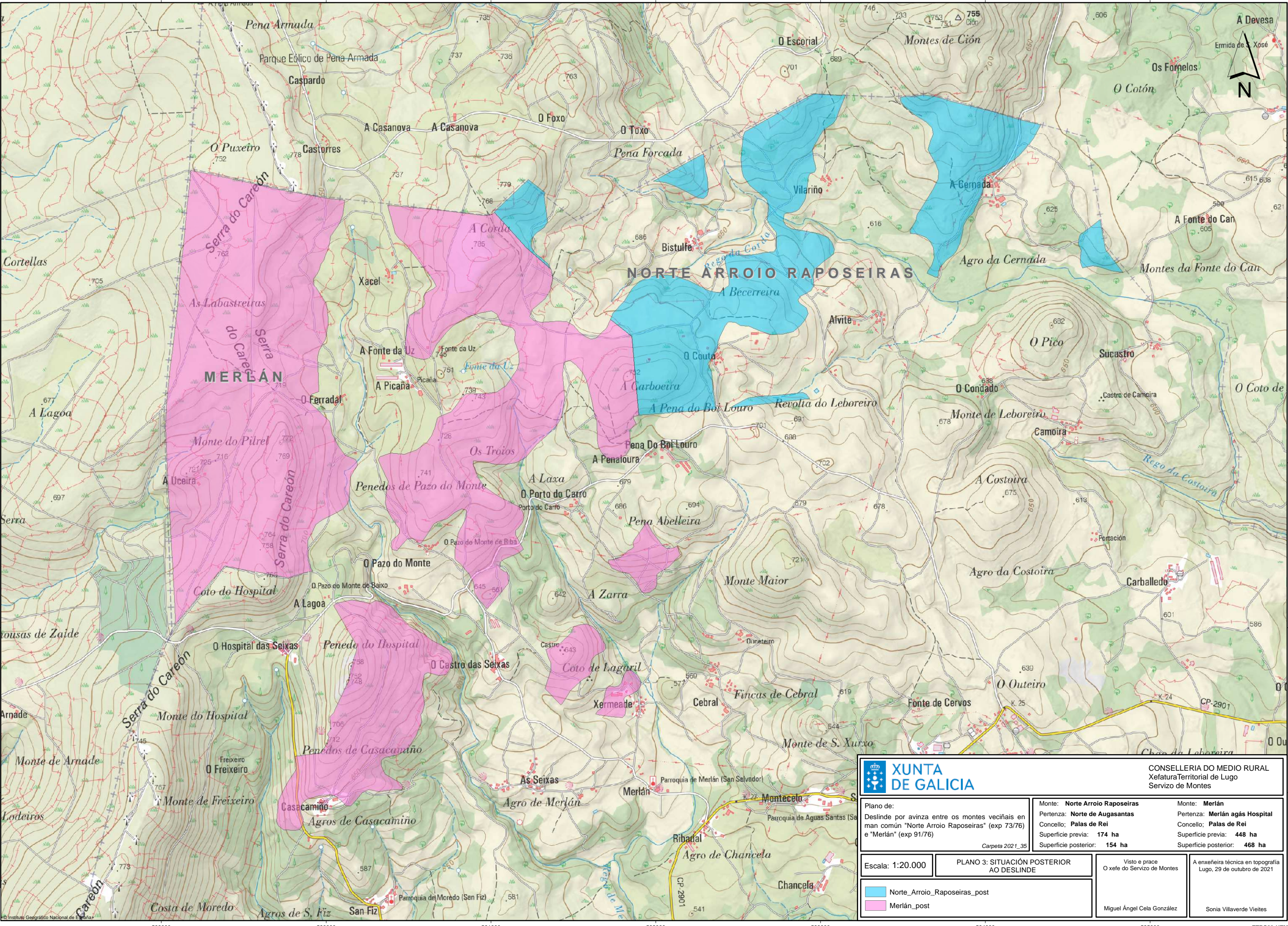

CONSELLERÍA DO MEDIO RURAL  
Xefatura Territorial de Lugo  
Servizo de Montes

Plano de:  
Deslinde por avinza entre os montes veciñais en man común "Norte Arroio Raposeiras" (exp 73/76) e "Merlán" (exp 91/76)

Monte: **Norte Arroio Raposeiras**  
Pertenza: **Norte de Augasantas**  
Concello: **Palas de Rei**  
Superficie previa: **174 ha**  
Superficie posterior: **154 ha**

Monte: **Merlán**  
Pertenza: **Merlán agás Hospital**  
Concello: **Palas de Rei**  
Superficie previa: **448 ha**  
Superficie posterior: **468 ha**

Escala: 1:20.000

PLANO 3: SITUACIÓN POSTERIOR AO DESLINDE

Visto e prace  
O xefe do Servizo de Montes

A enxeñeira técnica en topografía  
Lugo, 29 de outubro de 2021

- Norte\_Arroio\_Raposeiras\_post
- Merlán\_post

Miguel Ángel Cela González

Sonia Villaverde Vieites

