

ID: 848

PROVINCIA: LUGO	MUNICIPIO: PALAS DE REY
-----------------	-------------------------

76/76

Nº 50.000/97

Nº Monte: 12

CARPETA-FICHA DEL MONTE:

" DE PEILUZ "

COMUNIDAD PROPIETARIA

V ^s . DE PEILUZ

CLAVE DEL MONTE

PROVINCIA	MUNICIPIO	COMUNIDAD PROPIETARIA	MONTE
LU	40	4.4	1

SUPERFICIE

HECTAREAS
51

En la ciudad de Lugo, a 22 de diciembre de 1976, reunido el Jurado Provincial de Montes Vecinales en Mano Común, en la Sala de Juntas del Gobierno Civil, acordó la clasificación del monte "DE PEILUZ", como monte vecinal en mano común, a tenor de la siguiente resolución:

Visto en el día de la fecha el expediente de clasificación del monte "DE PEILUZ", expediente número 76/76, del ayuntamiento de Palas de Rey, promovido a instancia de la Administración Forestal, y

RESULTANDO.- Que con fecha 7 de julio de 1976, el Jurado Provincial de Montes Vecinales en Mano Común, acordó la iniciación y tramitación del expediente de clasificación del monte "DE PEILUZ", designando como Instructor al Vocal, Don Desio Carballeira Tella, Delegado Provincial del Ministerio de Agricultura.

RESULTANDO.- Que con fecha 17 de julio de 1976, se dictó providencia, por la que se da comienzo al expediente de clasificación del monte "DE PEILUZ", expediente número 76/76, poniendo por cabeza del mismo, copia del acuerdo del Jurado Provincial y la documentación aportada.

RESULTANDO.- Que con fecha 17 de julio de 1976, se dictó providencia acordando requerir al ayuntamiento de Palas de Rey, para que aporte: a) Certificación del Registro de la Propiedad, relativa al monte "DE PEILUZ", de 51 has, sito en la parroquia de Berbetoros; b) Certificación del Inventario de Bienes Municipales, relativa al monte "DE PEILUZ"; c) Certificación del acuerdo municipal, relativo al consorcio con el Patrimonio Forestal, para la repoblación del citado monte.

RESULTANDO.- Que con fecha 17 de julio de 1976, se acordó recibir de la Administración Forestal, I.C.O.N.A., certificación relativa a si el monte "DE PEILUZ", de la parroquia de Berbetoros, del ayuntamiento de Palas de Rey, figura incluido dentro del Catálogo de Montes de Utilidad Pública.

RESULTANDO.- Que con fecha 17 de julio de 1976, se dictó providencia, acordando la publicación de edicto en el B.O. de la provincia, ya en el ayuntamiento de Palas de Rey, poniendo en conocimiento de todos los interesados, la incoación del presente expediente de clasificación, a fin de que pudieran comparecer e intervenir en él, en defensa de sus derechos e intereses; publicación que se llevó a efecto en el B.O. de la provincia N° 195, correspondiente al día 25 de agosto de 1976, y en el Tablón de Anuncios del ayuntamiento de Palas de Rey, según certificación del Secretario del mismo, de 23 de septiembre de 1976.

RESULTANDO.- Que con fecha 2 de septiembre de 1976, se recibió certificación interesada del Instituto Nacional para la Conservación de la Naturaleza, en la que se hace constar que el monte "DE PEILUZ", de la parroquia de Berbetoros, del ayuntamiento de Palas de Rey, no forma parte de ningún monte catalogado como de utilidad Pública.

RESULTANDO.- Que en la instrucción del expediente se han cumplido los trámites y formalidades que establecen la Ley de Montes Vecinales en Mano Común, de 27 de julio de 1968 y su Reglamento de 26 de febrero de 1970, así como la Ley de Procedimiento Administrativo de 17 de julio de 1958.

Vistas las citadas Leyes y Reglamento y disposiciones de pertinente aplicación

CONSIDERANDO.- Que el Jurado Provincial tiene competencia y jurisdicción para conocer del expediente, el cual fué promovido por la Administración Forestal, con capacidad y legitimación para ello, habiéndose formulado la iniciación y tramitación del expediente, en lugar, forma y tiempo, todo ello a tenor de los

dispuesto en los artículos IO y II de la Ley de 27 de julio de 1968 y IO y I8 de su Reglamento.

CONSIDERANDO.- Que para determinar si un monte merece la calificación de vecinal en mano común, se hace preciso concretar si en el mismo concurren los requisitos reales que establece la Ley de Montes Vecinales en mano común, en su artículo I^o y el artículo I^o de su Reglamento; a saber: a) Que va pertenencia está atribuida a determinados vecinos agrupados en aldeas, lugares o parroquias, en calidad de tales en proindivisión, con independencia de su origen en comunidad germánica o mano común b) Que tal comunidad de vecinos no esté constituida formalmente en entidad municipal.

CONSIDERANDO.- Que el monte "DE PEILLUZ", está perfectamente identificado tanto por el Ayuntamiento de Palas de Rey, como por la Administración forestal, y en tal concepto fue consorcio do, asimismo fue identificado por los vecinos que comparecieron en el expediente de investigación unido, los cuales se consideran con derecho a los aprovechamientos que sobre el citado monte pueden obtenerse a partes iguales.



CONSIDERANDO.- Que cualquiera que hubiese sido la propiedad del monte entiempos remotos los efectos de la prescripción extraordinaria regulada por el artículo 1959 del Código Civil, legitiman la titularidad de los actuales aprovechadores.

Este Jurado provincial, en sesión del día de la fecha y a la vista de los antecedentes y consideraciones reseñadas ha acordado:

1^o Clasificar el monte "DE PEILLUZ", como se describe en el expediente 76/76, como monte vecinal en mano común, perteneciente a los vecinos del lugar de Peilluz, de la parroquia de Berbetos, del Ayuntamiento de Palas de Rey.

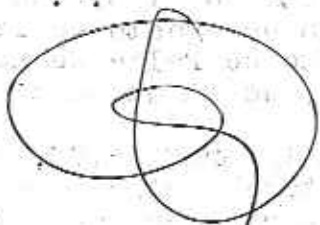
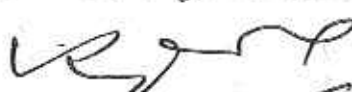
2^o.- Que se remita certificación de la resolución firme de este Jurado al Registrador de la Propiedad, para la inscripción del monte a nombre de la comunidad titular del mismo, a tenor de lo dispuesto en el apartado a) del artículo 30 del Reglamento de Montes Vecinales en mano común.

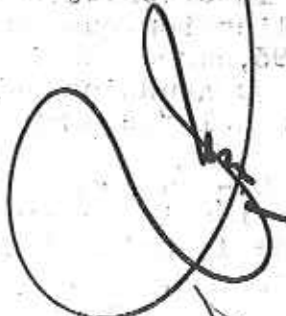
Subcomisario

Prov.ª	Munic.ª	Comunidad Prop.ª	N.º monte
LU	40	4.4	1

CLAVE DEL MONTE

● 3.- ESTADO FISICO

Ref. Índice

3.1 SITUACION. ALTITUD. ACCESOS.

El monte de PEILUZ está situado al O. de este pueblo y sus fincas particulares, formado por la loma que se interpone entre las mismas y la vaguada que baja hacia el N. hasta el río Camoira dividiendo con montes de la parroquia de Pujeda.

El terreno es poco accidentado, con pendientes bastante suaves y altitudes comprendidas entre los 575 y 631 m.

Los únicos accesos directos son los caminos de servicio desde el pueblo enlazados por el NO. con la carretera de Palas de Rey a Pardellás.

3.2 SUPERFICIE.

51 Has., obtenidas mediante planimetrado sobre 1/25.000.

3.3 LINDEROS.

N.º -- Monte del resto de la parroquia de Barbatoros (excepto los lugares de Peiluz y Salgueiros).

Prov.º	Munic.º	Comunidad Prop.º	N.º monte
LU	40	4.4	1

Ref.º Índice	CLAVE DEL MONTE
3.3	<p>E.- Fincas particulares de Peiluz.</p> <p>S.- Monte de Salgueiros y monte de la parroquia de Villar de Donas.</p> <p>O.- Montes de la parroquia de Pujeda.</p>
3.4	<p>DESCRIPCION DEL PERIMETRO.</p> <p>Los unicos límites destacables de este monte de PEILUZ son:</p> <ul style="list-style-type: none"> - Por el O. divide con monte de la parroquia de Pujeda bajando de S. a N. según una vaguada que tributa al río Cámosire, - Por el N. divide con monte del resto de la parroquia de Berbetoros, cruzando hacia el E. desde la citada vaguada por el Alto de Penedo hasta las fincas de Campuco. - Por el S. divide con monte de Salgueiros y de la parroquia de Villar de Donas, cruzando de E. O. por la división entre parroquias hasta bajar a la concurrencia con las de Villar de Donas y de Pujeda.
3.5	<p>OBSERVACION SOBRE LIMITE CON FINCAS PARTICULARES</p> <p>El límite de las zonas de monte figuradas en el plano de l.2, con alguna posibilidad de ser mon-</p>

Ref. Índice	CLAVE DEL MONTE	Prov.º	Munic.º	Comunidad Prop.º	N.º monte
<p>3.5</p>	<p>tas vecinales, no pueden ser muy preciso si se tiene en cuenta que corresponden a fincas claramente particulares que en muchos casos ocupan terrenos de monte que han sido parcelados. Se ha llegado con los límites de estas zonas hasta donde existe alguna duda razonable de que pueda pertenecer a monte vecinal.</p> <p>Ante la posibilidad de que alguna de estas zonas de monte pudieran ser calificados como vecinales en mano común, sería siempre necesario un deslinde parcial en tal colindancia con particulares, siguiendo los criterios tenidos en cuenta en tal calificación.</p>	LU	40	4.4	1

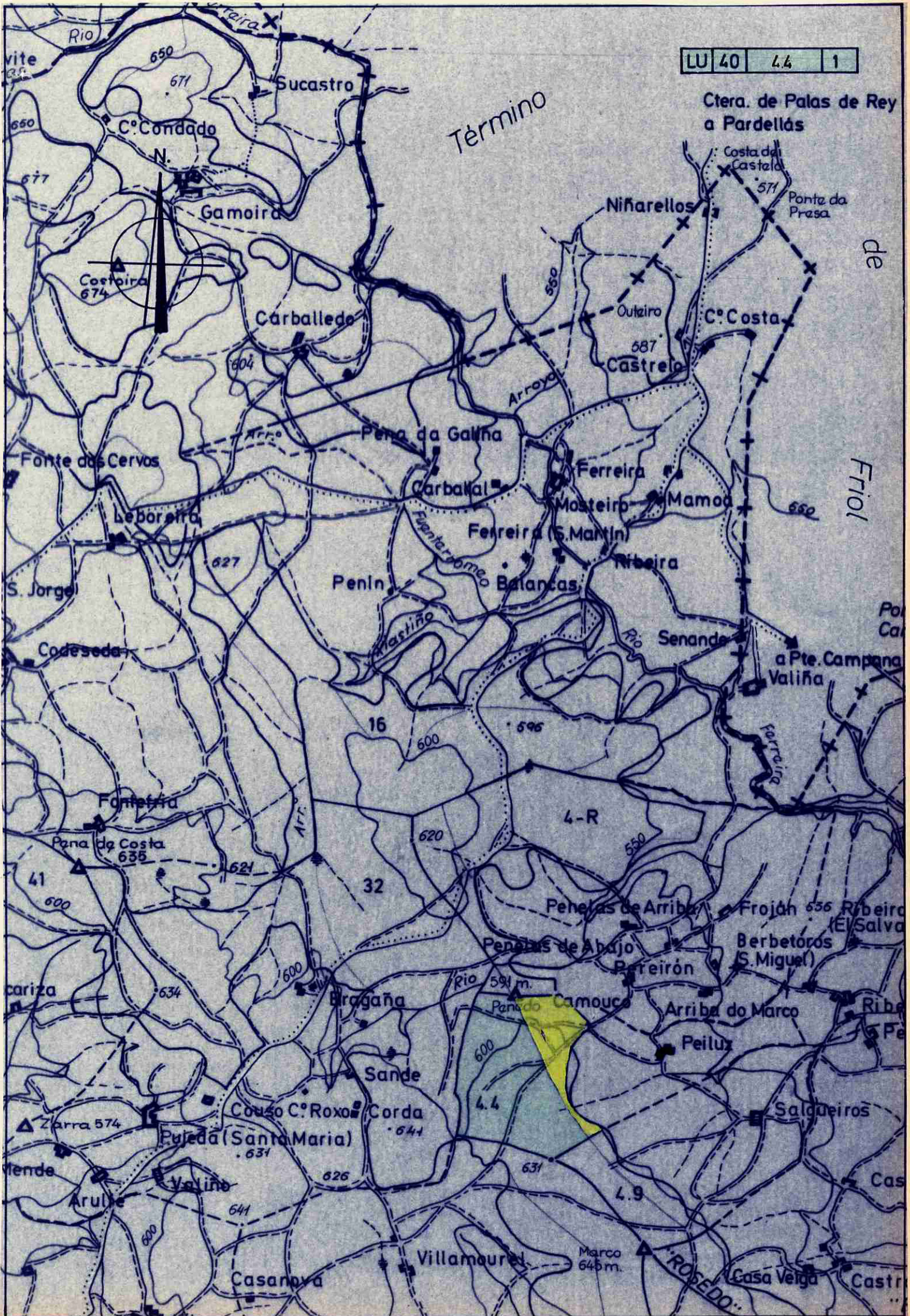

Término

Ctera. de Palas de Rey a Pardellás

de FRIOL

4-R

4.9

Marco 645 m.

ROBEDO



**DONA ANA MANUELA BELINCHÓN JIMÉNEZ, SECRETARIA DO XURADO
PROVINCIAL DE MONTES VECIÑAIS EN MAN COMÚN,**

CERTIFICA:

Que na sesión celebrada polo Xurado Provincial coa data do dous de abril de dous mil nove, figura o acordo seguinte:

<< 4. Varios:

- j) Monte **DE BERBETOUIROS** (expediente 78/76), pertencente aos veciños de **BERBETOUIROS NORTE**, da parroquia de **BERBETOUIROS**, no termo municipal de **PALAS DE REI**, e clasificado como veciñal en man común por resolución con data 22 de decembro de 1976 e Monte **DE PEILUZ** (expediente 76/76), pertencente aos veciños do lugar de **PEILUZ**, da parroquia de **BERBETOUIROS**, no termo municipal de **PALAS DE REI**, e clasificado como veciñal en man común por resolución con data 22 de decembro de 1976. Con data 17 de marzo de 2009 tivo entrada escrito asinado por **D. ANTONIO VIÑA GÓMEZ e D. SEVERINO PÉREZ RIVAS**, como presidentes das xuntas reitoras de Berbetouros e Peiluz, respectivamente, dando traslado dun acordo de **deslinde de avinza** practicado entre estas comunidades, en canto ás liñas divisorias que separan os dous montes, aprobado mediante acto conciliatorio celebrado o 13 de xaneiro de 2009, perante o Xulgado de Paz de Palas de Rei; xuntan acta do deslinde, planos topográficos, acta de conciliación levantada no Xulgado e certificacións de aprobación por parte das comunidades implicadas. Dado traslado do devandito deslinde ao Servizo de Montes e Industrias Forestais, recíbese nota interior, con data 20 de marzo de 2009, na que se especifican as modificacións da superficie que se producen como consecuencia da avinza, quedando o monte **DE BERBETOUIROS**, cunha superficie de **90 hectáreas, 44 áreas e 38 centiáreas**, e o monte **DE PEILUZ**, cunha superficie de **42 hectáreas, 10 áreas e 60 centiáreas**. Examinada a documentación referida, o Xurado, por unanimidade, **ACORDA**, aceptando o deslinde practicado, proceder ás oportunas modificacións nos expedientes, e constancia a nivel do Rexistro de Montes Veciñais en Man Común, de conformidade co mesmo.

(...) >>

E para que conste, para a súa remisión a **parte interesada**, e sen prexuízo da ulterior aprobación da **ACTA** da sesión á que se fai referencia, expido a presente co V. e Pr. do Sr. Delegado Provincial da Consellería do Medio Rural, Presidente do Xurado, en Lugo, a 3 de abril de dous mil nove.

Vº e Pr.

**O DELEGADO PROVINCIAL
PRESIDENTE DO XURADO,**



Asdo: Emilio López Pérez.



596000

597000

4753000

4753000

4752000

4752000

4751000

4751000

596000

597000

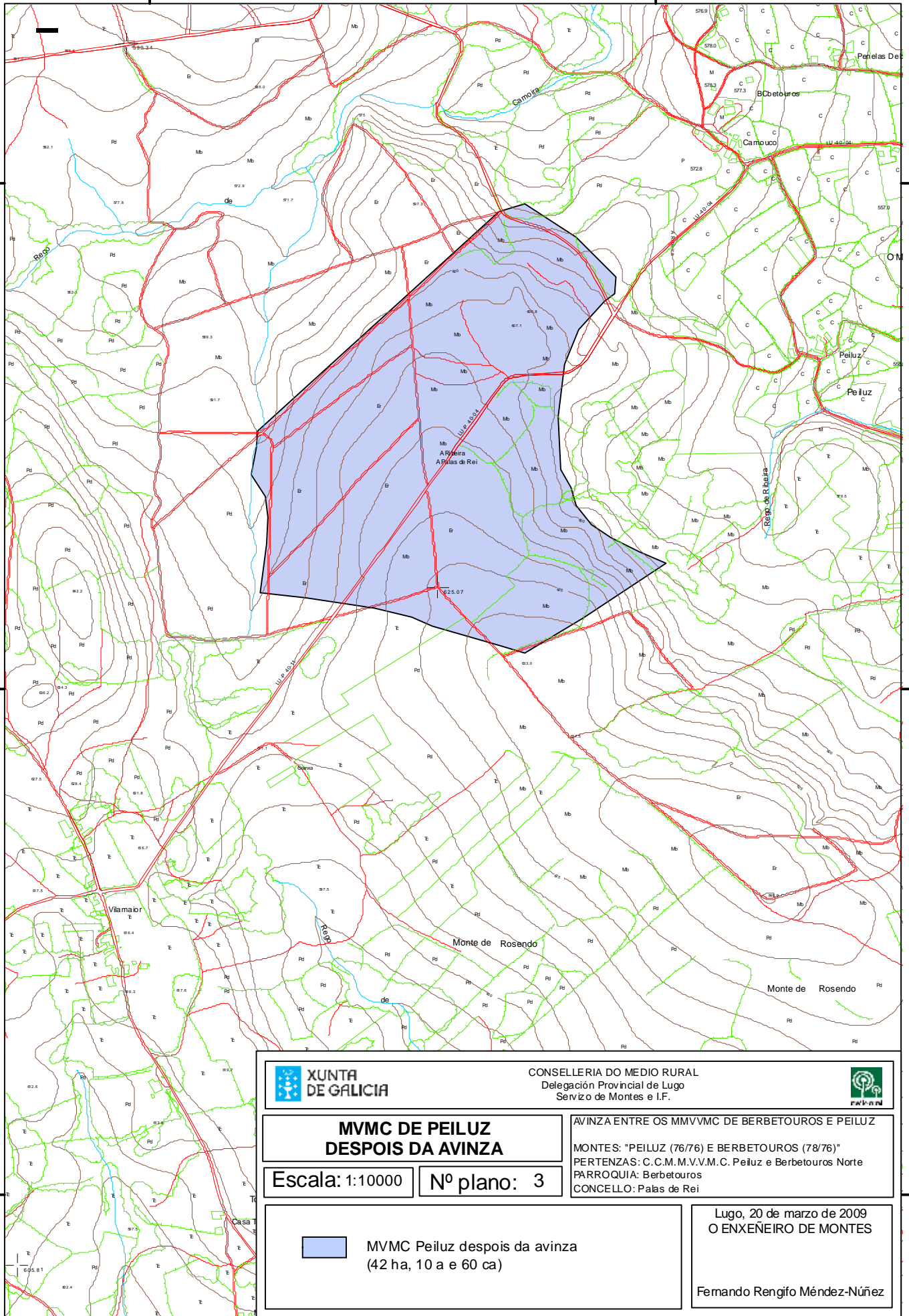

CONSELLERIA DO MEDIO RURAL
Delegación Provincial de Lugo
Servizo de Montes e I.F.



**MVMC DE PEILUZ
DESPOIS DA AVINZA**

AVINZA ENTRE OS MMVMC DE BERBETOUIROS E PEILUZ
MONTES: "PEILUZ (76/76) E BERBETOUIROS (78/76)"
PERTENZAS: C.C.M.M.V.V.M.C. Peiluz e Berbetouros Norte
PARROQUIA: Berbetouros
CONCELLO: Palas de Rei

Escala: 1:10000

Nº plano: 3

 MVMC Peiluz despois da avinza
(42 ha, 10 a e 60 ca)

Lugo, 20 de marzo de 2009
O ENXEÑEIRO DE MONTES

Fernando Rengifo Méndez-Núñez



DONA LUCÍA BELVER QUIROGA, SECRETARIA DO XURADO PROVINCIAL DE MONTES VECIÑAIS EN MAN COMÚN,

CERTIFICA:

Que na sesión celebrada polo Xurado Provincial coa data do vintetrés de xuño de dous mil dez, figura o acordo seguinte:

<< 4. Varios:

- g) Monte **DE PUXEDA** (expediente 114/79), pertencente aos veciños da parroquia de **PUXEDA**, no termo municipal de **PALAS DE REI**, e clasificado como veciñal en man común por resolución do Xurado Provincial con data 30 de xuño de 1980, Monte **DE BERBETOUIROS** (expediente 78/76), pertencente aos veciños da parroquia de **BERBETOUIROS-NORTE**, no termo municipal de **PALAS DE REI**, e clasificado como veciñal en man común por resolución do Xurado Provincial con data 22 de decembro de 1976 e Monte **DE PEILUZ** (expediente 76/76), pertencente aos veciños do lugar de **PEILUZ**, da parroquia de **BERBETOUIROS**, no termo municipal de **PALAS DE REI**, e clasificado como veciñal en man común por resolución do Xurado Provincial con data 22 de decembro de 1976. Con data 28 de maio de 2010 tivo entrada escrito asinado por **D. JESÚS PÉREZ ABELEDO, D. ANTONIO VIÑA GÓMEZ e D. SEVERINO PÉREZ RIVAS**, como presidentes das xuntas reitoras de Puxeda, Berbetouros e Peiluz, respectivamente, dando traslado dun acordo de **deslinde de avinza** practicado entre estas comunidades, en canto ás liñas divisorias que separan os tres montes, aprobado mediante acto conciliatorio celebrado o 18 de decembro de 2009, perante o Xulgado de Paz de Palas de Rei; xuntan acta do deslinde, planos topográficos, acta de conciliación levantada no Xulgado e certificacións de aprobación por parte das comunidades implicadas. Dado traslado do devandito deslinde ao Servizo de Montes, recíbese nota interior, con data 7 de xuño de 2010, na que se especifican as modificacións da superficie que se producen como consecuencia da avinza, quedando o monte **DE PUXEDA**, cunha superficie de **22 hectáreas, 08 áreas e 28 centiáreas**, o monte **DE BERBETOUIROS**, cunha superficie de **108 hectáreas, 23 áreas e 41 centiáreas**, e o monte **DE PEILUZ**, cunha superficie final de **45 hectáreas, 20 áreas e 89 centiáreas**. Examinada a documentación referida, o Xurado, por unanimidade, **ACORDA**, aceptando o deslinde practicado, proceder ás oportunas modificacións nos expedientes, e constancia a nivel do Rexistro de Montes Veciñais en Man Común, de conformidade co mesmo.

(...) >>

E para que conste, para a súa remisión a **parte interesada**, e sen prexuízo da ulterior aprobación da **ACTA** da sesión á que se fai referencia, expido a presente co V. e Pr. do Sr. Xefe Territorial da Consellería do Medio Rural, Presidente do Xurado, en Lugo, a vinteito de xuño de dous mil dez.



Vº e Pr.
**O XEFE TERRITORIAL
PRESIDENTE DO XURADO,**

Ramón Carballo Páez.

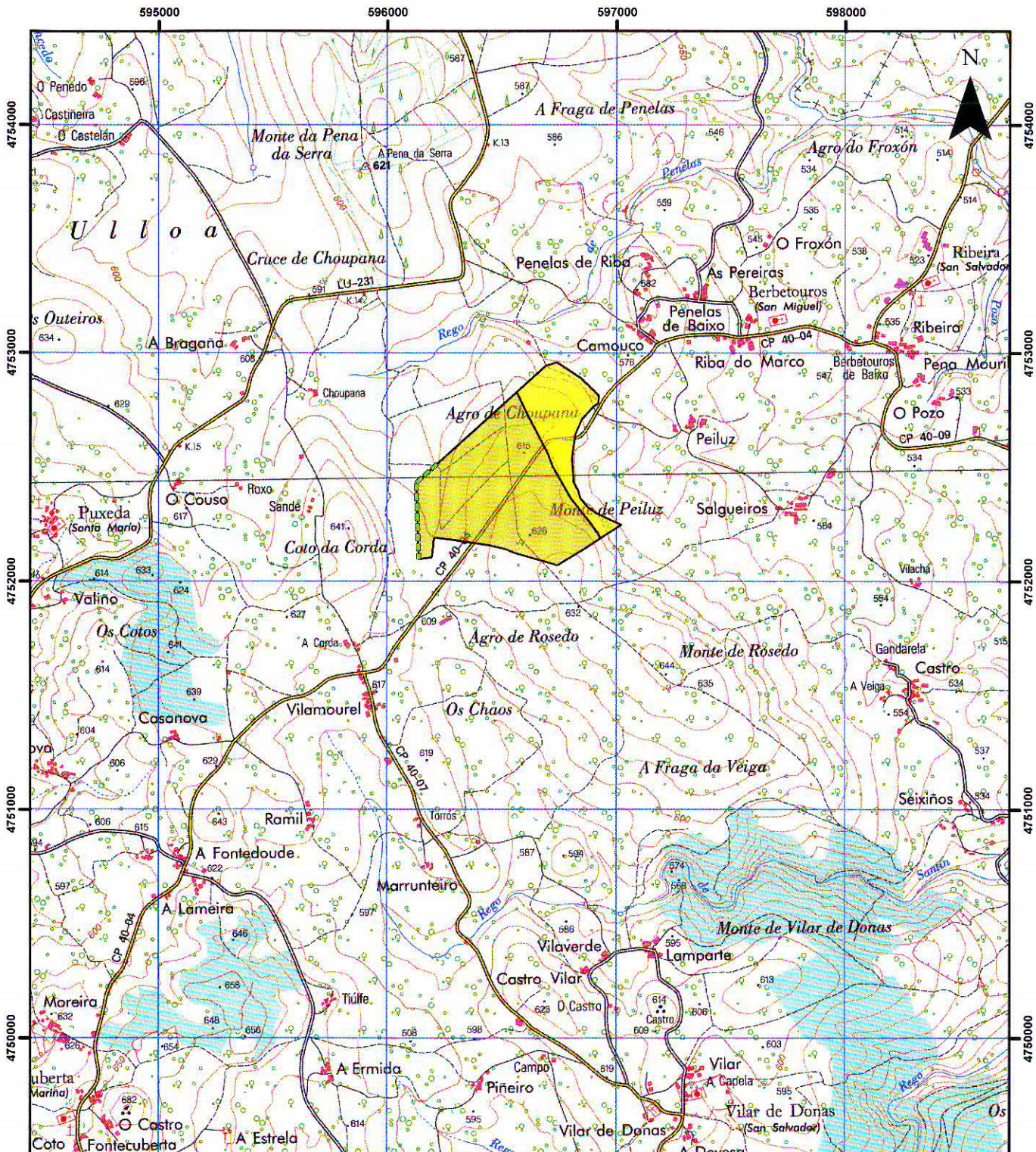

XUNTA DE GALICIA
CONSELLERÍA DO MEDIO RURAL

CONSELLERÍA DO MEDIO RURAL
Departamento Territorial
Servizo de Montes



XACOBEO 2010
Galicia

CROQUIS DO MVMC DE PEILUZ

* Modificado pola avinza coas comunidades de Berbetouros-Norte e Puxeda.

AVINZA ENTRE BERBETOUIROS, PEILUZ E PUXEDA

- MONTES: " BERBETOUIROS (78/76), PEILUZ (76/76) E PUXEDA (114/79) "
- PERTENZAS: C.C.M.M.V.V.M.C. Berbetouros Norte, Peiluz e Puxeda
- PARROQUIA: Berbetouros e Puxeda
- CONCELLO: Palas de Rei

Escala: 1:25.000

Nº plano: 3



MVMC Peiluz (76/76), modificado pola avinza cas comunidades de Berbetouros-Norte e Puxeda (45 ha, 20 a e 89 ca)



Liña da avinza coas comunidades de Berbetouros-Norte e Puxeda



Lugo, 07 de xuno de 2010
O ENXENEIRO DE MONTES

Fernando Bengio Méndez-Núñez

595000

596000

597000

598000

4749000

4749000

Lucía Belver Quiroga, secretaria do Xurado Provincial de Montes Veciñais en Man Común de Lugo,

CERTIFICO:

Que na sesión celebrada polo xurado provincial o día **30.10.2024**, figura o seguinte acordo:

Como consecuencia da entrada en vigor da Lei 7/2012 de montes de Galicia, e coa finalidade de levar a cabo o establecido na Disposición transitoria décimo terceira, con respecto á revisión de esbozos de montes veciñais en man común, o xurado, na reunión celebrada o 17.09.2012, acordou solicitar do Servizo de Montes a realización de propostas de revisión e elaboración de cartografías actualizadas dos montes veciñais da provincia susceptibles de tal adecuación.

MVMC **Peiluz** (exp. 76/76), pertencente aos veciños do lugar de Peiluz, na parroquia de Berbetouros, concello de **Palas de Rei**.

O 9.8.2022 tivo entrada unha solicitude da comunidade de Peiluz para que se proceda á revisión do esbozo do seu monte veciñal conforme á proposta que achegan. Procedemento con número de expediente **2022_45**.

O 16.7.2024, o Servizo de Montes elaborou un informe no que se recolle a definición do esbozo revisado. De acordo coa cartografía resultante, a superficie do monte Peiluz pasa a ser de **50,16 hectáreas**.

Examinada a devandita proposta, o xurado, por unanimidade, ACORDA aceptala e proceder á incorporación do novo esbozo ao expediente.

Para que conste, para a súa remisión á **parte interesada**, e sen prexuízo da ulterior aprobación da acta da sesión á que se fai referencia, expido este certificado co visto e praxe da presidenta do xurado.

Lugo, data da sinatura electrónica

A secretaria do xurado
Lucía Belver Quiroga

Visto e praxe
A presidenta do xurado
M^a Olga Iglesias Fontal

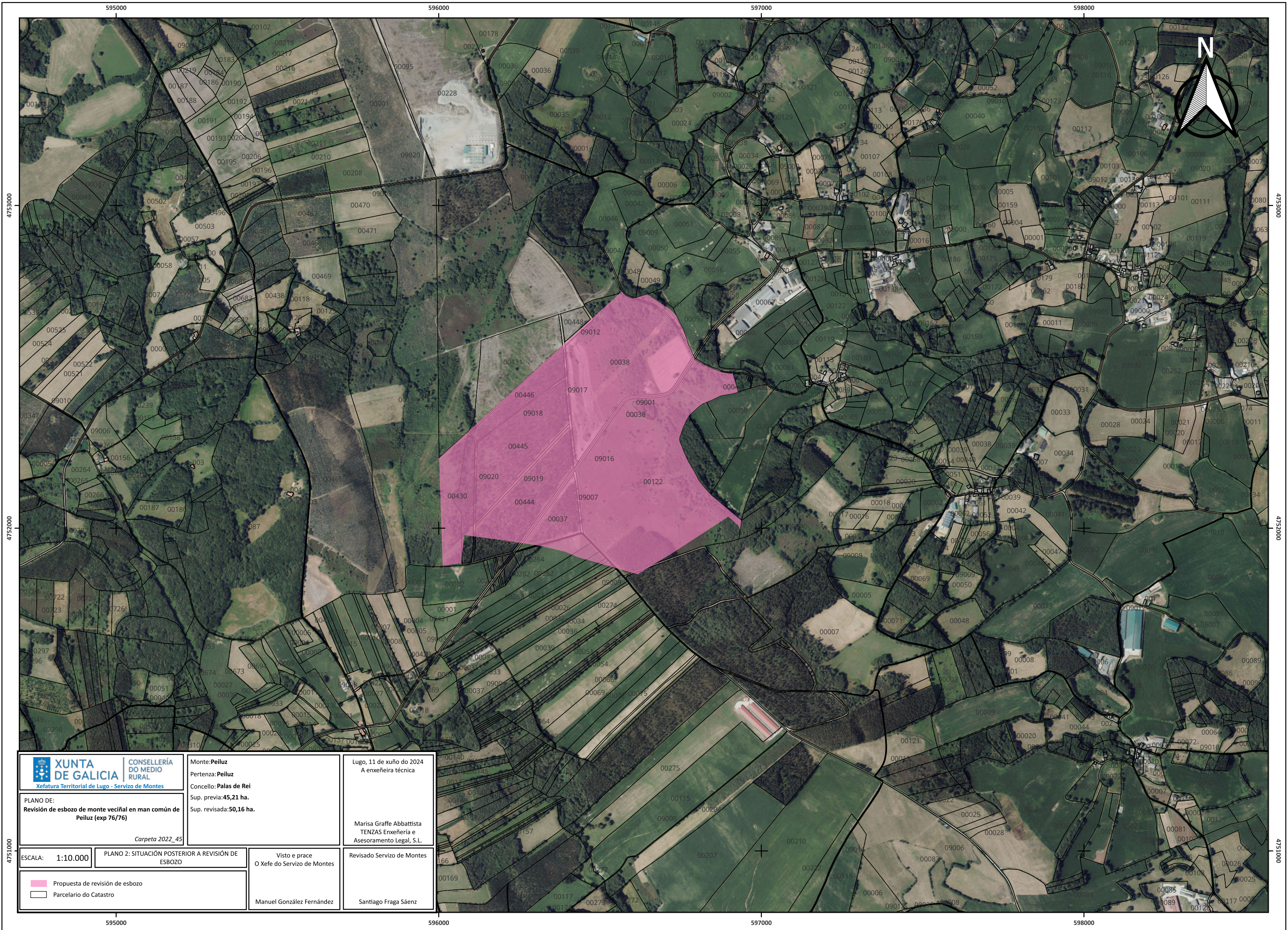

<p>XUNTA DE GALICIA CONSELLERÍA DO MEDIO RURAL Xefatura Territorial de Lugo - Servizo de Montes</p>		<p>Monte: Peiluz Pertenza: Peiluz Concello: Palas de Rei Sup. previa: 45,21 ha. Sup. revisada: 50,16 ha.</p>		<p>Lugo, 11 de xuño do 2024 A enxeñeira técnica</p>	
<p>PLANO DE: Revisión de esbozo de monte veciñal en man común de Peiluz (exp 76/76)</p>		<p>Carpetas 2022_45</p>		<p>Marisa Graffe Abbattista TENZAS Enxeñaría e Asesoramento Legal, S.L.</p>	
<p>ESCALA: 1:10.000</p>	<p>PLANO 2: SITUACIÓN POSTERIOR A REVISIÓN DE ESBOZO</p>		<p>Visto e prace O Xefe do Servizo de Montes</p>		<p>Revisado Servizo de Montes</p>
<p>Propuesta de revisión de esbozo</p>		<p>Parcelario do Catastro</p>		<p>Manuel González Fernández</p>	
<p>Santiago Fraga Sáenz</p>					

CVE: nb9nLpF10dm0
 Verificación: <https://sede.xunta.gal/leve>

