

ID: 850

PROVINCIA: LUGO	MUNICIPIO: PALAS DE REY
-----------------	-------------------------

83/76

CARPETA-FICHA DEL MONTE:

" DE CUÑA "

COMUNIDAD PROPIETARIA

V ^s . DE CUÑA (P ^a .)

CLAVE DEL MONTE

PROVINCIA	MUNICIPIO	COMUNIDAD PROPIETARIA	MONTE
LU	40	13.	1

SUPERFICIE

HECTAREAS
416

JURADO PROVINCIAL
DE
MONTES VECINALES
EN
MANO COMUN

En la ciudad de Lugo, a 22 de diciembre de 1976, reunido el Jurado Provincial de Montes Vecinales en Mano Común, en la Sala de Montes del Gobierno Civil, acordó la clasificación del monte "DE GUIÑA", como monte vecinal en mano común, a tenor de la siguiente resolución:

Visto en el día de la fecha el expediente de clasificación del monte "DE GUIÑA", expediente número 83/76, del ayuntamiento de Pals de Rey, promovido a instancia de la Administración Forestal y

RESULTANDO.- Que con fecha 7 de julio de 1976, el Jurado Provincial acordó la iniciación y tramitación del expediente de clasificación del monte "DE GUIÑA", designando como Instuctor al Vocal D. Desio Carballeira Tello, Delegado Provincial del Ministerio de Agricultura.

RESULTANDO.- Que con fecha 20 de julio de 1976, se dictó providencia, por la que se dá comienzo al expediente de clasificación número 83/76, poniendo por cabeza del mismo, copia del acuerdo del Jurado Provincial y la documentación aportada.

RESULTANDO.- Que con fecha 20 de julio de 1976, se dictó providencia, acordando requerir al ayuntamiento de Pals de Rey, para que aporte: a) Certificación del Registro de la Propiedad, relativo al monte "DE GUIÑA", de 416 has., sito en la parroquia de Guiña; b) Certificación del Inventario de Bienes Municipales, relativo al monte "DE GUIÑA"; c) Certificación del Acuerdo Municipal, relativo al consorcio con el Patrimonio Forestal, para la repoblación del citado monte.

RESULTANDO.- Que con fecha 20 de julio de 1976, se acordó recibir de la Administración Forestal, I.C.O.N.A., certificación relativa a si el monte "DE GUIÑA", figura incluido dentro del Catálogo de Montes de Utilidad Pública.

RESULTANDO.- Que con fecha 20 de julio de 1976, se dictó providencia, acordando la publicación de edicto en el B. de la provincia y en el Tablón de Anuncios del ayuntamiento de Pals de Rey, poniendo en conocimiento de todos los interesados la incoación del presente expediente de clasificación, a fin de que pudieran comparecer e intervenir en él, en defensa de sus derechos e intereses; publicación que se llevó a efecto en el B. de la provincia N.º 197, correspondiente al día 27 de agosto de 1976, y en el Tablón de Anuncios del ayuntamiento de Pals de Rey, según certificación del Secretario del mismo, de 23 de septiembre de 1976.

RESULTANDO.- Que con fecha 2 de septiembre de 1976, se recibió certificación interesada del Instituto Nacional para la Conservación de la Naturaleza, en la que se hace constar que el monte "DE GUIÑA", no figura incluido dentro del Catálogo de Montes de Utilidad Pública.

RESULTANDO.- Que en la instrucción del expediente se han cumplido los trámites y formalidades que establecen la Ley de Montes Vecinales en mano común, de 27 de julio de 1968 y su Reglamento de 26 de febrero de 1970, así como la Ley de Procedimiento Administrativo de 17 de julio de 1968.

Vistos los citados Leyes y Reglamento y disposiciones de pertenencia aplicación

CONSIDERANDO.- Que el Jurado Provincial de Montes Vecinales en mano común, tiene competencia y jurisdicción para conocer del expediente, el cual fue promovido a instancia de la Administración Forestal, con capacidad y legitimación para ello, habiéndose formulado la iniciación y tramitación del expediente

te, en lugar, forma y tiempo, todo ello a tenor de lo dispuesto en los artículos 10 y 11 de la Ley de Montes Vecinales en Mano Común y 10 y 18 de su Reglamento.

CONSIDERANDO.- que para determinar si un monte merece la calificación de vecinal en mano común, se hace preciso concretar si en el mismo concurren los requisitos reales que establecen los artículos 1º de la Ley de Montes Vecinales en mano Común, y 1º del Reglamento, a saber: a) Que su pertenencia está atribuida a determinados vecinos agrupados en aldeas, lugares o parroquias, en calidad de tales, en proindivisión, con independencia de su origen, en comunidad germánica o mano común; b) -- Que tal comunidad de vecinos no esté constituida formalmente en entidad municipal.

CONSIDERANDO.- que el monte "DE GUIÑA", está perfectamente identificado tanto por el Ayuntamiento de Alas de Rey, como por los vecinos, que comparecieron en el expediente de investigación unido.

CONSIDERANDO.- que cualquiera que hubiese sido la propiedad del monte en tiempos remotos, los efectos de la prescripción extraordinaria regulada por el artículo 1959 del Código Civil, legitiman la titularidad de los actuales aprovechadores.

Este Ayuntamiento Provincial, en sesión del día de la fecha y a la vista de los antecedentes y consideraciones reseñadas, ha acordado:

1º.- Clasificar el monte "DE GUIÑA", como monte vecinal en mano común, perteneciente a los vecinos de la parroquia de Guiña, del Ayuntamiento de Alas de Rey.

2º.- Que se remita certificación de la resolución firmada de este Ayuntamiento al Registrador de la Propiedad, para la inscripción del monte a nombre de la comunidad titular del mismo a tenor de lo dispuesto en el apartado a) del artículo 30 del Reglamento de Montes Vecinales en Mano Común.

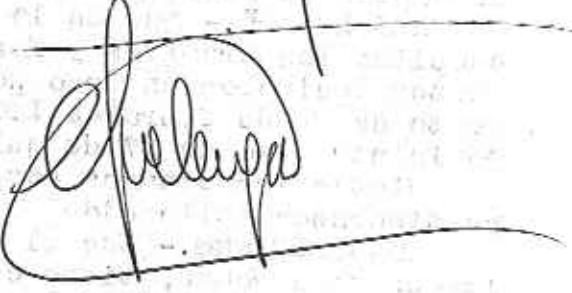
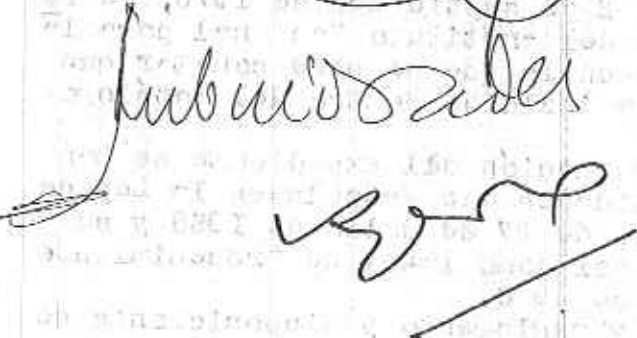
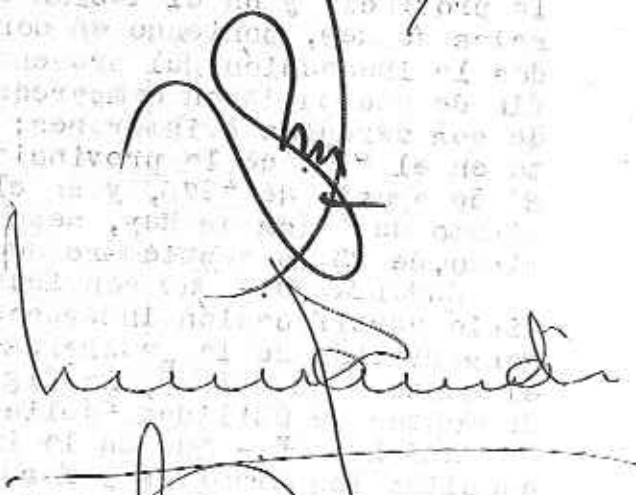
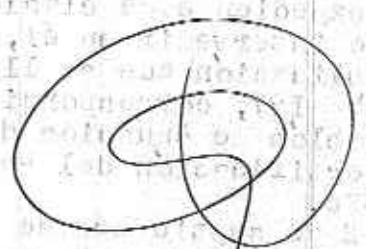

Prov.*	Munic.*	Comunidad Prop.*	N.º monte
LU	40	13	1

CLAVE DEL MONTE

3.- ESTADO FISICO

Ref.º Índice

3.1 SITUACION. ALTITUD. ACCESOS.

Estos montes de la parroquia de CUIÑA están situados en la zona O. del término parroquial, formados por las lomas y laderas que suben hacia el O. hasta los cierres de las fincas de Hermora y hasta los límites con los términos municipales de Mellid y Toques (La Coruña).

El terreno es bastante accidentado, con pendientes relativamente fuertes en las faldas bajas y más suaves en los Altos.

Los únicos accesos directos son los caminos de servicio de los pueblos, enlazados en el centro de la parroquia con las pista que llega a ésta desde la carretera comarcal de Lugo a Santiago.

3.2 SUPERFICIE.

416 Has., obtenidas mediante planimetrado sobre 1/25.000.

Prov.º	Munic.º	Cantónes Prop.º	N.º monte
LU	40	13	1

Ref.º Indice

CLAVE DEL MONTE

3.3 LINDEROS.

N.º-- Término municipal de Toques (La Coruña).

E.º-- Monte Careón de la parroquia de Carballedal --
San Mamed y fincas particulares de la parro-
quia.

S.º-- Monte de la parroquia de Ambreiño.

O.º-- Término municipal de Mellid (La Coruña).

3.4 DESCRIPCION DEL PERIMETRO.

Los unicos límites destacables de estos montes
de la parroquia de CUIÑAS son:

-- Por el NE. divide con el monte "Careón" de la
parroquia de Carballedal-San Mamed bajando desde
el Alto de Careón según una loma que divide a-
guas entre parroquias, primero hacia el S. y
después en curva hacia el SE. hasta las fincas
particulares.

-- Por el S. divide con monte de la pa rroquia de
Ambreiño bajando hacia el E. desde el alto de
Castro según una loma que tambien divide aguas
entre parroquias.

-- Por el O. divide con término de Mellid siguien-
do la mojonera desde Castro hacia el N., y des-
pues sigue con la de Mellid hacia el NE.

Prov.*	Munic.°	Cantidad Prop.°	N.° monte
LU	40	13	1

Ref.º Índice

CLAVE DEL MONTE

3.5 OBSERVACION SOBRE LIMITE CON FINCAS PARTICULARES.

El límite de las zonas de monte figuradas en el plano de 1.2, con alguna posibilidad de ser montes vecinales, no pueden ser muy preciso si se tiene en cuenta que corresponden a fincas claramente particulares que en muchos casos ocupan terrenos de monte que han sido parcelados. Se ha llegado con los límites de estas zonas hasta donde existe alguna duda razonable de que pueda pertenecer a monte vecinal.

Ante la posibilidad de que alguna de estas zonas de monte pudieran ser calificadas como vecinales en mano común, sería siempre necesario un deslinde parcial en la colindancia con particulares, siguiendo los criterios tenidos en cuenta en tal calificación.

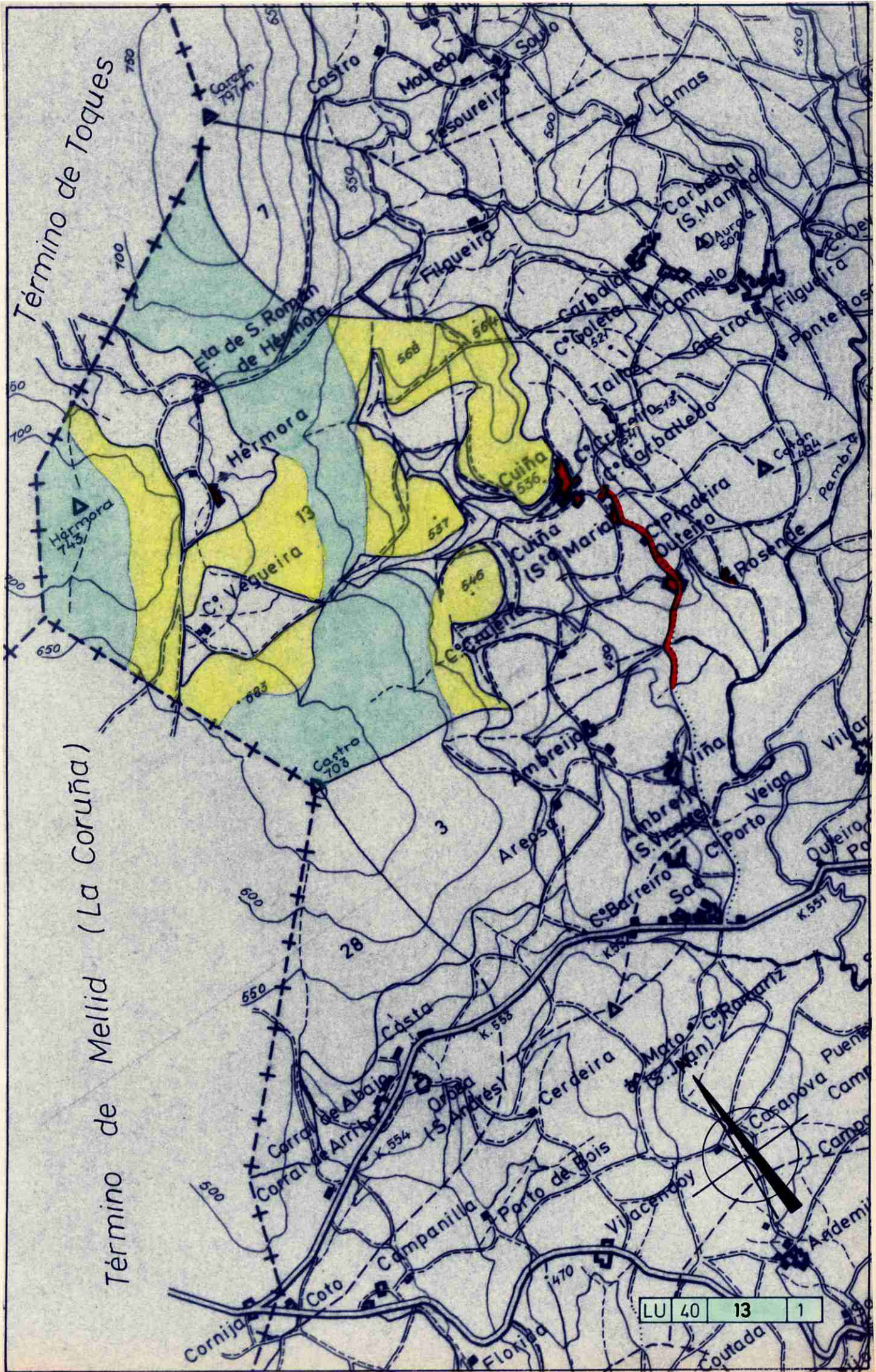

Término de Toques

Término de Mellid (La Coruña)

LU 40 13 1



Lucía Belver Quiroga, secretaria do xurado provincial de montes veciñais en man común,

CERTIFICO:

Que na sesión celebrada polo xurado provincial o día **30 de novembro de 2015**, figura o seguinte acordo:

<< **4. Varios:**

c) Monte **DE CUIÑA** (expediente 83/76), pertencente aos veciños da parroquia de **CUIÑA**, no termo municipal de **PALAS DE REI**, e clasificado como veciñal en man común por resolución do Xurado Provincial con data 22 de decembro de 1976. Con data 15 de abril de 2015 ten entrada copia autenticada de sentenza firme ditada polo Xulgado de 1ª Instancia e Instrución nº 1 de Chantada, con data 16 de decembro de 2014, recaída no Procedemento Ordinario 499/2014, na que estimando a demanda interposta, declárase: << (...) que el límite entre los montes de Ermora y de Cuiña es el antiguo límite parroquial entre San Bartolomé de Ermora y Santa María de Cuiña, que discurre por la línea que une los puntos denominados Pena Ventosa, Espiño de Labagueira, Fonte da Pedra y Ermita Vieja o Capilla de San Bartolomé, y que se plasma en el plano que acompaña la demanda. Se declara asimismo que el terreno situado al norte de la línea de colindancia indicada no forma parte del Monte de Cuiña, debiendo ser excluído de su clasificación como monte vecinal en mano común de Cuiña. Se declara que las fincas incluídas en los fundamentos sexto a decimoquinto de la demanda son propiedad de los demandantes y comunidades a cuyo beneficio actúan los actores (...) >>. Dado traslado da documentación ao Servizo de Montes, con data 24 de xullo de 2015 emítase informe, no que se indica que unha vez cartografiada a liña de colindancia recollida na sentenza, tal e como se pode observar nos planos que xuntan, non foi posible a modificación superficial do monte de Cuiña, xa que toda a liña atópase incluída dentro do perímetro do monte. Xuntan esbozo coa liña definitiva do monte. Examinada a devandita sentenza, o Xurado, por unanimidade, **ACORDA**, dar cumprimento ao establecido na mesma, coa incorporación do esbozo coa liña referida, ao expediente de clasificación, coas matizacións que constan no informe técnico. >>

E para que conste, para a súa remisión a **parte interesada**, e sen prexuízo da ulterior aprobación da **ACTA** da sesión á que se fai referencia, expido este certificado co visto e praxe do xefe territorial da Consellería do Medio Rural, presidente do xurado.

Lugo, 2 de decembro de 2015



V. e pr.
O xefe territorial
Presidente do xurado

José Ramón Losada Fernández.



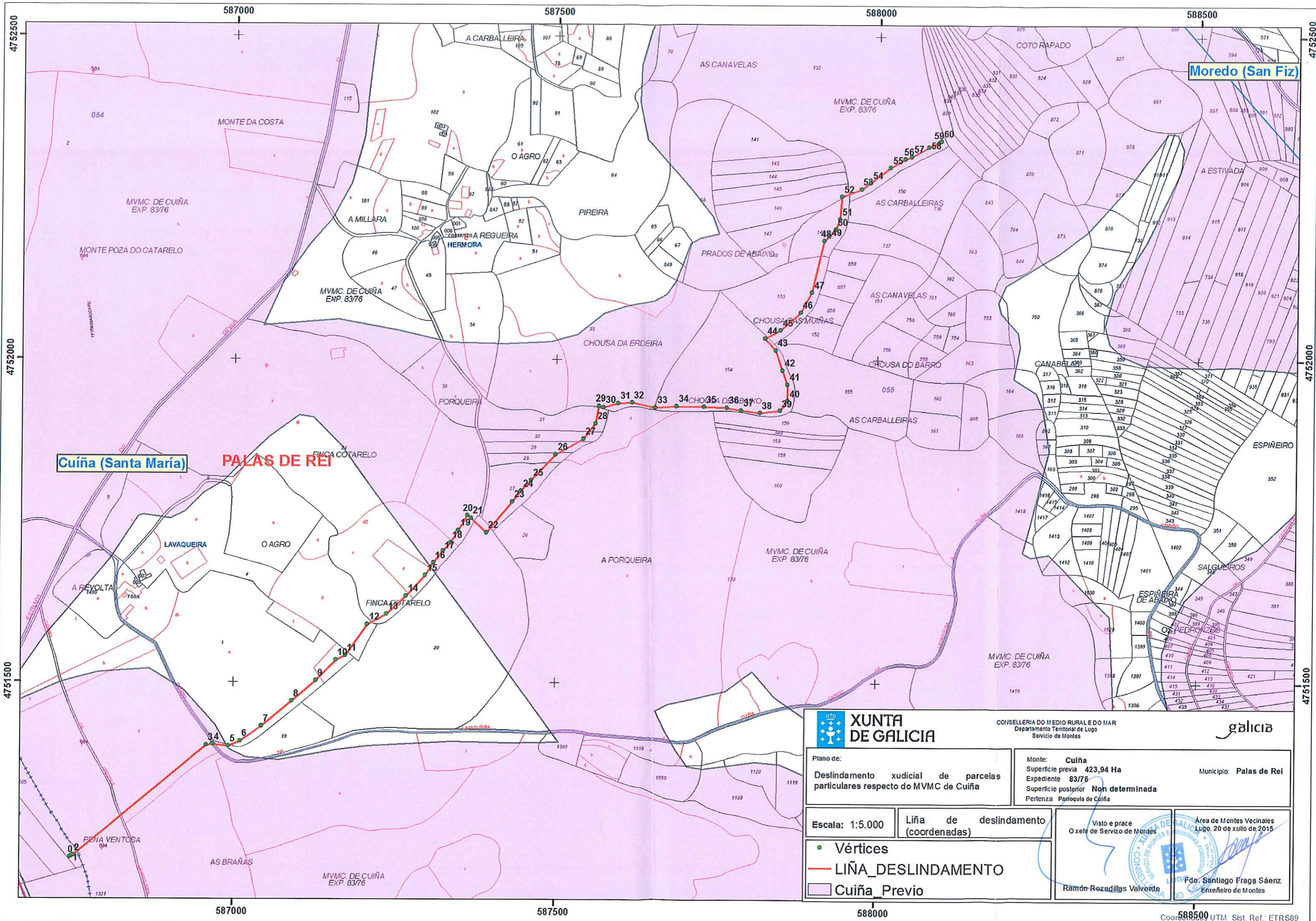

CONSELLERÍA DO MEDIO RURAL E DO MAR
Departamento Territorial de Lugo
Servicio de Montes

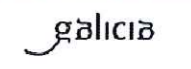

Plano de:
Deslindamento xudicial de parcelas particulares respecto do MVMC de Cuiña

Monte: **Cuiña**
Superficie previa 423,94 Ha
Expediente 83/76
Superficie posterior Non determinada
Pertenza Parroquia de Cuiña
Municipio: Palas de Rei

Escala: 1:5.000

Liña de deslindamento (coordenadas)

- Vértices
- LIÑA_DESLINDAMENTO
- Cuiña_Previo

Visto e prace
O xefe de Servizo de Montes

Área de Montes Vecinales
Lugo, 20 de xullo de 2015

Ramón Rozadillas Valverde
Fdo. Santiago Fraga Sáenz
Enxeñeiro de Montes

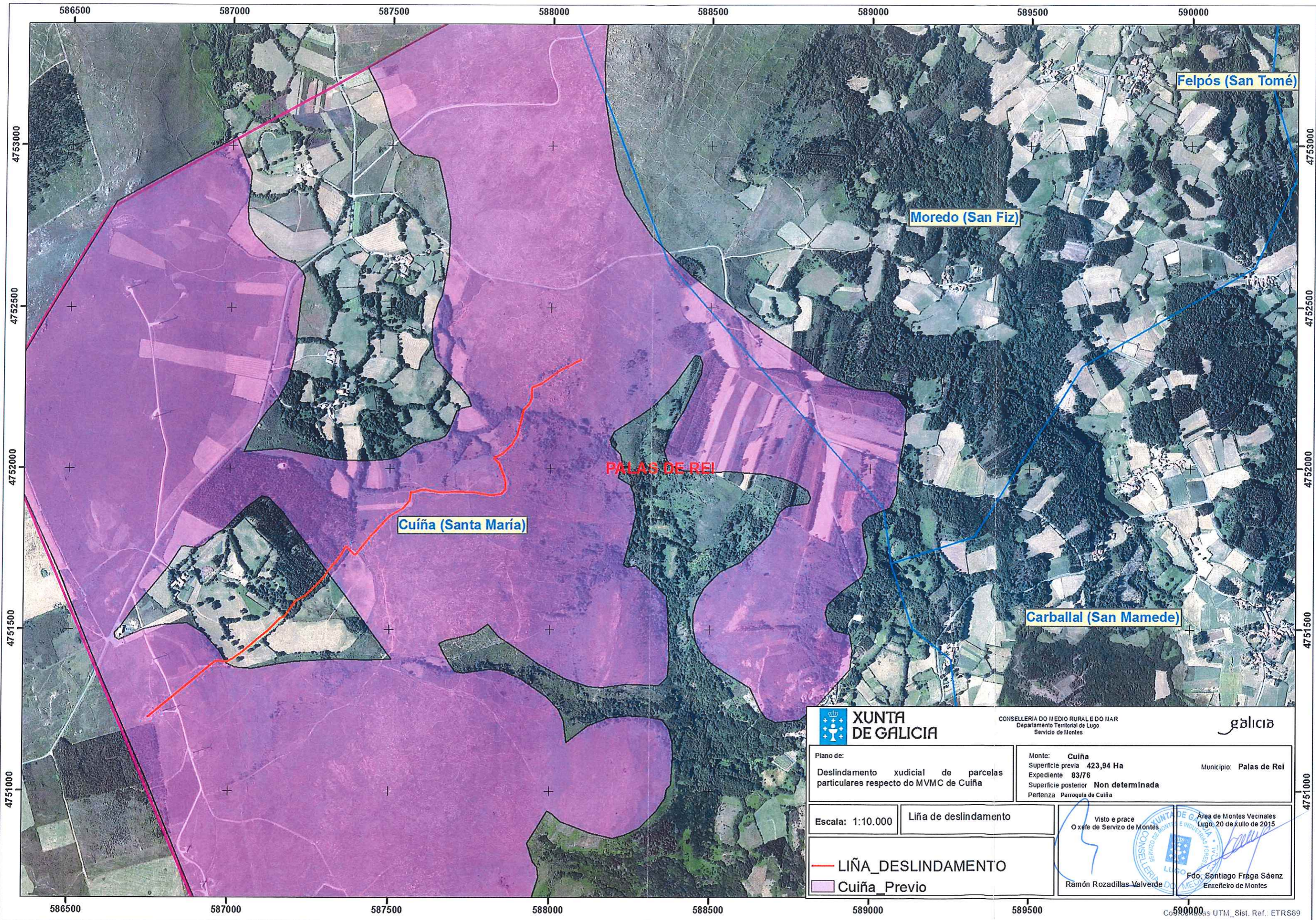

 XUNTA DE GALICIA		CONSELLERÍA DO MEDIO RURAL E DO MAR Departamento Territorial de Lugo Servicio de Montes		
Plano de: Deslindamento xudicial de parcelas particulares respecto do MVMC de Cuiña		Monte: Cuiña Superficie previa 423,94 Ha Expediente 83/76 Superficie posterior Non determinada Pertenza Parroquia de Cuiña		Municipio: Palas de Rei
Escala: 1:10.000	Liña de deslindamento			Visto e prace O xefe de Servicio de Montes
LIÑA_DESLINDAMENTO Cuiña_Previo				Área de Montes Vecinales Lugo, 20 de Xullo de 2015 Fdo. Santiago Fraga Sáenz Enxeñeiro de Montes
		Ramón Rozadillas Valverde		



Juan Carlos López Seijas, secretario en funcións do Xurado Provincial de Montes Veciñais en Man Común de Lugo,

CERTIFICO:

Que na sesión celebrada polo xurado provincial o día **6 de marzo de 2018**, figura o seguinte acordo:



Monte DE CUIÑA (expediente 83/76), pertencente aos veciños da parroquia de CUIÑA, no termo municipal de PALAS DE REI, e clasificado como veciñal en man común por resolución do Xurado Provincial con data 22 de decembro de 1976. Con data 24 de xaneiro de 2017 ten entrada copia autenticada de sentenza firme ditada polo Xulgado de 1ª Instancia e Instrución nº 1 de Chantada, con data 27 de outubro de 2016, recaída no procedemento ordinario 216/2016, na que, estimando a demanda presentada declárase: << 1.- (...) que el límite entre la parroquia de Cuiña y la de San Mamed del Carballal, ambas del municipio de Palas de Rei, es el antiguo límite que discurre, entre: 1) Marco de Tallos (...) 2) Marco da Devesa (...) 3) Restos de la Ermita de San Bartolomé (...) 4) Carballo Blanco (...). Puntos que se plasman en el plano del informe pericial (...) 2.- Declarar que el terreno situado al este de la línea de colindancia establecida en el pronunciamiento anterior, no forma parte del monte de Cuiña debiendo, por tanto, ser excluído de su clasificación como monte vecinal en mano común de Cuiña, al pertencer a la parroquia de San Mamed de Carballal (...) >>.

Dado traslado da documentación ao Servizo de Montes, con data 27 de decembro de 2017 emítase informe (nº. 3/17), especificando as modificacións resultantes, quedando o monte DE CUIÑA cunha superficie de 188,5 hectáreas. Xúntase esbozo da situación actual do monte veciñal afectado. Examinada a devandita sentenza, o Xurado, por unanimidade, ACORDA dar cumprimento ao establecido nela, procedendo ás correccións oportunas, coa incorporación do esbozo referido ao expediente de clasificación.

Para que conste, expido este certificado co visto e praxe da xefa territorial da Consellería do Medio Rural, presidenta do xurado.

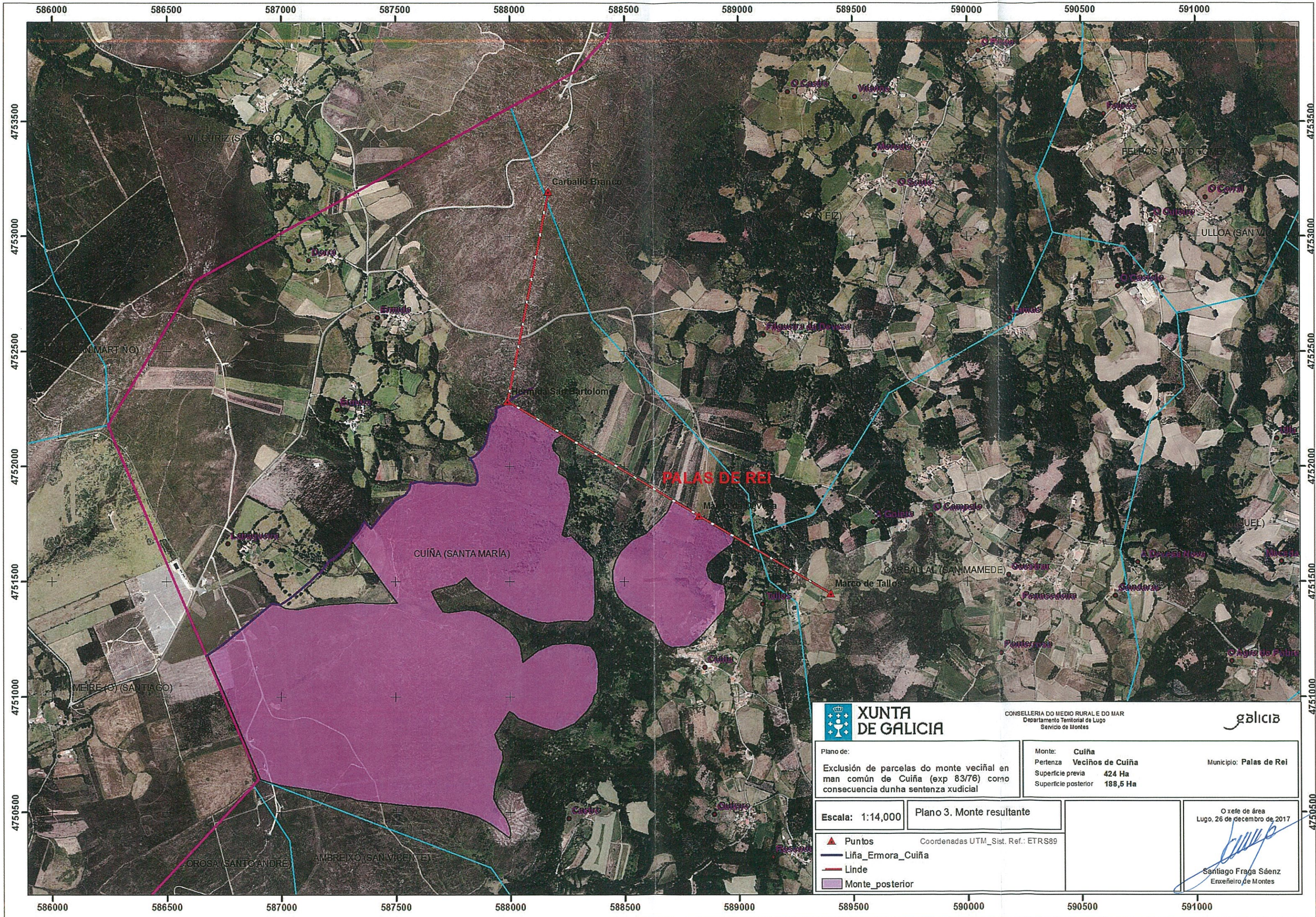



 XUNTA DE GALICIA		CONSELLERÍA DO MEDIO RURAL E DO MAR Departamento Territorial de Lugo Servicio de Montes		
Plano de: Exclusión de parcelas do monte veciñal en man común de Cuiña (exp 83/76) como consecuencia dunha sentenza xudicial		Monte: Cuiña Pertenza: Veciños de Cuiña Superficie previa: 424 Ha Superficie posterior: 188,5 Ha	Municipio: Palas de Rei	
Escala: 1:14,000	Plano 3. Monte resultante		O xefe de área Lugo, 26 de decembro de 2017  Santiago Fraga Sáenz Enxeñeiro de Montes	
▲ Puntos — Liña_Ermora_Cuiña — Linde ■ Monte_posterior		Coordenadas UTM_Sist. Ref.: ETRS89		



Lucía Belver Quiroga, secretaria do Xurado Provincial de Montes Veciñais en Man Común de Lugo,

CERTIFICO:

Que na sesión celebrada polo xurado provincial o día **2 de xuño de 2021**, figura o seguinte acordo:

Monte Cuiña (exp. 83/76), pertencente aos veciños da parroquia de Cuiña, no concello de Palas de Rei.

O día 15.10.2019 foi presentada unha copia da sentenza firme do 26.6.2019, ditada polo Xulgado de 1ª Instancia e Instrución n.1 de Chantada no procedemento ordinario 186/2019. Nela estímase a demanda e declárase que as fincas descritas no feito primeiro da demanda son propiedade da demandante e non forman parte do MVMC de Cuiña.

De acordo coa sentenza, o Servizo de Montes emitiu un informe (2019_69) no que se especifican as modificacións resultantes no monte Cuiña, que pasa a ter unha superficie de 185,6 hectáreas. Achégase esbozo da situación actual do monte veciñal afectado pola sentenza.

Examinada a devandita sentenza, o xurado, por unanimidade, ACORDA dar cumprimento ao establecido nela e proceder ás correccións oportunas, coa incorporación do novo esbozo ao expediente.

Para que conste, expido este certificado co visto e praxe da xefa territorial da Consellería do Medio Rural, presidenta do xurado.

f)



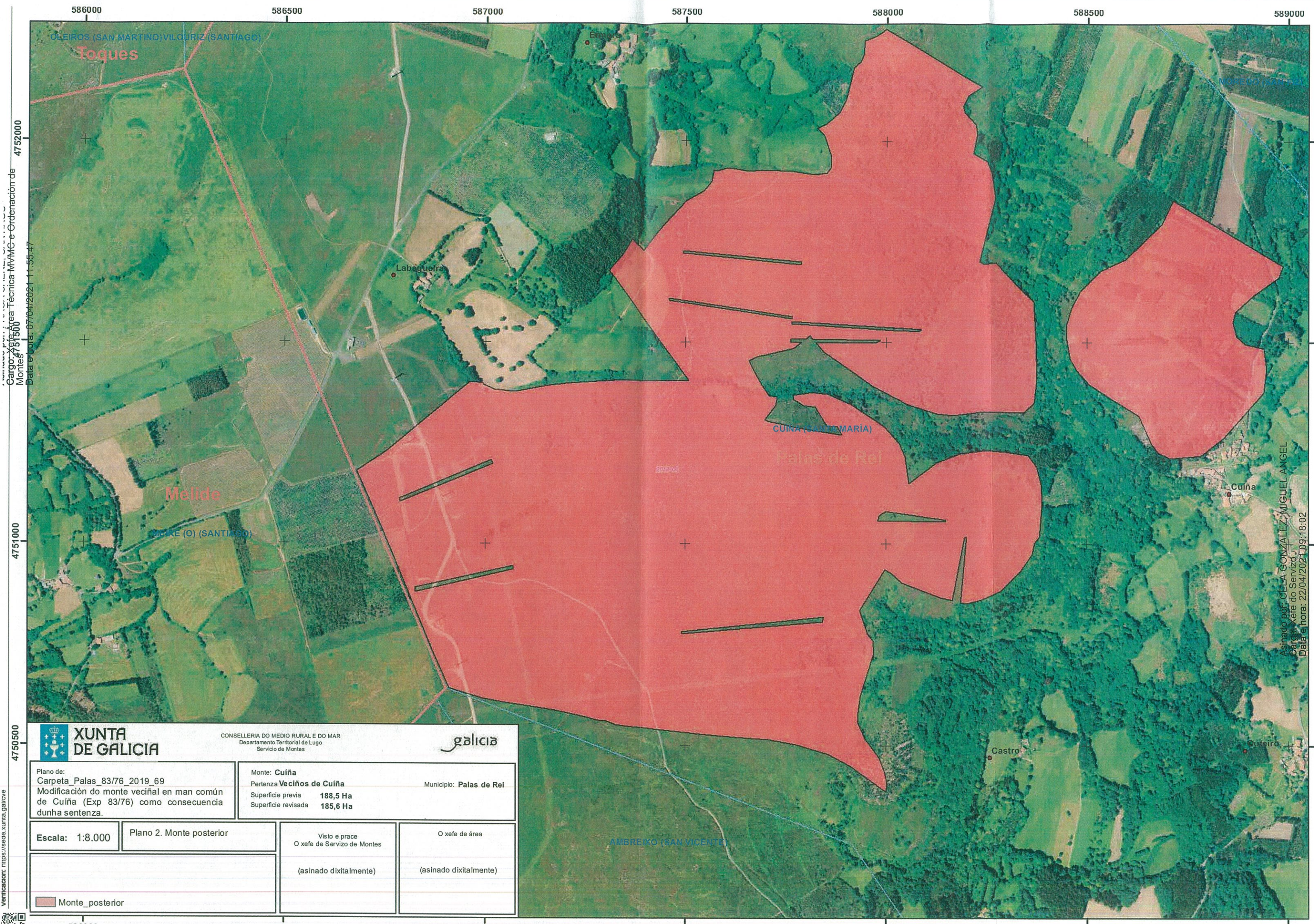

Cargo: Área Técnica MMVC e Ordenación de Montes
 Data e hora: 07/04/2021 11:55:47

Asinado por CELIA GONZALEZ MIGUEL ANGEL
 Cargo: Xefe do Servizo
 Data e hora: 22/04/2021 09:18:02



CONSELLERÍA DO MEDIO RURAL E DO MAR
 Departamento Territorial de Lugo
 Servizo de Montes



Plano de:
 Carpeta_Palas_83/76_2019_69
 Modificación do monte veciñal en man común
 de Cuiña (Exp 83/76) como consecuencia
 dunha sentenza.

Monte: **Cuiña**
 Pertenza **Veciños de Cuiña** Municipio: **Palas de Rei**
 Superficie previa **188,5 Ha**
 Superficie revisada **185,6 Ha**

Escala: 1:8.000

Plano 2. Monte posterior

Visto e prace
 O xefe de Servizo de Montes

O xefe de área

(asinado dixitalmente)

(asinado dixitalmente)

Monte_posterior

Verificación: <https://sece.xunta.gal/cve>



586000 586500 587000 587500 588000 588500 589000

4750500 4751000 4751500 4752000

4750500 4751000 4751500 4752000