

11/14/79

2/2

ID: 858

PROVINCIA: LUGO	MUNICIPIO: PALAS DE REY
-----------------	-------------------------

Nº 50.000 } 97

Nº Monte: 17

### CARPETA-FICHA DEL MONTE:

" DE PUJEDA "
---------------

### COMUNIDAD PROPIETARIA

V <sup>s</sup> . DE PUJEDA (P <sup>a</sup> .)
---

#### CLAVE DEL MONTE

PROVINCIA	MUNICIPIO	COMUNIDAD PROPIETARIA	MONTE
LU	40	32.	1

#### SUPERFICIE

HECTAREAS
184

JURADO PROVINCIAL  
DE  
MONTES VECINALES EN MANO COMUN  
- LUGO.

En la ciudad de Lugo a treinta de junio de mil novecientos ochenta, reunido el Jurado Provincial de Montes Vecinales en Mano Común, en la Sala de Juntas del Gobierno Civil, acordó la clasificación del monte "DEPUJEDA", como monte vecinal en mano común, a tenor de la siguiente resolución:

Visto en el día de la fecha el expediente de clasificación del monte "DEPUJEDA", expediente n° 114/79, del ayuntamiento de Palas de Rey, ha promovido a instancia de la Administración Forestal y,

RESULTANDO .- Que con fecha 19 de octubre de 1.979, el Jurado Provincial de Montes Vecinales en Mano Común, acordó la iniciación y tramitación del expediente de clasificación del monte "DEPUJEDA", designando como instructor al vocal DON DASTO CARBALLERA TELLA.

RESULTANDO .- Que con fecha 6 de noviembre de 1.979, se dictó providencia, por la que se da comienzo al expediente de clasificación, n° 114/79, poniendo por cabeza del mismo, copia de acuerdo del Jurado Provincial, y la documentación aportada.

RESULTANDO .- Que con fecha 6 de noviembre de 1.979, se dictó providencia, acordando requerir al ayuntamiento de Palas de Rey, para que aportara:

a) Certificación del Registro de la Propiedad, relativa a la inscripción del monte de, "PUJEDA", de 184 ha, sito en la parroquia de Pujeda, b) Certificación del inventario de Bienes Municipales, relativa al monte "DEPUJEDA", c) Certificación del acuerdo municipal, relativo al Consorcio con la Administración Forestal, para la repoblación de dicho monte.

RESULTANDO .- Que con fecha 6 de noviembre de 1.979, se acordó recabar de la Administración Forestal I.C.O.M.A., certificación relativa a si el monte "DEPUJEDA", figura incluido en el Catálogo de los de Utilidad Pública de la provincia de Lugo.

RESULTANDO .- Que con fecha 6 de noviembre de 1.979, se remitió edicto, al ayuntamiento de Palas de Rey, poniendo en conocimiento de todos los interesados, la incoación del presente expediente de clasificación, a fin de que pudieran comparecer e intervenir en él, en defensa de sus derechos e intereses.

RESULTANDO .- Que con fecha 29 de noviembre de 1.979, se recibió certificación del Instituto Nacional para la Conservación de la Naturaleza, en la que consta que el monte "DEPUJEDA", sito en la parroquia de Pujeda, ayuntamiento de Palas de Rey, no forma parte de los incluidos en el Catálogo de los de Utilidad Pública, de la provincia de Lugo.

RESULTANDO .- Que con fecha 27 de diciembre de 1.979, se recibió escrito firmado por DON JESUS ARIAS BUJAN, y 11 señores vecinos de Pujeda, ayuntamiento de Palas de Rey, en el que dijeron:

Que el monte de "PUJEDA", se divide, en dos partes perfectamente diferenciadas, una que está integrada, por fincas particulares, decliradas y amonadas, monte que fué partido, por el perito ANGEL VARELA, según partición, realizada, el 21 de enero de 1.874, ante el escribano, DON JOSE IGNACIO BOQUETA.

La otra porción de monte, no ha sido dividida, pero es pro-

piada privada de los comparecientes, que la han venido poseyendo, siempre como formando parte, de una comunidad ordinaria, aprovechandola, ellos con carácter exclusivo.

Terminen suplicando, al Jurado Provincial, acuerdo, no declarar, como vecinal en mano común, el monte que ya está dividido, y adjudicado según, el documento, que acompañan declarando, en cambio, como vecinal en mano común, perteneciente a los vecinos de Puébla, la parte alta, que ha sido, repoblada, por el Patrimonio Forestal del Estado, hace aproximadamente, unos 20 años.

Acompañar los siguientes documentos:

a) - Copia de escritura, otorgada, en San Julián del Camino, jurisdicción de la Ulloa, el 21 de enero, de 1.834, ante el escribano, núm. DON JOSE IGNACIO BOQUETE, que fué expedida, por DON LUIS MOURE MARIÑO, en Chantada, el 6 de mayo de 1.954, en la que se contiene la partija, de los montes de, "PUÉBLA", realizada, por los vecinos.

RESULTANDO - Que con fecha 15 de febrero de 1.980, se recibió, edicto debidamente diligenciado, por el secretario, habiéndose constar, que estuvo expuesto, al público, durante, el plazo, de 15 días, no habiéndose presentado, reclamación alguna.

RESULTANDO - Que con fecha 5 de diciembre de 1.979, se recibió certificado, expedido por el Ayuntamiento, haciendo constar, que el monte "PUÉBLA", no figura en el Inventario de Bienes Municipales.

RESULTANDO - Que con fecha 5 de diciembre de 1.979, se recibió, certificada, del Ayuntamiento de Palas de Rey, haciendo constar, que no existe acuerdo, alguno relativo al Consorcio, para la repoblación forestal, del monte de "PUÉBLA".

RESULTANDO - Que en el expediente de investigación, que figura unido, en cuerda floja, consta comparecencia de vecinos, en la que hacen constar, que en términos de la parroquia, hay unos montes, procedentes de un antiguo foro, del conde de Monterrey, que fue redimido por los vecinos, que desde tiempo inmemorial, estuvieron en posesión de los mismos, que lo aprovecharon, mancomunadamente, para pastoreo, roza de matorral y siembras.

La mayoría del monte, fue repartido, entre vecinos el año, 1.874, por escritura otorgada, el 1 de enero de dicha fecha, ante el escribano, DON JOSE IGNACIO BOQUETE.

La parte, rocosa, del monte, que había quedado, indivisa, fué ocupada, hace más de 20 años, por la repoblación forestal, hecha por el Patrimonio.

A los posibles, beneficiarios, de la repoblación, se considerará con derecho todos, los vecinos de la parroquia en la forma, establecida, en la Ley de Montes Vecinales en Mano Común.

RESULTANDO - El monte de "PUÉBLA", en parte está ocupado, dividido y parcelado, por lo que no tiene el carácter de monte vecinal en mano común.

RESULTANDO - Que en la instrucción del expediente de clasificación, se han cumplido los trámites y formalidades, que establecen la Ley de Montes Vecinales en Mano Común, de 27 de julio de 1.968, y su Reglamento, de 26 de febrero de 1.970, así como, la Ley de Procedimiento Administrativo, de 17 de julio de 1.958.

Vistas las citadas Leyes y Reglamento y disposiciones de pertinente aplicación.

CONSIDERANDO - Que el Jurado Provincial, de Montes Vecinales en Mano Común, tiene competencia y jurisdicción para conocer del expediente el cual fue promovido, por la Administración Forestal, con capacidad y legitimación para ello, habiéndose, formalado, la instrucción y tramitación del expediente en lugar, forma y tiempo, todo ello, a tenor de lo dispuesto en los artículos, 10 y 11 de la Ley de Montes Vecinales en Mano Común, y 10 y 18 de su Reglamento.

CONSIDERANDO - Que para determinar si un monte, merece la clasificación de vecinal, en mano común, se hace preciso conocer

tar, si en el mismo, concurrer los requisitos reales, que establece la Ley de Montes Vecinales en Manó Común, de su artículo 1º, así como el artículo 1º de su Reglamento a saber:

a) Que su pertenencia está atribuida, a determinados vecinos, a grupos de, en aldeas, lugares o parroquias, en calidad de tales, en proindivisión con independencia de su origen en comunidad, germenica o mano común, b) Que tal comunidad de vecinos no esté constituida formalmente en entidad municipal.

CONSIDERANDO .- Que el monte, " DE PUJEDA", está perfectamente identificado, tanto por el ayuntamiento de Pálas de Rey, como por la Administración Forestal, y en tal concepto fué consorcio asimismo, fué identificado, por los vecinos, que comparecieron en el expediente de investigación unido, los cuales se consideran con derecho a los aprovechamientos, que sobre el citado, monte, pueda obtenerse a partes iguales.

CONSIDERANDO .- Que cualquiera que hubiese sido, la propiedad, de monte entiempos remotos, los efectos de la prescripción extraordinaria, regulada por el artículo 1.959, del Código Civil, legitiman la titularidad de los actuales aprovechadores.

Este Jurado Provincial, a la vista de los antecedentes y consideraciones, reseñadas, ha acordado:

1º .- Clasificar, el monte, " DE PUJEDA", como monte vecinal, en mano común, perteneciente a los vecinos de Pujeda, ayuntamiento de Pálas de Rey, la porción de monte de dicho nombre, que fué repoblada, por el antiguo Patrimonio, Forestal del Estado, excluyendo de dicha clasificación, la porción de monte, dividida y parcelada, a que se refiere el escrito, de fecha 27 de diciembre, de 1.979.

2º .- Que se emita certificación, de la resolución firme, de este Jurado, al Registrador de la Propiedad, para la inscripción del monte a nombre de la comunidad titular del mismo, a tenor de lo dispuesto, en el apartado a), del artículo 30 del Reglamento, de Montes Vecinales en Manó Común.

The bottom of the document features several handwritten signatures and stamps. On the left, there are two large, stylized signatures. In the center, there is a circular stamp with illegible text. To the right, there is a large signature that appears to read "Jurado Provincial" and another signature below it that appears to read "Subido a sede".



**DON LUIS QUIROGA ARNAL, XEFE DO SERVIZO TÉCNICO-XURÍDICO DA DELEGACIÓN PROVINCIAL DA CONSELLERÍA DE MEDIO AMBIENTE, SECRETARIO DO XURADO PROVINCIAL DE MONTES VECIÑAIS EN MAN COMÚN DE LUGO,**

**CERTIFICA:**

1) Que no expediente de clasificación nº 114/79, referente ó monte: **«DE PUXEDA»**, ubicado no concello de **PALAS DE REI**, figura a **RESOLUCIÓN** coa data do trinta de xuño de mil novecentos oitenta, que literalmente na súa parte dispositiva di o seguinte:

<< Este Xurado Provincial, a la vista de los antecedentes y consideraciones, reseñadas, ha acordado:

1º.- Clasificar, el monte, **«DE PUJEDA»**, como monte vecinal, en mano común, pertenciente a los vecinos de Pujeda, ayuntamiento de Palas de Rey, la porción de monte de dicho nombre, que fué, repoblada, por el antiguo Patrimonio, Forestal del Estado, excluyendo de dicha clasificación, la porción de monte, dividida y parcelada, a que se refiere el escrito, de fecha 27 de diciembre, de 1.979. >>

(...)

2) Que esta resolución é firme por non interporse ningún recurso en contra dentro dos prazos legais.

3) Que o acordo de clasificación foi publicado no Boletín Oficial da Provincia nº 230, do martes sete de outubro de mil novecentos oitenta.

4) Que na sesión celebrada polo Xurado Provincial coa data do doce de decembro de dous mil un, figura o acordo seguinte:

<< 5º.- **Varios:**

(...)

e) Monte **«DE PUXEDA»** (expediente 114/79), ubicado na parroquia de **PUXEDA** do concello de **PALAS DE REI**. Por resolución do Xurado Provincial coa data do trinta de xuño de mil novecentos oitenta, clasificouse este monte na porción de dito nome que foi repoboada polo antigo Patrimonio Forestal do Estado, excluíndo da devandita clasificación a porción de monte que se atopaba dividida e parcelada. Na sesión celebrada o día vinteito de marzo de dous mil un, por unanimidade, acordouse, que polo Servizo de Montes e Industrias Forestais, se realizase sobre o terreo un estudo previo no que fora reflexada a súa situación actual. Recibido informe do Xefe de Área Técnica do Servizo de Montes e Industrias Forestais, del conclúese, que non existe ningún consorcio coa comunidade de Puxeda, senón que o único que foi realizado na zona correspóndese co denominado **«ROSEDO»** (LU 2.148), pertencente ás comunidades de **BERBETOROS, FERREIRA e AUGASANTAS** (do que posteriormente houbo tres segregacións transformándose en convenios das comunidades de **BERBETOROS, PEILUZ e SALGUEIROS**), polo que só caberían dúas solucións: a).- Respetar integramente a cartografía correspondente ó monte **«ROSEDO»** co que a parroquia de **PUXEDA** non tería monte veciñal en man común e b).- Axustarse á resolución do Xurado, de xeito que parte das zonas agora conveniadas con **BERBETOROS e PEILUZ** pasarían a pertencer á comunidade de **PUXEDA**. O Xurado, por unanimidade **ACORDA** aproba-la opción b), tal e como aparece reflexada no devandito informe, e que polo Servizo de Montes e Industrias Forestais se proceda a face-las correccións oportunas nos convenios que puideran verse afectados, poñéndoo en coñecemento das comunidades implicadas. >>

... / ...

(...)

5) Que no devandito informc figura o seguinte:

<< OPCIÓN B.

(...)

En este caso los límites serían difíciles de precisar, pero siguiendo la documentación que obra en el expediente de clasificación, el perímetro sería:

Se comienza en la esquina Noroeste, en un cruce de pistas forestales, situado a 175 m al Norte - siguiendo la pista que los une - del vértice geodésico, continúa bajando hacia el sur - los documentos hablan de línea divisoria de aguas, si bien se puede aprovechar la pista forestal que va paralela a escasos metros -. Llegados a la bifurcación de la pista, continúa recto hasta una pcna, que se ha señalado en el plano con su altitud - 585,0 m - y que escasos metros después cntraría en el pastizal, desde ésta recto hasta el Rego Camoira en un punto que se une con un riachuelo tributario. Desde este punto del Rego Camoira sube hacia el Sur, primero el pastizal, luego vuelve a entrar en monte que ahora está en Convenio con Berbetoros, después en monte ahora en Convenio con Peiluz, siguiendo en todo momento el riachuelo tributario del Rego de Camoira - sin toponimia conocida -.

Llegados a una pista forestal - cortafuegos, que separa el monte en Convenio, gira en torno a 90° hacia el Oeste, continúa en esta dirección unos 200 metros tras los cuales el perímetro sigue por la misma pista forestal tras girar de nuevo unos 90° y tomar dirección Norte, baja de nuevo al Rego Camoira, y sube por la pista en dirección a Pena da Serra, y llegados a la altura del punto donde se inició, gira 90° y toma dirección Oeste, en línea recta, a 113 metros, llegamos al punto de partida.

En este caso el MVMC de Puxeda ocuparía una superficie de 37,28 ha, tal y como se refleja en el Plano N° 3. >>

(...)

6) Que este acuerdo é firme por ser desestimado o recurso de reposición interposto contra o mesmo, por **DON JULIO GONZÁLEZ ENRÍQUEZ (presidente da xunta rectora)**, na sesión celebrada polo Xurado Provincial coa data do dous de abril de dous mil dous. >>

E para que conste, para a súa incorporación ó expediente 114/79, expido a presente co V. e Pr. do Sr. Delegado Provincial da Consellería de Medio Ambiente, Presidente do Xurado, en Lugo, a vintedous de outubro de dous mil dous.

V. e Pr.  
O DELEGADO PROVINCIAL.-PRESIDENTE DO XURADO,



Asdo.: Luis González Vázquez.





PLANO Nº 3



	<b>CONSELLERÍA DE MEDIO AMBIENTE</b> DELEGACIÓN PROVINCIAL Servicio de Montes e Industrias Forestais	
	MVMC de los vecinos de Puxeda Superficie: 37'28 ha Medición realizada con GPS	ESCALA = 1:10.000 Lugo, agosto de 2001 O Encarregado de Montes  Fdo.: R. Ignacio Sánchez Álvarez



**DONA LUCÍA BELVER QUIROGA, SECRETARIA DO XURADO PROVINCIAL DE MONTES VECIÑAIS EN MAN COMÚN,**

**CERTIFICA:**

Que na sesión celebrada polo Xurado Provincial coa data do vintetrés de xuño de dous mil dez, figura o acordo seguinte:

**<< 4. Varios:**

- g) Monte **DE PUXEDA** (expediente 114/79), pertencente aos veciños da parroquia de **PUXEDA**, no termo municipal de **PALAS DE REI**, e clasificado como veciñal en man común por resolución do Xurado Provincial con data 30 de xuño de 1980, Monte **DE BERBETOUIROS** (expediente 78/76), pertencente aos veciños da parroquia de **BERBETOUIROS-NORTE**, no termo municipal de **PALAS DE REI**, e clasificado como veciñal en man común por resolución do Xurado Provincial con data 22 de decembro de 1976 e Monte **DE PEILUZ** (expediente 76/76), pertencente aos veciños do lugar de **PEILUZ**, da parroquia de **BERBETOUIROS**, no termo municipal de **PALAS DE REI**, e clasificado como veciñal en man común por resolución do Xurado Provincial con data 22 de decembro de 1976. Con data 28 de maio de 2010 tivo entrada escrito asinado por **D. JESÚS PÉREZ ABELEDO, D. ANTONIO VIÑA GÓMEZ e D. SEVERINO PÉREZ RIVAS**, como presidentes das xuntas reitoras de Puxeda, Berbetouros e Peiluz, respectivamente, dando traslado dun acordo de **deslinde de avinza** practicado entre estas comunidades, en canto ás liñas divisorias que separan os tres montes, aprobado mediante acto conciliatorio celebrado o 18 de decembro de 2009, perante o Xulgado de Paz de Palas de Rei; xuntan acta do deslinde, planos topográficos, acta de conciliación levantada no Xulgado e certificacións de aprobación por parte das comunidades implicadas. Dado traslado do devandito deslinde ao Servizo de Montes, recíbese nota interior, con data 7 de xuño de 2010, na que se especifican as modificacións da superficie que se producen como consecuencia da avinza, quedando o monte **DE PUXEDA**, cunha superficie de **22 hectáreas, 08 áreas e 28 centiáreas**, o monte **DE BERBETOUIROS**, cunha superficie de **108 hectáreas, 23 áreas e 41 centiáreas**, e o monte **DE PEILUZ**, cunha superficie final de **45 hectáreas, 20 áreas e 89 centiáreas**. Examinada a documentación referida, o Xurado, por unanimidade, **ACORDA**, aceptando o deslinde practicado, proceder ás oportunas modificacións nos expedientes, e constancia a nivel do Rexistro de Montes Veciñais en Man Común, de conformidade co mesmo.

(...) >>

E para que conste, para a súa remisión a **parte interesada**, e sen prexuízo da ulterior aprobación da **ACTA** da sesión á que se fai referencia, expido a presente co V. e Pr. do Sr. Xefe Territorial da Consellería do Medio Rural, Presidente do Xurado, en Lugo, a vinteoito de xuño de dous mil dez.



Vº e Pr.  
**O XEFE TERRITORIAL  
PRESIDENTE DO XURADO,**

**Ramón Carballo Páez.**

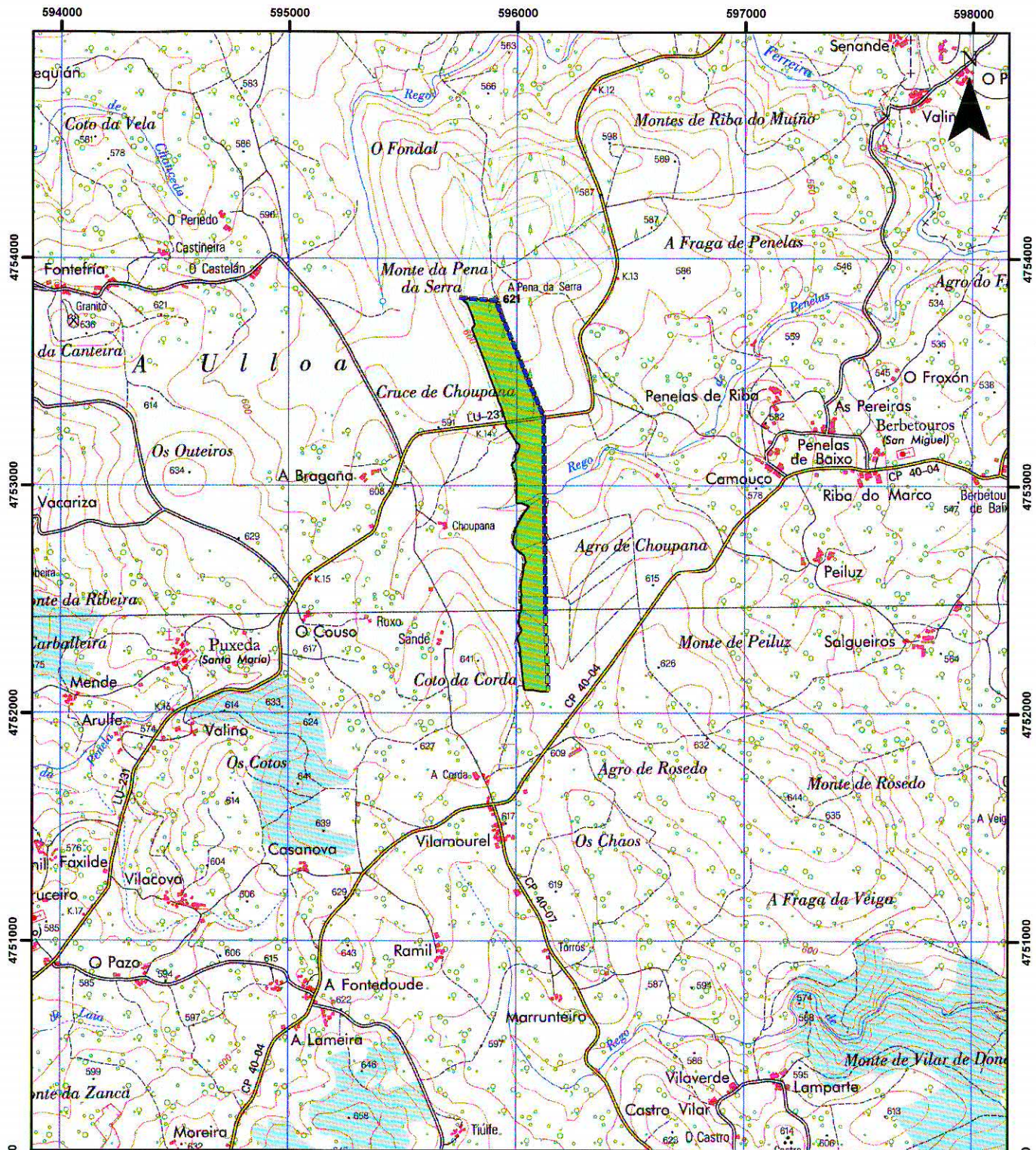

**XUNTA DE GALICIA**  
 CONSELLERÍA DO MEDIO RURAL

CONSELLERÍA DO MEDIO RURAL  
 Departamento Territorial  
 Servizo de Montes

**XACOBEO 2010**  
 Galicia

**CROQUIS DO MVMC DE PUXEDA**

\* Modificado pola avinza coas comunidades de Berbetouros-Norte e Peiluz.

**AVINZA ENTRE BERBETOUIROS, PEILUZ E PUXEDA**

- MONTES: " BERBETOUIROS (78/76), PEILUZ (76/76) E PUXEDA (114/79) "
- PERTENZAS: C.C.M.M.V.V.M.C. Berbetouros Norte, Peiluz e Puxeda
- PARROQUIA: Berbetouros e Puxeda
- CONCELLO: Palas de Rei

**Escala: 1:25.000**      **Nº plano: 4**

 MVMC Puxeda (114/79), modificado pola avinza cas comunidades de Berbetouros-Norte e Peiluz (22 ha, 08 a e 28 ca)

 Liña da avinza coa comunidade de Berbetouros

 Liña da avinza coa comunidade de Peiluz

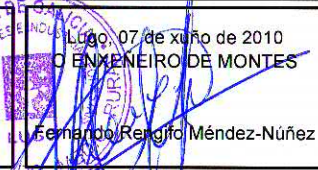
Lugo, 07 de xuño de 2010  
 O ENXENEIRO DE MONTES  
  
 Fernando Rengifo Méndez-Núñez

4750000

4749000

4754000

4753000

4752000

4751000

4750000

4749000

594000      595000      596000      597000      598000