

170

Exp: 147/80

ID: 866

PROVINCIA: LUGO	MUNICIPIO: PANTON
-----------------	-------------------

N: 50.000 } 188  
 N: Route: 4

CARPETA-FICHA DEL MONTE:

"HERVEDEDO, COSTA DE REBOIRAS,  
 ESPINEIRO, COSTA TILLEIRA y BIDUEDO."

COMUNIDAD PROPIETARIA

V<sup>s</sup>: FRONTON (pa.)

CLAVE DEL MONTE

PROVINCIA	MUNICIPIO	COMUNIDAD PROPIETARIA	MONTE
LU	41	11.	1

SUPERFICIE

HECTAREAS  
 409

1

147/80  
F

JURADO PROVINCIAL  
DE  
MONTES VECINALES EN MANO COMUN  
LUGO

En la Ciudad de Lugo, a veintidós de Noviembre de mil novecientos ochenta y dos, reunido el Jurado Provincial de Montes Vecinales en Mano Común, en la Sala de Juntas del Gobierno Civil, acordó la clasificación como tal del denominado "HERVEDEDO, COSTA DE REBOIRAS, ESPÍNEIRO, COSTA TILLEIRA Y BIDUEDO", a tenor de la siguiente Resolución:

Visto en el día de la fecha el expediente de clasificación del monte "HERVEDEDO, COSTA DE REBOIRAS, ESPÍNEIRO, COSTA TILLEIRA Y BIDUEDO", expediente 147/80, ubicado en el término municipal de Pantón, promovido a instancias de la Administración Forestal y

RESULTANDO: que el 20 de Octubre de 1.980, el Jurado Provincial de Montes Vecinales en Mano Común acordó la iniciación y tramitación del expediente de clasificación del monte "HERVEDEDO, COSTA DE REBOIRAS, ESPÍNEIRO, COSTA TILLEIRA Y BIDUEDO", designando como Instructor al Vocal D. Manuel Martínez Garrido,

RESULTANDO: que el 3 de Noviembre de 1.980, se dictó Providencia por la que se daba comienzo al expediente 147/80, poniendo por cabeza del mismo copia del Acuerdo del Jurado Provincial y la documentación presentada,

RESULTANDO: que el 3 de Noviembre de 1.980, en relación con el monte "HERVEDEDO; COSTA DE REBOIRAS, ESPÍNEIRO, COSTA TILLEIRA Y BIDUEDO", se dictó Providencia para que se requiriese al Ayuntamiento de Pantón para que remitiese:

- a) Certificación de su posible inscripción en el Registro de la Propiedad,
- b) Certificación de su posible inclusión en el Inventario de Bienes Municipales y
- c) Certificación de su posible consorcio con la Administración Forestal para su repoblación,

RESULTANDO: que el 3 de Noviembre de 1.980, se acordó recabar del ICONA Certificación relativa a sí el monte "HERVEDEDO, COSTA DE REBOIRAS, ESPÍNEIRO, COSTA TILLEIRA Y BIDUEDO", figuraba en el Catálogo de los de Utilidad Pública de la Provincia de Lugo,

RESULTANDO: que el 3 de Noviembre de 1.980, se remitió Edicto al Ayuntamiento de Pantón, poniendo en conocimiento de todos los interesados la incoación del expediente de clasificación, a fin de que pudieran comparecer o intervenir, en defensa de sus derechos e intereses,

RESULTANDO: que el 4 de Diciembre de 1980, se recibió Certificación del ICONA indicando que el monte no se incluye en el Catálogo de los de Utilidad Pública de la Provincia de Lugo,

RESULTANDO: que el 8 de Julio de 1.982, se recibieron Certificaciones del Ayuntamiento de Pantón, en el sentido de que el monte:

- a) figura incluido en el Inventario de Bienes Municipales por la parroquia de Frontón,
- b) no se encuentra inscrito en el Registro de la Propiedad y
- c) no se encuentra consorciado con la Administración Forestal,

RESULTANDO: que el 8 de Julio de 1.982, se recibió Certificación del Ayuntamiento de Pantón dando cuenta que el Edicto estuvo expuesto al público, sin que se recibiese reclamación alguna,

RESULTANDO: que durante la tramitación del expediente, no se recibió ninguna otra reclamación,

RESULTANDO: que en el expediente de investigación previa, unido con cuerda floja, figura la declaración de vecinos en el sentido de que en la parroquia

de Frontón existen unos montes, que en conjunto pueden ser llamados "HERVEDEDO", -  
"COSTA DE REBOIRAS", "ESPIÑEIRO", "COSTA TILLEIRA" y "BIJUEDO", que desde tiempo -  
inmemorial están en posesión del común de vecinos, que los aprovecharon siempre -  
mancomunadamente para pastoreo, roza de matorral y cavadas. Proceden tales montes -  
de un antiguo foro del Monasterio de San Esteban de Ribas del Sil, del que conser-  
van alguna documentación. Los montes están repartidos entre los vecinos en parcelas  
fijas para cada uno; las zonas abandonadas van quedando para aprovechamientos comu-  
nales,

RESULTANDO: Que en la Propuesta del Instructor se afirma que el monte  
"HERVEDEDO, COSTA DE REBOIRAS, ESPIÑEIRO, COSTA TILLEIRA Y BIJUEDO", viene siendo  
aprovechado por los vecinos de la parroquia de Frontón, sin asignación de cuotas,  
debiendo considerarse el reparto existente exclusivamente para el aprovechamiento  
de cultivos agrícolas, sin que ello suponga adquisición de propiedad alguna,

RESULTANDO: Que en la instrucción del expediente se han cumplido los -  
trámites y formalidades que establece la Ley de Montes Vecinales en Mano Común y -  
su Reglamento, así como la Ley de Procedimiento Administrativo,

Vistas las citadas Leyes y Reglamento y disposiciones de pertinente -  
aplicación,

CONSIDERANDO: Que el Jurado Provincial de Montes Vecinales en Mano Co-  
mún tiene competencia y jurisdicción para conocer el expediente promovido por la -  
Administración Forestal, con capacidad y legitimación para ello,

este Jurado Provincial, a la vista de los antecedentes y consideracio-  
nes reseñadas, acuerda:

1º.- CLASIFICAR como en mano común el monte de las siguientes caracte-  
rísticas:

Nombre: "HERVEDEDO, COSTA DE REBOIRAS, ESPIÑEIRO, COSTA TILLEIRA Y  
BIJUEDO".

Superficie: 409 Hás.

Pertenencia: Vecinos de la parroquia de Frontón.

Parroquia: Frontón.

Término municipal: Pantón.

2º.- Que se remita Certificación de esta Resolución al Sr. Registrador  
de la Propiedad para la inscripción del monte a nombre de la Comunidad titular del  
mismo, a tenor de lo dispuesto en el artículo 30.º del Reglamento de Montes Vecina-  
les en Mano Común.

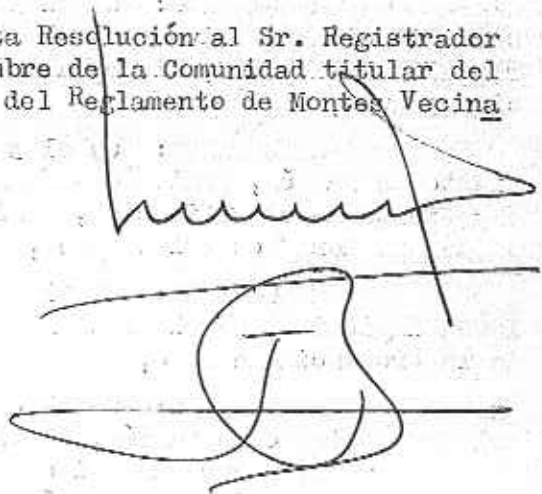
A handwritten signature in black ink is written over a horizontal line. Below the signature is a circular official stamp, also partially obscured by the signature and another horizontal line.

Prov.*	Munici.*	Consu. del Prop.*	N.º monte
LU	41	11	1

CLAVE DEL MONTE

### • 3.- ESTADO FISICO

Rel. Índice

#### 3.1 SITUACION. ALTITUD. ACCESOS.

Estos montes de la parroquia de FRONTON están formados por varios núcleos, prácticamente comunicados entre sí, situados en toda la periferia del término parroquial; los principales son:

- "HERVEDEDO" en la esquina NE. del término parroquial, formado por laderas que suben hacia el N. hasta la divisoria con la parroquia de Cangas-Santiago, y hacia el E. hasta la divisoria con monte "Sampayo" de la parroquia de Acedre.
- "COSTA DE REBOIRAS" en el NO. subiendo hacia el O. hasta la divisoria con "Costa Falgueira" del S. de la parroquia de Pombeiro.
- "COSTA TILLEIRA", "ESPIÑEIRO" y "BIOUEDO" están al S. del anterior, corriendo a lo largo de la divisoria con el S. de la parroquia de Pombeiro, bajando por el S. al mismo río Sil y a la confluencia entre éste y el río Cabe.

El terreno es bastante accidentado, con pendientes muy fuertes en las bajadas a los ríos y más suaves en los altos; las altitudes oscilan entre los 125 y 670 m.

Tienen acceso por la carretera local de la Estación de San Esteban a Ferreira de Pantón.

#### 3.2 SUPERFICIE.

En conjunto, 409 Has., obtenidas mediante planimetrado sobre 1/25.000, tomando como solución más aceptable la pretendida por los vecinos del S. de la parroquia de Pombeiro, como más adaptada a la topografía y antiguos accesos del monte; según

Prov.*	Munic.*	Conselló Prop.*	N.º monte
LU	41	11	1

Ref.º Índice

CLAVE DEL MONTE

3.2

las pretensiones de estos vecinos de la parroquia de FONTON, la superficie de estos montes se cifra de 42 Has. más, es decir, de 451 Has.

3.3

LINDEROS.

Los del término parroquial son:

N.- Montes de Torre del N. de la parroquia de Pombeiro, y monte "Sampayo" de la parroquia de Cangas-Santiago.

E.- Monte "Sampayo" de la parroquia de Acedre y río Cabe, dividiendo con término municipal de Sober (Lugo).

S.- Río Sil, dividiendo con término municipal de Nogueira de Ramuín (Orense).

O.- Términos y monte "Costa da Falgueira" del S. de la parroquia de Pombeiro.

3.4

DESCRIPCION DEL PERIMETRO.

El perímetro de todo el término redonde de la parroquia de FONTON, comprendiendo los montes, las fincas particulares y los mismos pueblos, puede describirse empezando por el extremo NO. en Reboiras, donde también concurren los montes "Costa da Falgueira" del S. de la parroquia de Pombeiro, y monte "De Torre" del N. de la misma parroquia de Pombeiro.

Por el N. divide con el citado monte "De Torre" desde Reboiras bajando hacia el E. en un tramo por el Regato de Reboiras y después subiendo a Marco de Saramagueda donde ya entra monte "Sampayo" de la parroquia de Cangas-Santiago, con el que baja hacia el E. hasta arriba de As Bouzas.

Por el E. divide con monte "Sampayo" de la parroquia de Acedre bajando desde As Bouzas hacia el S. según una loma por Pena da Serra y la loma de Montemiau a Coto de Santo Tomé y al río Cabe, siguiendo por este abajo hasta su confluencia con el Sil.

Por el S. divide con términos de Nogueira de Ramuín (Orense), bajando por el río Sil hacia el

Prov.*	Munic.*	Unidad Pop.*	N.º monte
LU	41	11	1

Ref. Índice

CLAVE DEL MONTE

3.4

0. hasta la loma de Rebordín, donde ya empiezan los términos de San Cosmede, de la parroquia de Pombeiro.

Por el 0. hay que diferenciar en un tramo bajo dos versiones contradictorias de los vecinos de esta parroquia de Frontón, con los del S. de la parroquia de Pombeiro, desde el río Sil hasta su bir al marco de Biduedo.

- Según la pretensión de estos vecinos de la parroquia de Frontón, el límite con los de Pombeiro sube desde el Sil por San Cosmede y Carballás subiendo a Pena Pombeiro, de donde sube por la divisoria de aguas a Biduedo; tal límite parece poco ajustado a la topografía y a los antiguos accesos de estos montes desde los pueblos.

- Según la pretensión de los vecinos del S. de la parroquia de Pombeiro, el límite de su monte "Costa da Falgueira" con los de esta parroquia de Frontón, sube desde el río Sil hacia el N. por la cumbre de la loma de Rebordín y por la loma arriba dividiendo aguas llega al marco de Biduedo; este límite es más adaptado a los límites naturales y a los antiguos accesos, por lo que parece la solución aceptable y de acuerdo con ella se consigna la superficie citada en primer lugar en 3.2.

Las dos versiones citadas están de acuerdo en que desde Marco de Biduedo este límite entre las parroquias de Frontón y S. de la de Pombeiro siga la divisoria de aguas hacia el N. por Tilleira hasta Reboiros, donde se comenzó.

3.5

OBSERVACION SOBRE LIMITE CON FINCAS PARTICULARES

El límite de estos montes de la parroquia de FRONTON con fincas particulares no puede ser muy preciso si se tiene en cuenta que algunas de éstas ocupan antiguos terrenos del monte comunal; en consecuencia, se ha llegado con los límites de éste hasta donde hay seguridad o duda razonable de que puede pertenecer al mismo.

En el caso de que estos montes sean calificados como vecinales en mano común, tal vez resulte

Prov.*	Munic.*	Cantón del 200*	N.º monte*
LU	41	11	1

Ref. Índice

CLAVE DEL MONTE

• • •  
3.5

necesario un deslinde parcial en tal colindancia con particulares, siguiendo los criterios tenidos en cuenta en tal calificación.



Lucía Belver Quiroga, secretaria do Xurado Provincial de Montes Veciñais en Man Común de Lugo,

CERTIFICO:

Que na sesión celebrada polo xurado provincial o día **17 de marzo de 2023**, figura o seguinte acordo:

MVMC **Sampaio** (exp. 145/80), pertencente aos veciños da parroquia de Cangas Santiago; MVMC **Hervededo, Costa de Reboiras, Espiñeiro, Costa Tilleira e Biduedo** (exp. 147/80), pertencente aos veciños da parroquia de Frontón; e MVMC **Bazal e Torre** (exp. 149/80), pertencente aos veciños dos lugares de Bazal, Cascaxide, Piúca, Torrón e Torre de Vilamirón, parroquia de Pombeiro. Todos eles no concello de Pantón.

O 25.9.2022 a comunidade de Cangas Santiago presentou dúas solicitudes relativas, respectivamente, ao acordo de deslindamento levado a cabo coa comunidade de Frontón e coa de Bazal, Cascaxide, Piúca, Torrón e Torre de Vilamirón, en canto ás liñas divisorias que separan os seus montes. Aportan actas de deslindamento, planos topográficos, acta de conciliación ante o Xulgado de Paz de Pantón e certificacións de aprobación por parte das comunidades implicadas.

O 19.12.2022, o Servizo de Montes emite un informe (**2022\_78**) no que se recollen as modificacións que se producen como consecuencia do deslindamento acordado e se especifican as seguintes superficies resultantes:

- MVMC **Sampaio**: 134,7 hectáreas
- MVMC **Hervededo, C.Reborias, Espiñeiro, C. Tilleira e Biduedo**: 391 hectáreas.
- MVMC **Bazal e Torre**: 606,3 hectáreas

Examinada a documentación presentada, o xurado, por unanimidade, ACORDA aprobar o deslindamento practicado e proceder ás oportunas modificacións nos respectivos expedientes.

Para que conste, expido este certificado co visto e praxe da presidenta do xurado.

Lugo, data da sinatura electrónica

A secretaria do xurado  
Lucía Belver Quiroga

Visto e praxe  
A presidenta do xurado  
M<sup>a</sup> Olga Iglesias Fontal

Asinado por: FRAGA SAENZ SANTIAGO  
 Cargo: Xefe Área Técnica MVMC e Ordenación de Montes  
 Data e hora: 19/12/2022 13:15:00

CVE: b650BqGHVf0  
 Verificación: https://sede.xunta.gal/cve

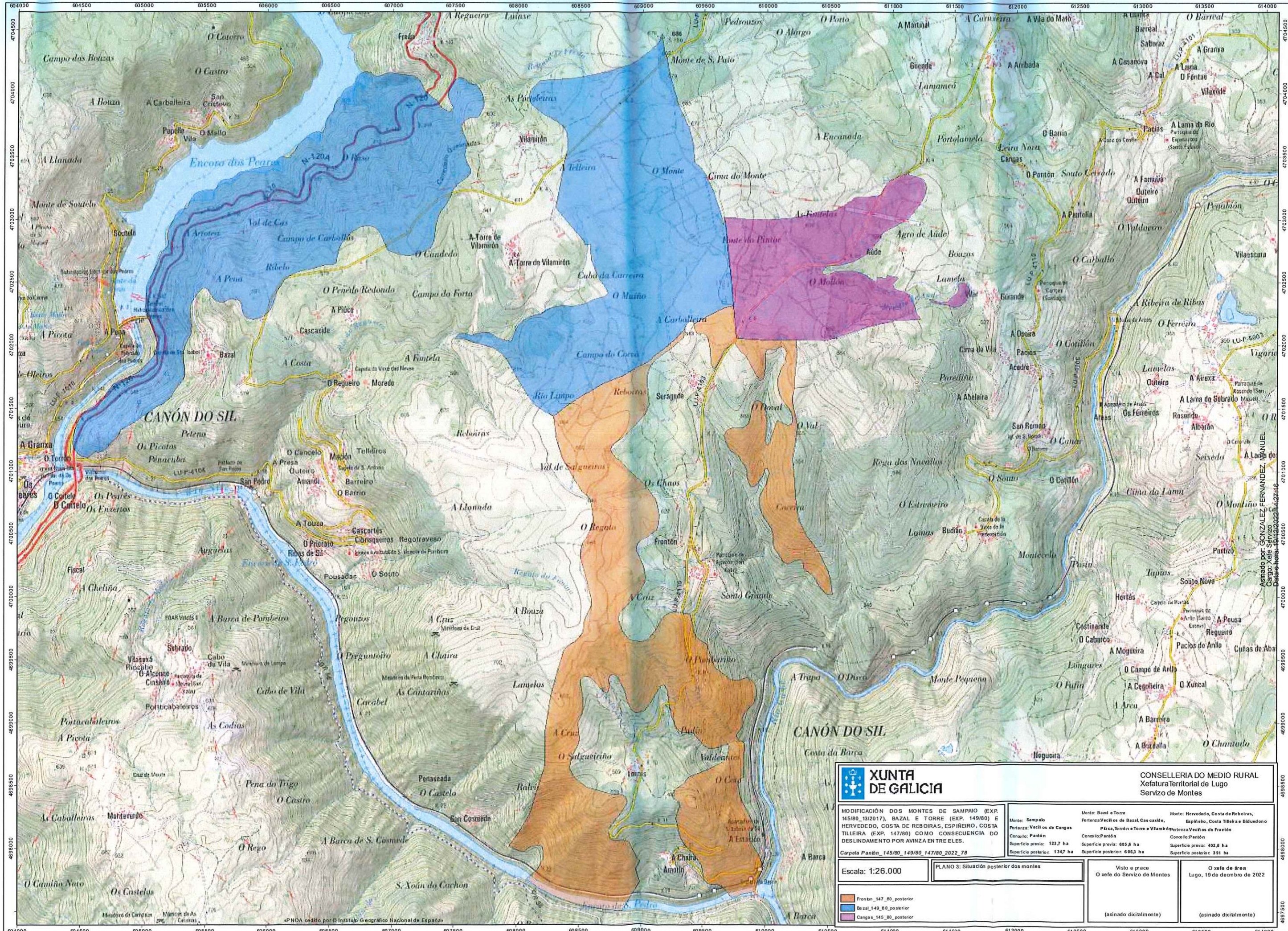

CONSELLERÍA DO MEDIO RURAL  
 Xefatura Territorial de Lugo  
 Servizo de Montes

MODIFICACIÓN DOS MONTES DE SAMPAIO (EXP. 145/80\_13/2017), BAZAL E TORRE (EXP. 149/80) E HERVEDO, COSTA DE REBOIRAS, ESPINEIRO, COSTA TILLEIRA (EXP. 147/80) COMO CONSECUENCIA DO DESLINDAMENTO POR AVINZA EN TRES ELES.  
 Carpeta Pantón, 145/80, 149/80, 147/80, 2022\_78

Monte: Sampaio  
 Pertenza: Vecellos de Cangas  
 Concello: Pantón  
 Superficie previa: 123,7 ha  
 Superficie posterior: 134,7 ha

Monte: Bazal e Torre  
 Pertenza: Vecellos de Bazal Cas castiela, Espiñeiro, Costa Tilleira e Biskudono  
 Concello: Pantón  
 Superficie previa: 605,8 ha  
 Superficie posterior: 606,3 ha

Monte: Hervedo, Costa de Reboiras, Espiñeiro, Costa Tilleira e Biskudono  
 Concello: Pantón  
 Superficie previa: 402,8 ha  
 Superficie posterior: 391 ha

Escala: 1:26.000

PLANO 3: Situación posterior dos montes

Visto e praco  
 O xefe do Servizo de Montes

O xefe de áreas  
 Lugo, 19 de decembro de 2022

Frontón\_147\_80\_posterior

Bazal\_149\_80\_posterior

Cangas\_145\_80\_posterior

(asinado dixitalmente)

(asinado dixitalmente)

Asinado por: GONZALEZ FERNANDEZ, MANUEL  
 Cargo: Xefe Servizo de Montes  
 Data e hora: 19/12/2022 14:27:46

Lucía Belver Quiroga, secretaria do Xurado Provincial de Montes Veciñais en Man Común de Lugo,

CERTIFICO:

Que na sesión celebrada polo xurado provincial o día **17 de marzo de 2023**, figura o seguinte acordo:

MVMC **Hervededo, Costa de Reboiras, Espiñeiro, Costa Tilleira e Biduedo** (exp. 147/80), pertencente aos veciños da parroquia de Frontón; e MVMC **Sampaio** (exp. 142/80), pertencente aos veciños da parroquia de Acedre, ambos no concello de Pantón.

O 29.9.2022 foi presentada unha solicitude relativa ao acordo de deslindamento levado a cabo por avinza entre as citadas comunidades, en canto á liña divisoria que separa os seus montes veciñais.

Aportan acta de deslindamento, planos topográficos, acta de conciliación ante o Xulgado de Paz de Pantón e certificacións de aprobación por parte das comunidades implicadas.

O 21.12.2022, o Servizo de Montes emite un informe (**2022\_80**) no que se recollen as modificacións que se producen como consecuencia do deslindamento acordado e se especifican as seguintes superficies resultantes:

- MVMC **Hervededo, C.Reborias, Espiñeiro, C. Tilleira e Biduedo**: 391,2 hectáreas.
- MVMC **Sampaio de Acedre**: 220,53 hectáreas

Examinada a documentación presentada, o xurado, por unanimidade, ACORDA aprobar o deslindamento practicado e proceder ás oportunas modificacións nos respectivos expedientes.

Para que conste, expido este certificado co visto e praxe da presidenta do xurado.

Lugo, data da sinatura electrónica

A secretaria do xurado  
Lucía Belver Quiroga

Visto e praxe  
A presidenta do xurado  
M<sup>a</sup> Olga Iglesias Fontal

Asinado por: FRAGA SAENZ, SANTIAGO  
 Cargo: Xefe Área Técnica INVIC e Ordenación de Montes  
 Data e hora: 21/12/2022 09:03:24

CVE: m8GKA11HA2V6  
 Verificación: https://sede.xunta.gal/ove

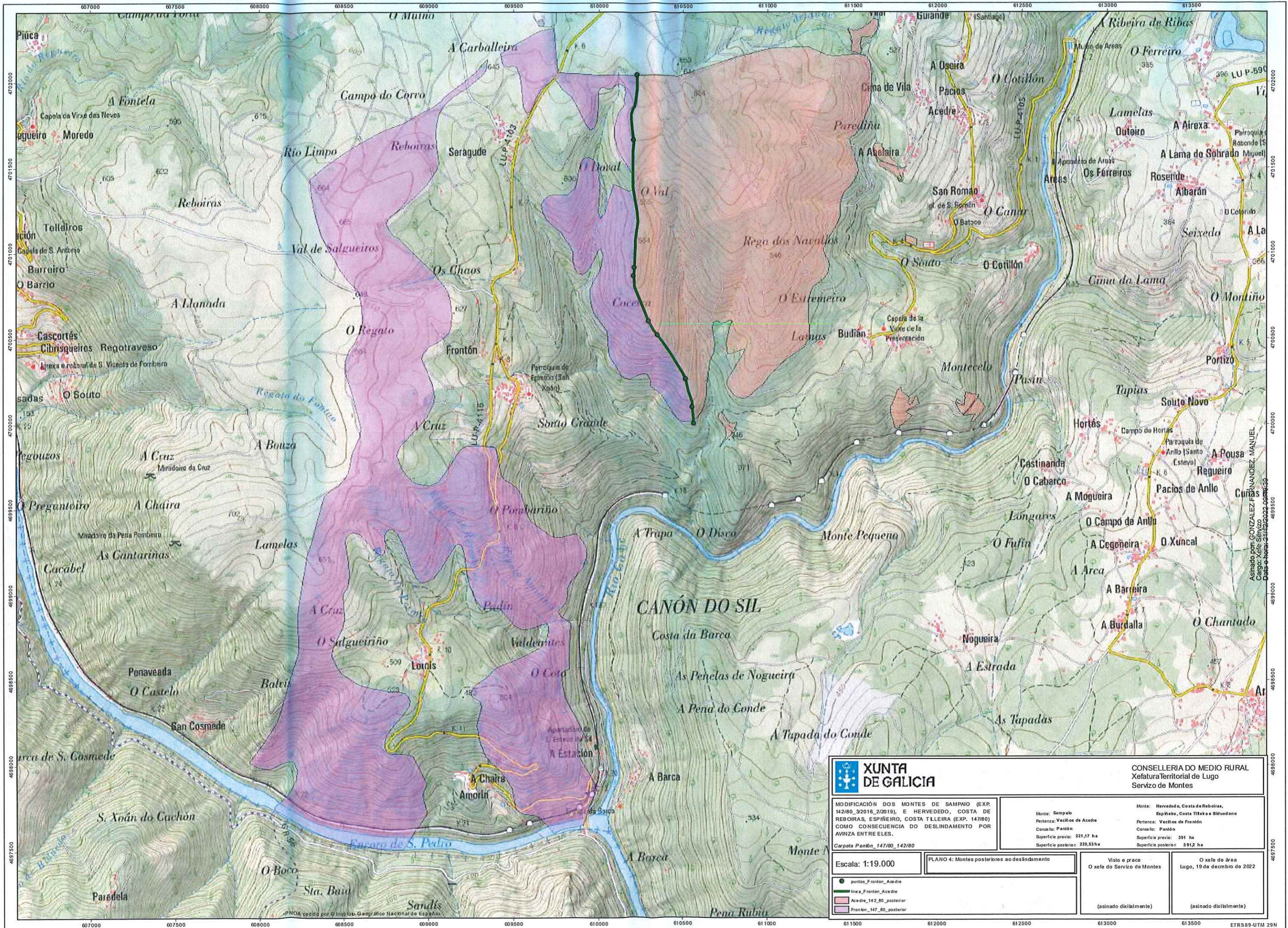

<b>XUNTA DE GALICIA</b>		<b>CONSELLERÍA DO MEDIO RURAL</b> Xefatura Territorial de Lugo Servizo de Montes	
MODIFICACIÓN DOS MONTES DE SAMPAIO (EXP. 142/80_32016_2/2019), E HERVEDO, COSTA DE REBOIRAS, ESPINEIRO, COSTA TLEIRA (EXP. 147/80) COMO CONSECUCIÓN DO DESLINDAMENTO POR AVINZA ENTRE ELES.		Monte: Hervedo, Costa de Reboiras, Espiñeiro, Costa Tlleira e Bbludono Pertenza: Veciños de Frontón Concello: Pantón Superficie previa: 391 ha Superficie posterior: 3912 ha	
Carpeta Pantón_147/80_142/80		Monte: Sampaio Pertenza: Veciños de Acedre Concello: Pantón Superficie previa: 221,37 ha Superficie posterior: 226,53 ha	
Escala: 1:19.000	PLANO 4: Montes posteriores ao deslindamento	Visto e prace O xefe do Servizo de Montes (asinado dixitalmente)	O xefe de área Lugo, 19 de decembro de 2022 (asinado dixitalmente)

Asinado por: GONZALEZ MANUEL  
 Cargo: Xefe Servizo  
 Data e hora: 21/12/2022 09:06:33

Lucía Belver Quiroga, secretaria do Xurado Provincial de Montes Veciñais en Man Común de Lugo,

CERTIFICO:

Que na sesión celebrada polo xurado provincial o día **17 de marzo de 2023**, figura o seguinte acordo:

MVMC **Hervededo, Costa de Reboiras, Espiñeiro, Costa Tilleira e Biduedo** (exp. 147/80), pertencente aos veciños da parroquia de Frontón; e MVMC **Bazal e Torre** (exp. 149/80), pertencente aos veciños dos lugares de Bazal, Cascaxide, Piúca, Torrón e Torre de Vilamirón, parroquia de Pombeiro. Ambos montes no concello de **Pantón**.

O 29.9.2022 foi presentada unha solicitude (mellorada o 12.1.2023) relativa ao acordo de deslindamento levado a cabo por avinza entre as citadas comunidades, en canto á liña divisoria que separa os seus montes veciñais. Aportan acta de deslindamento, planos topográficos, acta de conciliación ante o Xulgado de Paz de Pantón e certificacións de aprobación por parte das comunidades implicadas.

O 19.1.2023, o Servizo de Montes emite un informe (**2022\_79**) no que se recollen as modificacións que se producen como consecuencia do deslindamento acordado e se especifican as seguintes superficies resultantes:

- MVMC **Hervededo, C. Reborias, Espiñeiro, C. Tilleira e Biduedo**: 403,4 hectáreas.
- MVMC **Bazal e Torre**: 594,1 hectáreas

Examinada a documentación presentada, o xurado, por unanimidade, ACORDA aprobar o deslindamento practicado e proceder ás oportunas modificacións nos respectivos expedientes.

Para que conste, expido este certificado co visto e praxe da presidenta do xurado.

Lugo, data da sinatura electrónica

A secretaria do xurado  
Lucía Belver Quiroga

Visto e praxe  
A presidenta do xurado  
M<sup>a</sup> Olga Iglesias Fontal



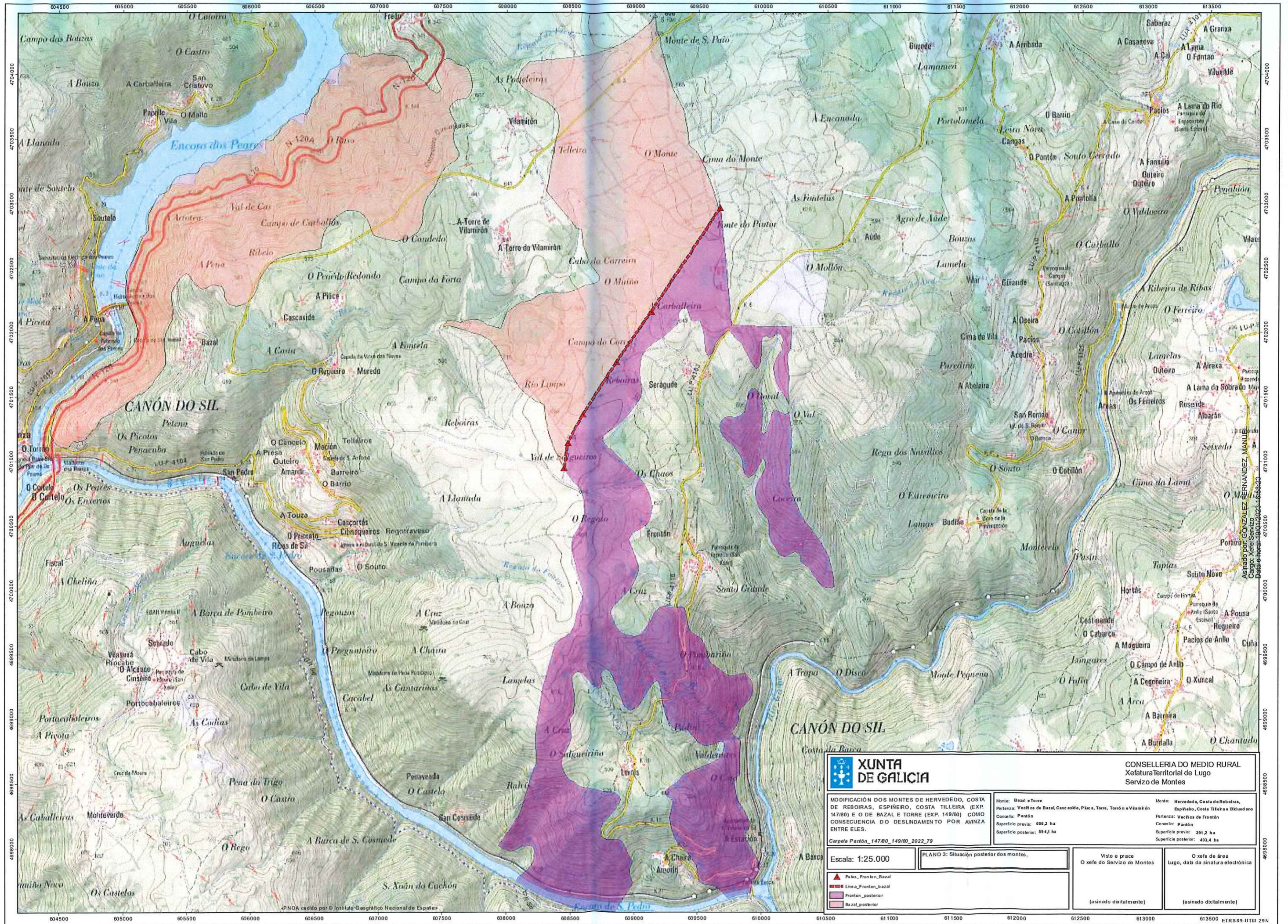

**XUNTA DE GALICIA**

CONSELLERÍA DO MEDIO RURAL  
Xefatura Territorial de Lugo  
Servizo de Montes

MODIFICACIÓN DOS MONTES DE HERVEDEDO, COSTA DE REBOIRAS, ESPINERO, COSTA TILLEIRA (EXP. 147/80) E O DE BAZAL E TORRE (EXP. 149/80) COMO CONSECUENCIA DO DESLINDAMENTO POR AVINZA ENTRE ELES.  
Carta Parón\_14780\_149/80\_2022\_79

Monte: Bazal e Torre	Monte: Hervedo, Costa de Reboiras, Espinero, Costa Tilleira e Bliudoso
Pertenza: Veciños de Bazal, Cascaixe, Pica, Torre, Torón e Vilamirón	Pertenza: Veciños de Frontón
Concelo: Parón	Concelo: Parón
Superficie previa: 606,2 ha	Superficie previa: 391,2 ha
Superficie posterior: 594,1 ha	Superficie posterior: 403,4 ha

Escala: 1:25.000

PLANO 3: Situación posterior dos montes.

Visto e prace  
O xefe do Servizo de Montes

O xefe da área  
Lugo, data da sinatura electrónica

▲ Puntos\_Frontón\_Bazal  
— Linea\_Frontón\_bazal  
■ Frontón\_posterior  
■ Bazal\_posterior

(asinado dixitalmente)

(asinado dixitalmente)