

2/80

3 / 2

ID: 881

PROVINCIA: LUGO	MUNICIPIO: PARAMO
-----------------	-------------------

CARPETA-FICHA DEL MONTE:

" DEL FARO "

COMUNIDAD PROPIETARIA

V^s:

FRIDOLFE (P ^a)

CLAVE DEL MONTE

PROVINCIA	MUNICIPIO	COMUNIDAD PROPIETARIA	MONTE
LU	43	2.	1

SUPERFICIE

HECTAREAS
137

85

JURADO PROVINCIAL
DE
MONTES VECINALES EN MANO COMUN

LUGO

2/80 F

En la ciudad de Lugo, a dieciseis de Noviembre de mil novecientos ochenta y uno, reunido el Jurado Provincial de Montes Vecinales en Mano Común, en la Sala de Juntas del Gobierno Civil, acuerdo la clasificación del monte "DEL FARO", expediente 2/80, ubicado en el término municipal de Páramo, promovido a instancias de la Administración Forestal y

RESULTANDO: Que el 17 de Diciembre de 1.979, el Jurado Provincial de Montes Vecinales en Mano Común, acordó la iniciación y tramitación del expediente de clasificación del monte "DEL FARO Y DE SAN PEDRO", designando como Instructor al Vocal D. Manuel Martínez Garrido,

RESULTANDO: Que con fecha 9 de Enero de 1.980, se dictó providencia por la que se dá comienzo al expediente de clasificación, poniendo por cabeza del mismo copia del acuerdo del Jurado Provincial y la documentación aportada,

RESULTANDO: Que con fecha 9 de Enero de 1.980, se dictó providencia acordando requerir al Ayuntamiento de Páramo para que aportara:

a) Certificación del Registro de la Propiedad relativa a la inscripción del monte "DEL FARO Y DE SAN PEDRO", de 137 Hás., sito en la parroquia de Friolfe,

b) Certificación del Inventario de Bienes Municipales, relativa al monte "DEL FARO Y DE SAN PEDRO" y

c) Certificación del Acuerdo Municipal, relativo al Consorcio con la Administración Forestal para la repoblación de dicho monte,

RESULTANDO: Que con fecha 9 de Enero de 1.980, se recavó de la Administración Forestal, ICONA, Certificación relativa a si el monte "DEL FARO Y DE SAN PEDRO" figura incluido en el Catálogo de los de Utilidad Pública de la provincia de Lugo,

RESULTANDO: Que con fecha 9 de Enero de 1.980, se remitió Edicto al Ayuntamiento de Páramo, poniendo en conocimiento de los posibles interesados, la incoación del expediente de clasificación, a fin de que pudieran comparecer e intervenir en la defensa de sus derechos e intereses,

RESULTANDO: Que con fecha 6 de Marzo de 1.980, se recibió Certificación del ICONA en la que consta que el monte "DEL FARO Y DE SAN PEDRO" no forma parte de los Catalogados de la provincia de Lugo,

RESULTANDO: Que con fecha 4 de Diciembre de 1.980, se recibió Certificación del Ayuntamiento de Páramo, en la que consta que el Edicto estuvo expuesto al público en los lugares de costumbre, durante el tiempo correspondiente,

RESULTANDO: Que con fecha 4 de Diciembre de 1.980, se recibió Certificación del Ayuntamiento de Páramo en la que consta los montes que figuran en su Inventario de Bienes Municipales, que no incluyen al "DEL FARO Y DE SAN PEDRO",

RESULTANDO: Que con fecha 4 de Diciembre de 1.980, se recibió Certificación del Ayuntamiento de Páramo referente al Consorcio suscrito por el Ayuntamiento,

RESULTANDO: Que en periodo habil no se recibió reclamación alguna,

RESULTANDO: Que conforme con la Propuesta del Sr. Vocal Instructor, el monte "DEL FARO" viene siendo aprovechado de siempre por los vecinos de la parroquia de Friolfe, de forma mancomunada e indivisa, por su condición de tales, por lo que reviste el caracter de vecinal en mano común, en tanto que el monte "DE SAN PEDRO", está partido entre los vecinos que realizan en él aprovechamientos de tipo individualizado por lo que not tiene tal condición,

RESULTANDO: Que en la instrucción del expediente se han cumplido los trámites que establecen la Ley y Reglamento de Montes en Mano Común, así como la Ley de Procedimiento Administrativo,

Vistas las citadas Leyes y Reglamento y

CONSIDERANDO: Que el Jurado Provincial de Montes Vecinales en Mano Común, tiene competencia y jurisdicción para conocer el expediente promovido por la Administración Forestal, con capacidad y legitimación para ello, habiéndose formulado la iniciación y tramitación del expediente en lugar, forma y tiempo,

CONSIDERANDO: Que el monte "DEL FARO" viene siendo desde siempre aprovechado por los vecinos de la parroquia de Friolfe, por su condición de tales, de forma mancomunada e indivisa,

este Jurado Provincial, a la vista de los antecedentes y consideraciones reseñadas y de la Propuesta del Sr. Vocal Instructor, ha acordado:

1º.- CLASIFICAR como en mano común el monte de las siguientes características:

Nombre: "DEL FARO"

Superficie: 85 Hás.

Comunidad propietaria: Vecinos de la parroquia de Friolfe.

Término municipal: Páramo.

2º.- Que se remita Certificación de esta Resolución firme, al Sr. Registrador de la Propiedad, para la inscripción del monte a nombre de la Comunidad Titular del mismo, a tenor de lo dispuesto en el Artº. 30.º del Reglamento de Montes Vecinales en Mano Común.

The bottom of the document features several handwritten signatures and stamps. On the left, there is a large, stylized signature. In the center, there is a signature that appears to read 'Juan José...' followed by a large, circular stamp containing the letter 'J'. Below this, there is another signature. At the bottom right, there is a signature that appears to read 'Or José...' followed by a large, circular stamp containing the letter 'J'.

Prov.*	Munic.*	Concejal Prop.*	N.º monte
LU	43	2	1

CLAVE DEL MONTE

3.- ESTADO FISICO

Rel. Índice

3.1 SITUACION, ALTITUD, ACCESOS.

Estos montes de la parroquia de FRIOLFE están formados por dos parcelas independientes; "DEL FARO", en el borde SE del término parroquial, en la subida a la divisoria de Costa del Páramo de la parroquia de Torre; "DE SAN PEDRO" en el SO. del término parroquial, subiendo a la divisoria con término municipal de Paradela.

El terreno es accidentado y de pendientes relativamente fuertes, con alturas comprendidas entre los 525 y 876 m.

Además de los caminos de servicio desde el centro de la parroquia, también se llega a estos montes por el S. por la carretera local de Mazadoiro.

3.2 SUPERFICIE.

En conjunto, 137 Has., obtenidos mediante planimetrado sobre 1/25.000.

3.3 LINDEROS.

Los del término parroquial son:

- N.- Términos de la parroquia de Adeay.
- E.- Términos y monte de la parroquia de Torre.
- S.- Términos municipales de Sarria y Paradela.
- O.- Términos de la parroquia de Villeiriz.

3.4 DESCRIPCION DEL PERIMETRO.

Los únicos límites destacables en el perímetro de

Prov.*	Munic.*	Cantidad Prop.*	N.º monte
LU	43	2	1

Ref. Índice

CLAVE DEL MONTE

3.4

Estos montes de la parroquia de FRIOLFE son:

- El "DEL FARO" divide por el E. con monte "Costa de Páramo" de la parroquia de Torre, subiendo por el Regueiro de Armada hacia el SE y después por una loma arriba hasta Pico del Faro, ya en el límite con término municipal de Sarría, por el que divide por el S. en un tramo bajando por la mojonera hacia el SO. en dirección a Cruz de Bravos. Por el resto del perímetro sigue la poligonal del cirre de las fincas particulares.
- El "DE SAN PEDRO" divide por el S. con término municipal de Paradela, siguiendo de E. a O. la mojonera entre municipios.

3.5

OBSERVACION SOBRE LIMITE CON FINCAS PARTICULARES.

El límite de estos montes de la parroquia de FRIOLFE no puede ser muy preciso si se tienen en cuenta que algunas de las fincas particulares colindantes ocupan antiguos terrenos del monte común. En consecuencia, se ha llegado con los límites de éste hasta donde hay seguridad o duda razonable de que puede pertenecer al mismo.

En el caso de que estos montes fueran calificados como vecinales en mano común, tal vez fuera necesario un deslinde parcial en tal colindancia con particulares, siguiendo los mismos criterios que en la calificación.

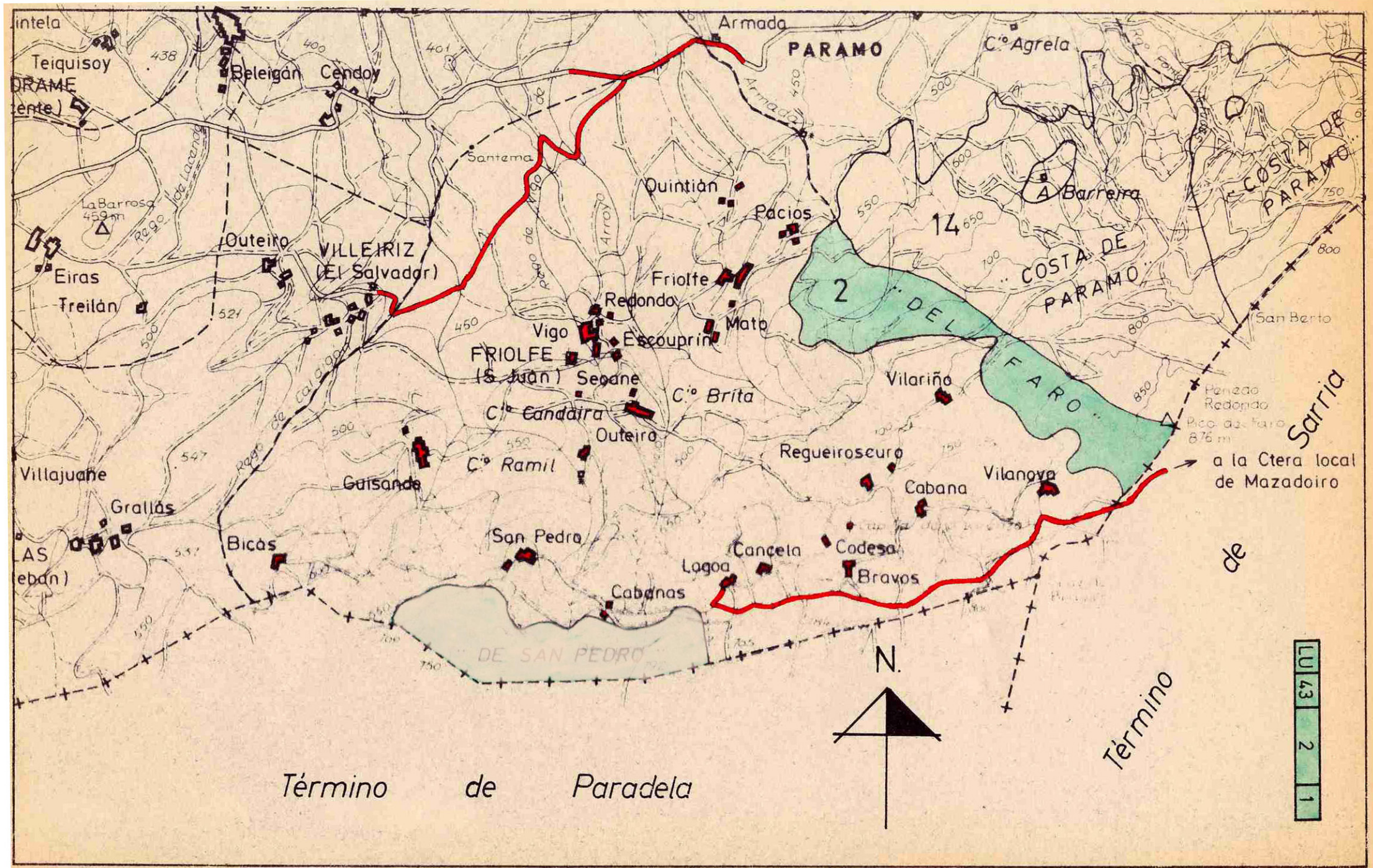

Término de Paradelas

LU 43 2 1



DONA ANA MANUELA BELINCHÓN JIMÉNEZ, SECRETARIA DO XURADO PROVINCIAL DE MONTES VECIÑAIS EN MAN COMÚN,

CERTIFICA:

Que na sesión celebrada polo Xurado Provincial coa data do dezasete de decembro de dous mil oito, figura o acordo seguinte:

<< 4. Varios:

- n) Monte **COSTA DO PÁRAMO** (expediente 12/80), pertencente aos veciños da parroquia de **TORRE**, no termo municipal de **O PÁRAMO**, e clasificado como veciñal en man común por resolución con data 16 de novembro de 1981 e Monte **FARO** (expediente 2/80), pertencente aos veciños da parroquia de **FRIOLFE**, no termo municipal de **O PÁRAMO**, e clasificado como veciñal en man común por resolución con data 16 de novembro de 1981. Con data 1 de decembro de 2008 tivo entrada escrito asinado por **D. MANUEL VÁZQUEZ CASTAÑO** e **D. JAIME LÓPEZ ARMESTO**, como presidentes das xuntas reitoras de Torre e Friolfe respectivamente, dando traslado dun acordo de **deslinde de avinza** practicado entre estas comunidades, en canto ás liñas divisorias que separan os dous montes, aprobado mediante acto conciliatorio celebrado o 14 de novembro de 2008, perante o Xulgado de Paz de O Páramo; xuntan acta do deslinde, planos topográficos, acta de conciliación levantada no Xulgado e certificacións de aprobación por parte das comunidades implicadas. Dado traslado do devandito deslinde ao Servizo de Montes e Industrias Forestais, recíbese nota interior, con data 3 de decembro de 2008, na que se especifican as modificacións da superficie que se producen como consecuencia da avinza, quedando o monte **COSTA DO PÁRAMO**, cunha superficie de **174 hectáreas, 22 áreas e 64 centiáreas**, e o monte **FARO**, cunha superficie de **123 hectáreas, 34 áreas e 64 centiáreas**. Examinada a documentación referida, o Xurado, por unanimidade, **ACORDA**, aceptando o deslinde practicado, proceder ás oportunas modificacións nos expedientes, e constancia a nivel do Rexistro de Montes Veciñais en Man Común, de conformidade co mesmo.

(...) >>

E para que conste, para a súa remisión a **D. MANUEL VÁZQUEZ CASTAÑO**, e sen prexuízo da ulterior aprobación da **ACTA** da sesión á que se fai referencia, expido a presente co V. e Pr. do Sr. Delegado Provincial da Consellería do Medio Rural, Presidente do Xurado, en Lugo, a doce de xaneiro de dous mil nove.

Vº e Pr.

**O DELEGADO PROVINCIAL
PRESIDENTE DO XURADO,**

Asdo: Emilio López Pérez.

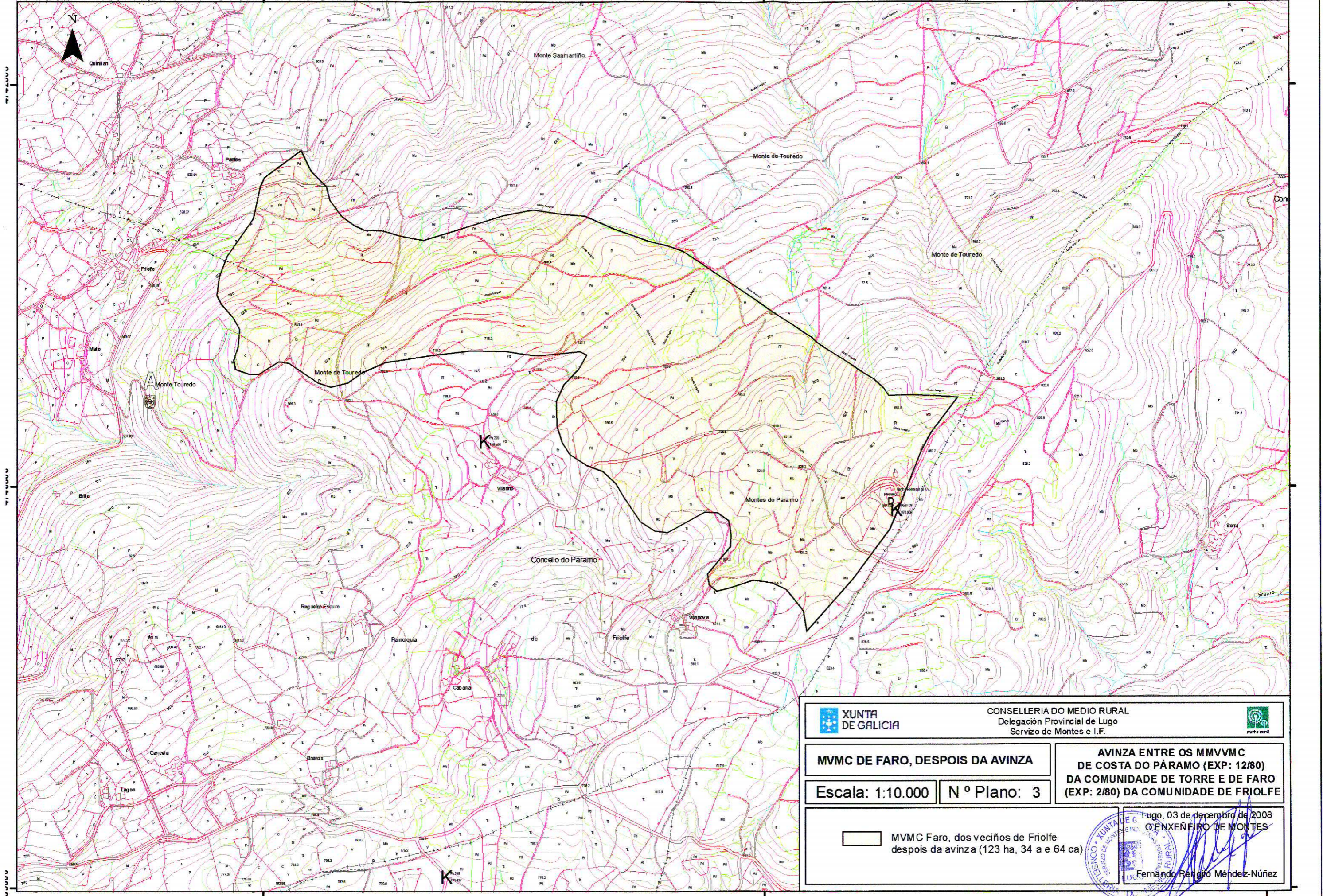



XUNTA DE GALICIA
 CONSELLERÍA DO MEDIO RURAL
 Delegación Provincial de Lugo
 Servizo de Montes e I.F.

MVMC DE FARO, DESPOIS DA AVINZA

AVINZA ENTRE OS MMVMC DE COSTA DO PÁRAMO (EXP: 12/80) DA COMUNIDADE DE TORRE E DE FARO (EXP: 2/80) DA COMUNIDADE DE FRIOLFE

Escala: 1:10.000

Nº Plano: 3

 MVMC Faro, dos veciños de Frialfe despois da avinza (123 ha, 34 a e 64 ca)

Lugo, 03 de decembro de 2008
 O ENXEÑEIRO DE MONTES

 Fernando Rengifo Méndez-Núñez



Lucía Belver Quiroga, secretaria do Xurado Provincial de Montes Veciñais en Man Común de Lugo,

CERTIFICO:

Que na sesión celebrada polo xurado provincial o día **10 de xuño de 2020**, figura o seguinte acordo:

Monte PENA, CRUZ DA AGUIEIRA E SAN MARCOS (expediente 66/78), pertencente aos veciños da parroquia de GOIÁN no termo municipal de SARRIA e monte FARO (expediente 2/80), pertencente aos veciños da parroquia de FRIOLFE no termo municipal do PÁRAMO. O 19.12.2019, ten entrada escrito do representante da comunidade de Goián, achegando un acordo de deslindamento por avinza practicado entre estas comunidades, en canto ás liñas divisorias que separan os dous montes, aprobado mediante acto conciliatorio celebrado perante o Xulgado de Paz do Páramo; xuntan acta do deslindamento, planos topográficos, acta de conciliación levantada no Xulgado e certificacións de aprobación por parte das comunidades implicadas. Dado traslado do devandito deslindamento ao Servizo de Montes, o 18.02.2020 emite un informe (núm. 2019/81), no que se especifican as modificacións de superficie que se producen como consecuencia da avinza, nos termos que se describen no dito informe. O monte PENA, CRUZ DA AGUIEIRA E SAN MARCOS queda cunha superficie de 141 hectáreas e o monte FARO, cunha superficie de 124 hectáreas. Examinada a documentación presentada, o Xurado, por unanimidade, acorda aprobar o deslindamento por avinza practicado, e proceder ás oportunas modificacións nos expedientes respectivos.

Para que conste, expido este certificado co visto e praxe da xefa territorial da Consellería do Medio Rural, presidenta do xurado.



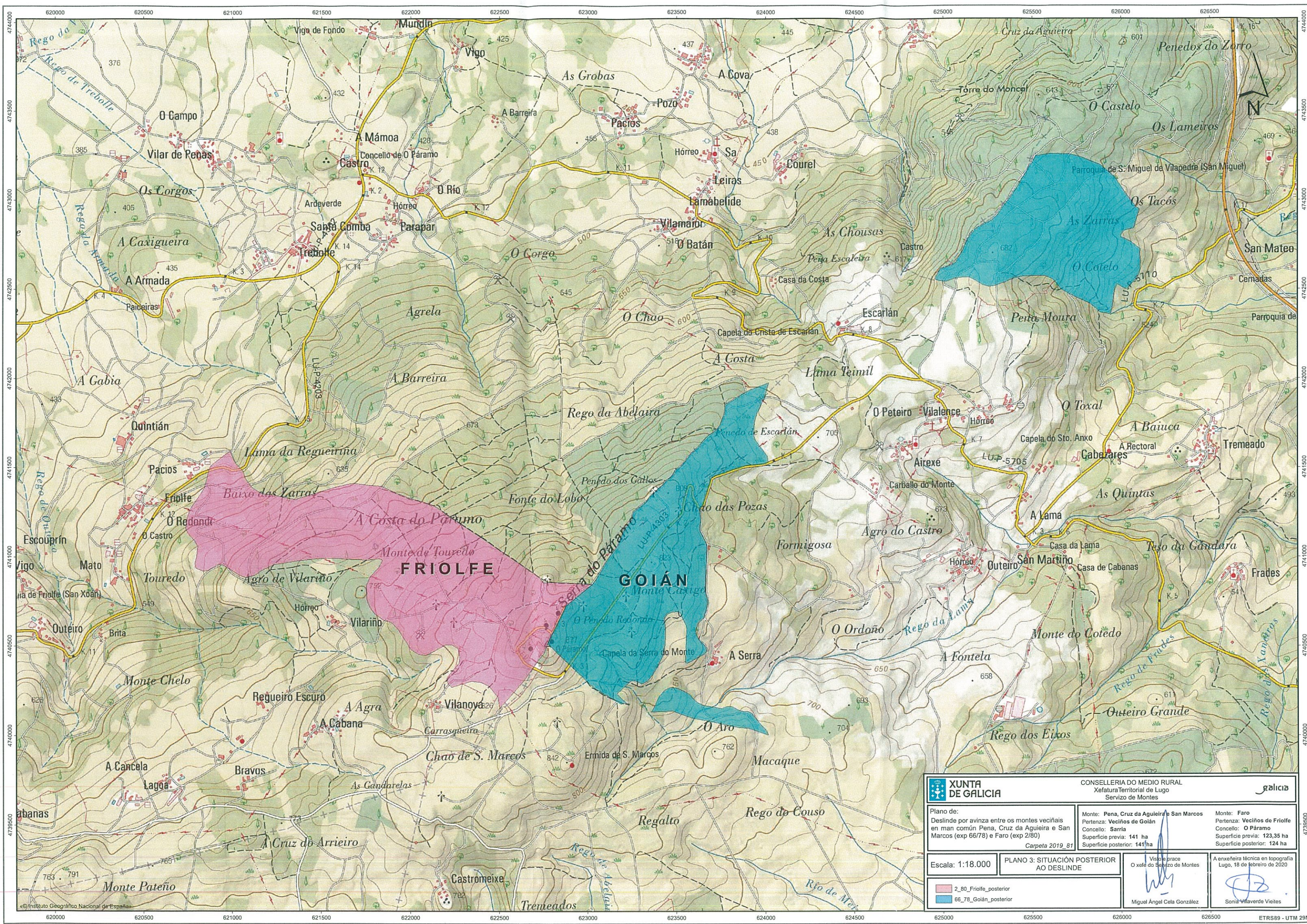

XUNTA DE GALICIA		CONSELLERÍA DO MEDIO RURAL Xefatura Territorial de Lugo Servizo de Montes		
Plano de: Deslinde por avinza entre os montes veciñais en man común Pena, Cruz da Agueira e San Marcos (exp 66/78) e Faro (exp 2/80) Carpeta 2019_81		Monte: Pena, Cruz da Agueira e San Marcos Pertenza: Veciños de Goián Concello: Sarria Superficie previa: 141 ha Superficie posterior: 141 ha		Monte: Faro Pertenza: Veciños de Friolfe Concello: O Páramo Superficie previa: 123,35 ha Superficie posterior: 124 ha
Escala: 1:18.000	PLANO 3: SITUACIÓN POSTERIOR AO DESLINDE		Visión e prace O xefe do Servizo de Montes	A enxeñeira técnica en topografía Lugo, 18 de febreiro de 2020
2_80_Friolfe_posterior 66_78_Goián_posterior	Miguel Ángel Cella González		Sonia Vilaverde Vieites	

Lucía Belver Quiroga, secretaria do Xurado Provincial de Montes Veciñais en Man Común de Lugo, CERTIFICO:

Que na sesión celebrada polo xurado provincial o día **9 de outubro de 2023**, figura o seguinte acordo:

MVMC **Faro** (exp. 2/80), pertencente aos veciños da parroquia de Friolfe, concello do **Páramo**.

- O 11.1.2019 tivo entrada unha proposta, aprobada pola comunidade de Friolfe, de deslindamento parcial do seu monte con propiedades particulares. A solicitude foi mellorada o 22.1.2019 e 20.2.2019 tras serlle requirido.
- De acordo co establecido no procedemento regulado polo artigo 54 da Lei 7/2012, de montes de Galicia, o 25.9.2019, previo informe favorable do Servizo de Montes, publicouse no DOG o anuncio polo que se fixo pública a proposta de deslindamento e abriuse o prazo de alegacións para o expediente **1DES_2019**. Así mesmo o anuncio foi publicado no concello do **Páramo** e na web da Consellería do Medio Rural.
- O 14.11.2019 a comunidade de Friolfe comunicou que non houbo alegacións e que se ratifican na proposta inicial. Sobre ela, o 7.5.2021 o Servizo de Montes emitíu un informe favorable, de acordo co indicado no citado artigo 54.2
- O 19.9.2023, tras ser advertidos do arquivo do expediente por falta de impulso, tivo entrada a proposta definitiva, ratificada pola comunidade na asemblea do 28.8.2022, así como a documentación requirida no artigo 54.3.
- O 27.9.2023 o Servizo de Montes elaborou unha memoria na que se especifican as modificacións que se producen como consecuencia do deslindamento. Segundo a nova cartografía, o monte de **Faro** pasa a ter unha superficie de **74,11 hectáreas**.

De conformidade co disposto no artigo 54.3 da Lei 7/2012, no caso de informe favorable, unha vez ratificado o deslindamento provisional pola asemblea xeral, darase traslado ao xurado provincial dos acordos alcanzados, o xurado provincial de montes veciñais en man común ditará resolución aprobatoria do deslindamento.

En vista do anterior, o xurado, por unanimidade, ACORDA aprobar o deslindamento e proceder a realizar as oportunas correccións no expediente, de conformidade co informe elaborado polo Servizo de Montes.

Para que conste, expido este certificado co visto e praxe da presidenta do xurado.

Lugo, data da sinatura electrónica

A secretaria do xurado
Lucía Belver Quiroga

Visto e praxe
A presidenta do xurado
M^a Olga Iglesias Fontal

CONSELLERÍA DO MEDIO RURAL
XEFATURA TERRITORIAL DE LUGO
XURADO PROVINCIAL DE CLASIFICACIÓN DE MVMC
Ronda Muralla, 70
27071 Lugo
T. 982 889 256



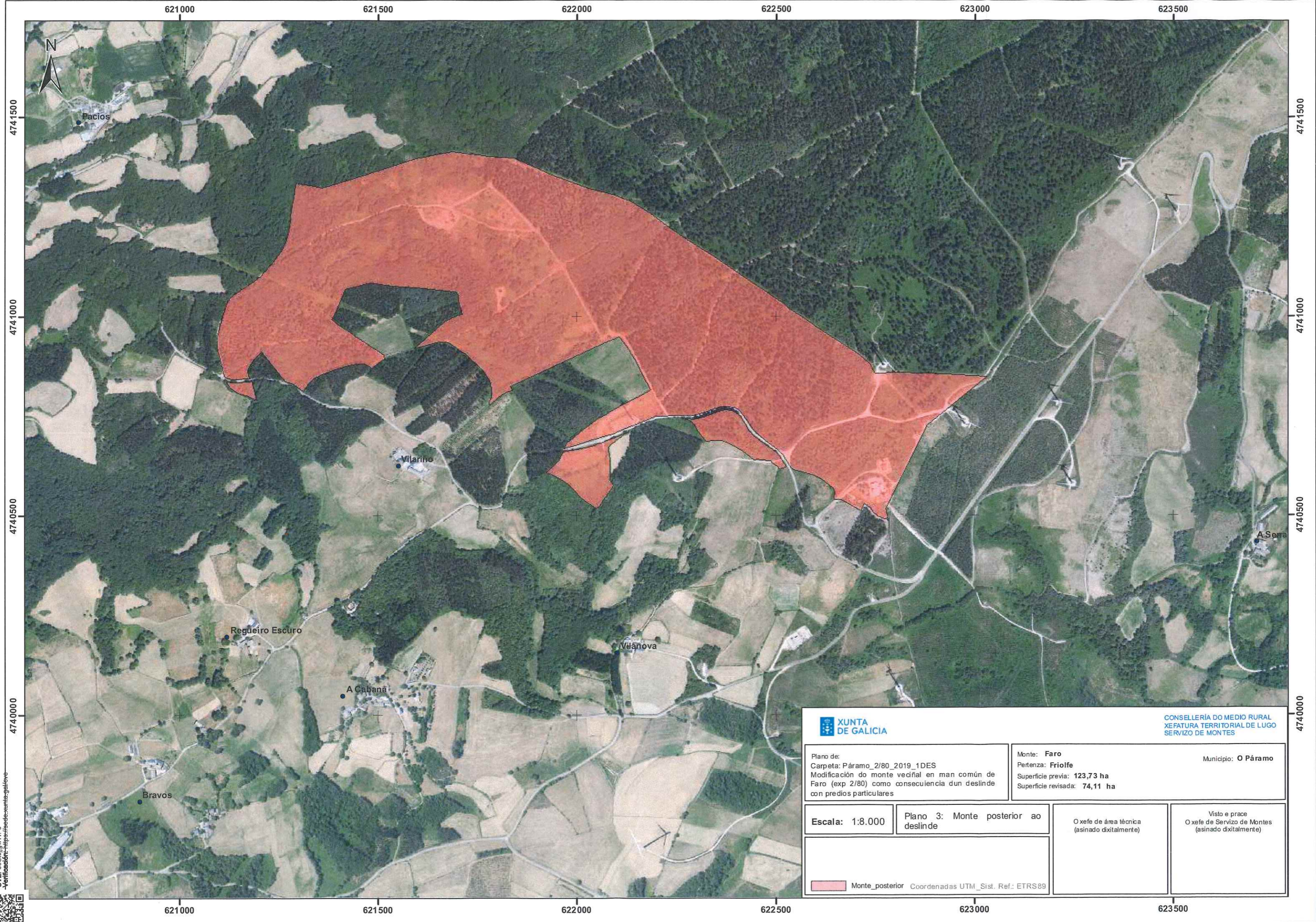

CONSELLERÍA DO MEDIO RURAL
XEFATURA TERRITORIAL DE LUGO
SERVIZO DE MONTES

Plano de:
Carpeta: Páramo_2/80_2019_1DES
Modificación do monte veciñal en man común de
Faro (exp 2/80) como consecuencia dun deslinde
con predios particulares

Monte: **Faro**
Pertenza: **Friolfe**
Superficie previa: **123,73 ha**
Superficie revisada: **74,11 ha**

Municipio: **O Páramo**

Escala: 1:8.000

Plano 3: Monte posterior ao
deslinde

O xefe de área técnica
(asinado dixitalmente)

Visto e prace
O xefe de Servizo de Montes
(asinado dixitalmente)

Monte_posterior Coordenadas UTM_Sist. Ref.: ETRS89

CVE: e85CijgwVFB
Verificación: <http://sede.xunta.gal/fore>

