

18/80

3
12

#D:885

PROVINCIA: LUGO	MUNICIPIO: PARAMO
-----------------	-------------------

CARPETA-FICHA DEL MONTE:

" COSTA DE PARAMO "

COMUNIDAD PROPIETARIA

V^s:

TORRE (P^a)

CLAVE DEL MONTE

PROVINCIA	MUNICIPIO	COMUNIDAD PROPIETARIA	MONTE
LU	43	14.	1

SUPERFICIE
HECTAREAS

220

En la ciudad de Lugo a dieciséis de noviembre de mil novecientos ochenta y uno, reunió el Jurado Provincial de Montes Vecinales en Mano Común, en la Sala de Juntas del Gobierno Civil, acordó la clasificación del monte, "COSTA DE PARAMO", como monte vecinal en mano común, a tenor de la siguiente resolución:

Visto en el día de la fecha el expediente de clasificación del monte, "COSTA DE PARAMO", expediente, n° 12/80, del ayuntamiento de Páramo, ha promovido a instancia de la Administración Forestal y,

RESULTANDO .- Que con fecha, 17 de diciembre de 1.979, el Jurado Provincial de Montes Vecinales en Mano Común, acordó la iniciación y tramitación del expediente de clasificación, del monte, "COSTA DE PARAMO", designando como instructor al Vocal DON MANUEL MARTINEZ GARRIDO.

RESULTANDO .- Que con fecha, 9 de enero de 1.980, se dictó providencia por la que se da comienzo al expediente de clasificación, n° 12/80, poniendo por cabeza del mismo, copia de acuerdo del Jurado Provincial y la documentación aportada.

RESULTANDO .- Que con fecha, 9 de enero de 1.980, se dictó providencia, acordando requerir al ayuntamiento de Páramo, para que aportara:

a) Certificación del Registro de la Propiedad, relativa a la inscripción del monte, "COSTA DE PARAMO", de 220 Ha. sito en la parroquia de Torre, b) Certificación del Inventario de Bienes Municipales, relativa al monte, "COSTA DE PARAMO", c) Certificación del acuerdo municipal, relativo al Consorcio, con la Administración Forestal, para la repoblación de dicho monte.

RESULTANDO .- Que con fecha, 9 de enero de 1.980, se acordó recibir de la Administración Forestal, I.C.O.N.A., certificación relativa a si el monte, "COSTA DE PARAMO", figura incluido en el Catálogo de los de Utilidad Pública de la provincia de Lugo.

RESULTANDO .- Que con fecha, 9 de enero de 1.980, se remitió, edicto, al ayuntamiento de "COSTA DE PARAMO", poniendo en conocimiento de todos los interesados, la incoación del presente expediente de clasificación, a fin de que pudieran comparecer e intervenir en él, en defensa de sus derechos e intereses.

RESULTANDO .- Que con fecha, 5 de febrero de 1.980, se recibió, certificación del Instituto Nacional, para la Conservación de la Naturaleza, en la que consta, que el monte, "COSTA DE PARAMO", sito en la parroquia de Torre, ayuntamiento de Páramo, está incluido en el monte, "COSTA DE PARAMO", n° 75 - A del Catálogo de los de Utilidad Pública de la provincia de Lugo.

RESULTANDO .- Que con fecha, 15 de noviembre de 1.980, se recibió certificación del ayuntamiento de Páramo, en la que consta, que el edicto, permaneció expuesto al público, en los lugares de costumbre, durante el tiempo correspondiente.

RESULTANDO .- Que con fecha, 15 de noviembre de 1.980, se recibió certificación del ayuntamiento de Páramo, en la que consta, que en el inventario de Bienes Municipales, figuran únicamente, incluidos los montes de, "COSTA DE PARAMO Y VERDUCEDO".

RESULTANDO .- Que con fecha, 15 de noviembre de 1.980, se recibió certificación del ayuntamiento de Páramo, en la que consta, acuerdo de Consorcio, del citado monte.

RESULTANDO .- No se recibió, ninguna reclamación contra la clasificación del citado monte.

RESULTANDO .- Que en el expediente de investigación, que figura unido en cuerda floja, consta comparecencia de vecinos de la parroquia de Torre, que manifiestan:

Que en términos, de esta parroquia, comprendidos dentro de los linderos que se citan, hay unos montes, que en conjunto, pueden ser llamados, " COSTA DE PARAMO", que desde, tiempo inmemorial, están, en la posesión, del común, de vecinos, de la parroquia, que los aprovechó, siempre, mancomunadamente, para pastoreo, rozas de matorral y cavadas.

Gran parte, de este monte, ha sido, ocupado, por la repoblación, forestal, hecha por el antiguo Patrimonio Forestal, del Estado.

El resto, del monte, sigue, con los aprovechamientos, vecinales de siempre.

A los posibles, beneficios, sobre tal repoblación, se consideran con derecho, todos los vecinos de la parroquia, en la forma establecida, por la Ley de Montes Vecinales en Mano Común.

RESULTANDO .- Que en la instrucción del expediente de clasificación se han cumplido los trámites y formalidades que establece la Ley de Montes Vecinales en Mano Común de 27 de julio de 1.968, y su Reglamento de 26 de febrero de 1.970, así como la Ley de Procedimiento Administrativo de 17 de julio de 1.958.

vistas las citadas Leyes y Reglamento y disposiciones de pertinente aplicación.

CONSIDERANDO .- Que el Jurado Provincial de Montes Vecinales en Mano Común, tiene competencia y jurisdicción para conocer del expediente, el cual fué promovido por la Administración Forestal, con capacidad y legitimación para ello, habiéndose formulado la iniciación y tramitación del expediente en lugar, forma y tiempo, todo ello, a tenor de lo dispuesto en los artículos 10 y 11 de la Ley de Montes Vecinales en Mano Común y 10 y 18 de su Reglamento.

CONSIDERANDO .- Que para determinar si un monte merece la calificación de vecinal en mano común se hace preciso concretar, si en el mismo concurren los requisitos reales que establecen la Ley de Montes Vecinales en mano común, de su artículo 1º así como el artículo 1º de su Reglamento a saber:

a) Que su pertenencia está atribuida a determinados vecinos agrupados en aldeas, lugares o parroquias, en calidad de tales en proindivisión con independencia de su origen en comunidad germánica o mano común, b) Que tal comunidad de vecinos no esté constituida formalmente en entidad municipal.

CONSIDERANDO .- Que el monte, " COSTA DE PARAMO", está perfectamente identificado, tanto por el ayuntamiento de Paramo, como por la Administración Forestal y en tal concepto fué consensado, así mismo fué identificado por los vecinos que comparecieron en el expediente de investigación unido los cuales se consideran con derecho a los aprovechamientos que sobre el citado monte puedan obtenerse a partes iguales.

CONSIDERANDO .- Que cualquiera que hubiese sido la propiedad de monte en tiempos remotos, los efectos de la prescripción extraordinaria regulada por el artículo 1.959 del Código Civil, legitiman la titularidad de los actuales aprovechadores.

Este Jurado Provincial a la vista de los antecedentes y consideraciones reseñadas, ha acordado:

1º .- Clasificar, el monte, " COSTA DE PARAMO", como se describe en el expediente, nº 12/80, como monte vecinal en mano común, perteneciente a los vecinos de la parroquia de Torre, del ayuntamiento de Paramo.

2º .- Que se emita certificación de la resolución firme de este Jurado al Registrador de la Propiedad, para la inscripción del monte a nombre de la comunidad titular del mismo, a tenor de lo dispuesto en el apartado a) del artículo 30 del Reglamento de Montes Vecinales en Mano Común.

The bottom of the document features several handwritten signatures and stamps. On the left, there is a large, stylized signature. To its right, there is another signature, followed by a circular stamp containing the text "de 20/7/80". Further right, there is a signature that appears to be "de 20/7/80" and another signature below it. The signatures are written in dark ink on a light-colored paper.

Prov.*	Munic.*	Comunidad Prop.*	N.* monte
LU	43	14	1

CLAVE DEL MONTE

3.- ESTADO FISICO

Ref. Índice	
3.1	<p>SITUACION. ALTITUD. ACCESOS.</p> <p>Este monte "COSTA DE PARAMO" de la parroquia de TORRE está situado en el extremo S. del término parroquial, formado por lomas y laderas que suben hacia el S. hasta la divisoria con término municipal de Sarria por los altos de San Berto, Penedo Redondo y Pico del Faro.</p> <p>El terreno es muy accidentado, con pendientes relativamente fuertes y altitudes comprendidas entre los 500 y 876 m.</p> <p>Tiene acceso por caminos de servicio desde la parroquia, donde enlazan con las carreteras locales a Portomarín y a San Julián; por el S. tiene acceso por la carretera local de Mazadoiro.</p>
3.2	<p>SUPERFICIE.</p> <p>220 Has., obtenidas mediante planimetrado sobre 1/25.000.</p>
3.3	<p>LINDEROS.</p> <p>N.- Fincas particulares de esta parroquia. E.- Monte "Costo de Páramo" de la parroquia de Saa. S.- Término municipal de Sarria. O.- Monte "Del Faro" de la parroquia de Friolfe.</p>
3.4	<p>DESCRIPCION DEL PERIMETRO.</p> <p>Los únicos límites destacables en el perímetro</p>

		Prov.*	Munic.*	Comunidad Prop.*	N.º monte
	CLAVE DEL MONTE	LU	43	14	1
Ref. Índice					
3.4	<p>de este monte "COSTA DE PARAMO" de la parroquia de TORRE son:</p> <ul style="list-style-type: none"> - Por el E. divide con monte del mismo nombre de la parroquia de Saa subiendo por el Rego de Fonte Virtudes subiendo hacia el S. y después por una loma hasta San Berto. - Por el S. divide con término municipal de Sarría desde San Berto subiendo por la mojonera hacia el SO. hasta Pico del Faro. - Por el O. divide con monte "Del Faro" de la parroquia de Friolfe bajando desde Pico del Faro hacia el NO, primero por una loma y después por la vaguada del Rego de Armada. 				
3.5	<p>OBSERVACION SOBRE LIMITE CON FINCAS PARTICULARES</p> <p>El límite de este monte "COSTA DE PARAMO" de la parroquia de TORRE no puede ser muy preciso en la zona baja con fincas particulares, si se tiene en cuenta que algunas de éstas ocupan antiguos terrenos del monte comunal; en consecuencia, se ha llegado con los límites de éste hasta donde hay seguridad o duda razonable de que puede pertenecer al mismo.</p> <p>En el caso de que este monte fuera calificado como vecinal en mano común, tal vez resulte necesario un deslinde parcial en tal colindancia con particulares, siguiendo los mismos criterios que en la calificación.</p>				



DONA ANA MANUELA BELINCHÓN JIMÉNEZ, SECRETARIA DO XURADO PROVINCIAL DE MONTES VECIÑAIS EN MAN COMÚN,

CERTIFICA:

Que na sesión celebrada polo Xurado Provincial coa data do dezasete de decembro de dous mil oito, figura o acordo seguinte:

<< 4. Varios:

- n) Monte **COSTA DO PÁRAMO** (expediente 12/80), pertencente aos veciños da parroquia de **TORRE**, no termo municipal de **O PÁRAMO**, e clasificado como veciñal en man común por resolución con data 16 de novembro de 1981 e Monte **FARO** (expediente 2/80), pertencente aos veciños da parroquia de **FRIOLFE**, no termo municipal de **O PÁRAMO**, e clasificado como veciñal en man común por resolución con data 16 de novembro de 1981. Con data 1 de decembro de 2008 tivo entrada escrito asinado por **D. MANUEL VÁZQUEZ CASTAÑO** e **D. JAIME LÓPEZ ARMESTO**, como presidentes das xuntas reitoras de Torre e Friolfe respectivamente, dando traslado dun acordo de **deslinde de avinza** practicado entre estas comunidades, en canto ás liñas divisorias que separan os dous montes, aprobado mediante acto conciliatorio celebrado o 14 de novembro de 2008, perante o Xulgado de Paz de O Páramo; xuntan acta do deslinde, planos topográficos, acta de conciliación levantada no Xulgado e certificacións de aprobación por parte das comunidades implicadas. Dado traslado do devandito deslinde ao Servizo de Montes e Industrias Forestais, recíbese nota interior, con data 3 de decembro de 2008, na que se especifican as modificacións da superficie que se producen como consecuencia da avinza, quedando o monte **COSTA DO PÁRAMO**, cunha superficie de **174 hectáreas, 22 áreas e 64 centiáreas**, e o monte **FARO**, cunha superficie de **123 hectáreas, 34 áreas e 64 centiáreas**. Examinada a documentación referida, o Xurado, por unanimidade, **ACORDA**, aceptando o deslinde practicado, proceder ás oportunas modificacións nos expedientes, e constancia a nivel do Rexistro de Montes Veciñais en Man Común, de conformidade co mesmo.

(...) >>

E para que conste, para a súa remisión a **D. MANUEL VÁZQUEZ CASTAÑO**, e sen prexuízo da ulterior aprobación da **ACTA** da sesión á que se fai referencia, expido a presente co V. e Pr. do Sr. Delegado Provincial da Consellería do Medio Rural, Presidente do Xurado, en Lugo, a doce de xaneiro de dous mil nove.

Vº e Pr.

**O DELEGADO PROVINCIAL
PRESIDENTE DO XURADO,**

Asdo: Emilio López Pérez.

621000

622500

624000

4742000

4740800

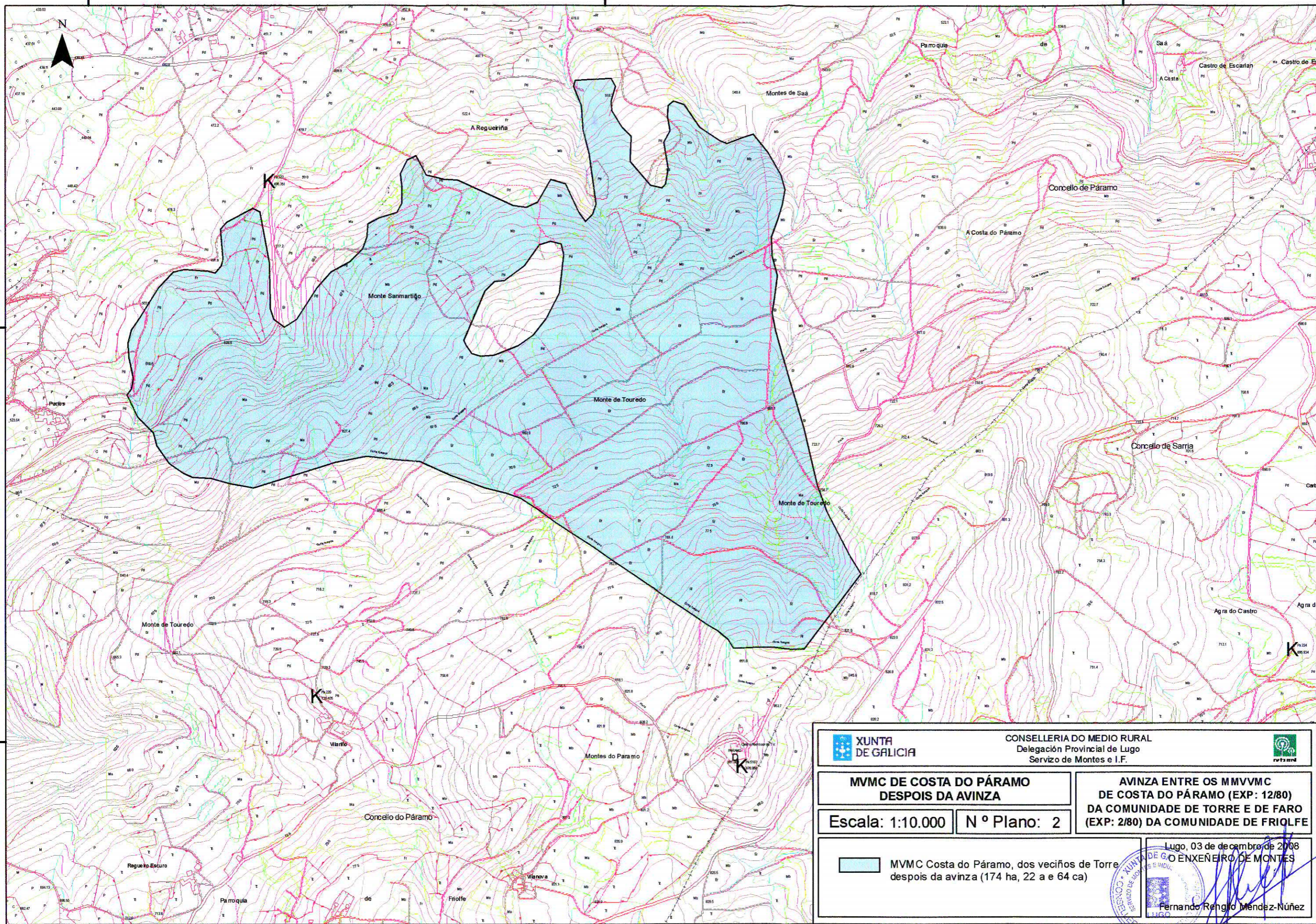

<p>XUNTA DE GALICIA</p>	<p>CONSELLERÍA DO MEDIO RURAL Delegación Provincial de Lugo Servizo de Montes e I.F.</p>	
-------------------------	--	--

**MVMC DE COSTA DO PÁRAMO
DEPOIS DA AVINZA**

**AVINZA ENTRE OS MMVVMC
DE COSTA DO PÁRAMO (EXP: 12/80)
DA COMUNIDADE DE TORRE E DE FARO
(EXP: 2/80) DA COMUNIDADE DE FRIOLFE**

Escala: 1:10.000 N° Plano: 2

<p>MVMC Costa do Páramo, dos veciños de Torre despois da avinza (174 ha, 22 a e 64 ca)</p>	<p>Lugo, 03 de decembro de 2008 O ENXENEIRO DE MONTES</p> <p> Fernando Rengifo Méndez-Núñez</p>
--	---



DONA ANA MANUELA BELINCHÓN JIMÉNEZ, SECRETARIA DO XURADO PROVINCIAL DE MONTES VECIÑAIS EN MAN COMÚN,

CERTIFICA:

Que na sesión celebrada polo Xurado Provincial coa data do dous de abril de dous mil nove, figura o acordo seguinte:

<< 4. Varios:

- k) Monte **COSTA DO PÁRAMO** (expediente 12/80), pertencente aos veciños da parroquia de **TORRE**, no termo municipal de **O PÁRAMO**, e clasificado como veciñal en man común por resolución con data 16 de novembro de 1981 e Monte **COSTA DO PÁRAMO, VERDUCEDO e COSTOIRAS** (expediente 10/80), pertencente aos veciños da parroquia de **SAA**, no termo municipal de **O PÁRAMO**, e clasificado como veciñal en man común por resolución con data 16 de novembro de 1981. Con data 10 de febreiro de 2009 tivo entrada escrito asinado por **D. MANUEL VÁZQUEZ CASTAÑO e D. MARCELINO GAY BOADO**, como presidentes das xuntas reitoras de Torre e Saa, respectivamente, dando traslado dun acordo de **deslinde de avinza** practicado entre estas comunidades, en canto ás liñas divisorias que separan os dous montes, aprobado mediante acto conciliatorio celebrado o 4 de febreiro de 2009, perante o Xulgado de Paz de O Páramo; xuntan acta do deslinde, planos topográficos, acta de conciliación levantada no Xulgado e certificacións de aprobación por parte das comunidades implicadas. Dado traslado do devandito deslinde ao Servizo de Montes e Industrias Forestais, recíbese nota interior, con data 12 de marzo de 2009, na que se especifican as modificacións da superficie que se producen como consecuencia da avinza, quedando o monte **COSTA DO PÁRAMO**, cunha superficie de **166 hectáreas, 58 áreas e 03 centiáreas**, e o monte **VERDUCEDO, COSTA DO PÁRAMO e COSTOIRAS**, cunha superficie de **275 hectáreas, 40 áreas e 12 centiáreas**. Examinada a documentación referida, o Xurado, por unanimidade, **ACORDA**, aceptando o deslinde practicado, proceder ás oportunas modificacións nos expedientes, e constancia a nivel do Rexistro de Montes Veciñais en Man Común, de conformidade co mesmo.

(...) >>

E para que conste, para a súa remisión a **parte interesada**, e sen prexuízo da ulterior aprobación da **ACTA** da sesión á que se fai referencia, expido a presente co V. e Pr. do Sr. Delegado Provincial da Consellería do Medio Rural, Presidente do Xurado, en Lugo, a 3 de abril de dous mil nove.

Vº e Pr.

**O DELEGADO PROVINCIAL
PRESIDENTE DO XURADO,**



Asdo: Emilio López Pérez.



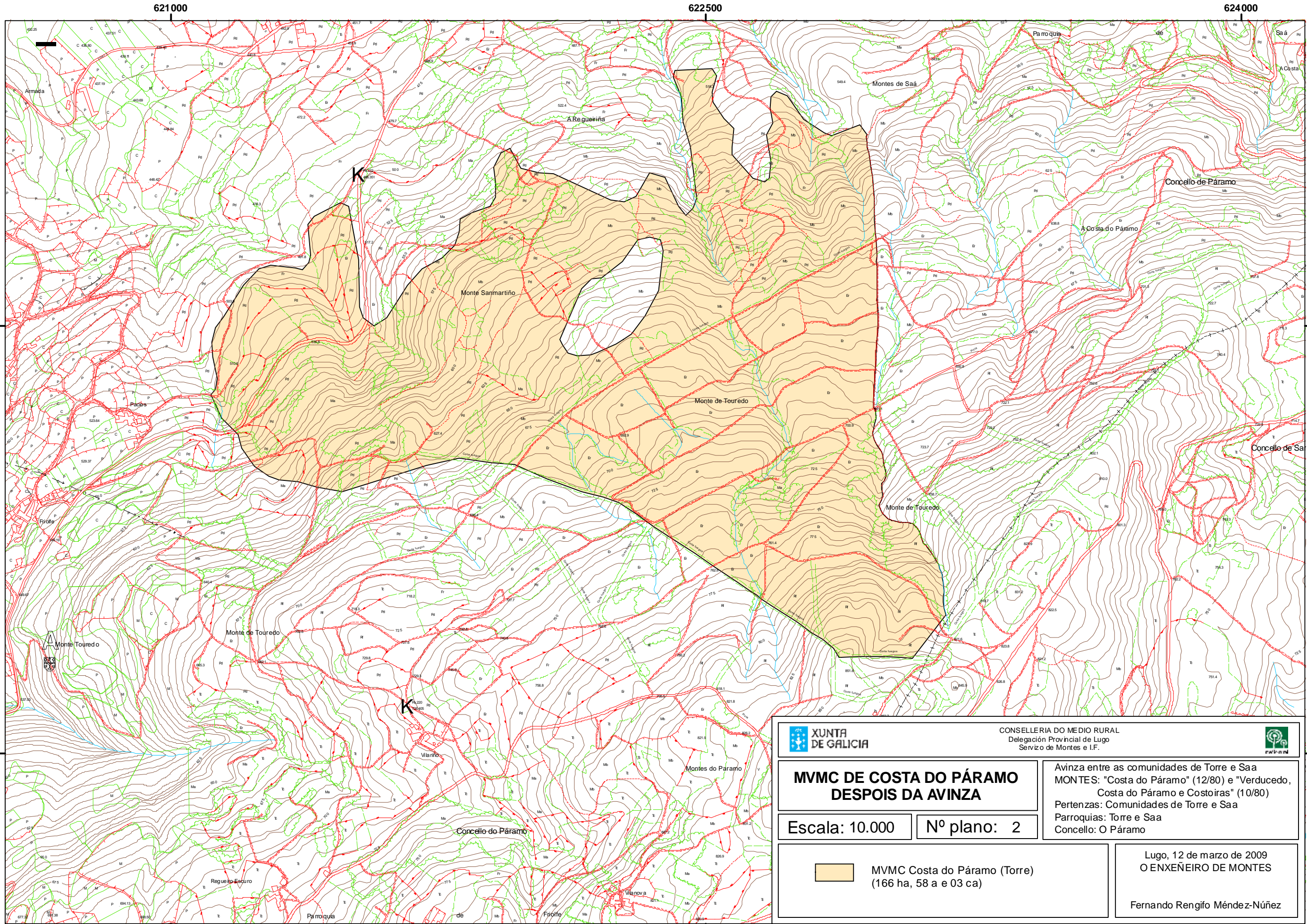



XUNTA DE GALICIA
 CONSELLERÍA DO MEDIO RURAL
 Delegación Provincial de Lugo
 Servizo de Montes e I.F.

**MVMC DE COSTA DO PÁRAMO
 DESPOIS DA AVINZA**

Avinza entre as comunidades de Torre e Saa
 MONTES: "Costa do Páramo" (12/80) e "Verducedo,
 Costa do Páramo e Costoiras" (10/80)
 Pertenzas: Comunidades de Torre e Saa
 Parroquias: Torre e Saa
 Concello: O Páramo

Escala: 10.000 Nº plano: 2

 MVMC Costa do Páramo (Torre)
 (166 ha, 58 a e 03 ca)

Lugo, 12 de marzo de 2009
O ENXEÑEIRO DE MONTES
 Fernando Rengifo Méndez-Núñez



Lucía Belver Quiroga, secretaria do Xurado Provincial de Montes Veciñais en Man Común de Lugo,

CERTIFICO:

Que na sesión celebrada polo xurado provincial o día **25 de xuño de 2019**, figura o seguinte acordo:

Monte PENA, CRUZ DA AGUIEIRA E SAN MARCOS (expediente 66/78), pertencente aos veciños da parroquia de GOIÁN, no termo municipal de SARRIA, e monte COSTA DE PÁRAMO (expediente 12/80), pertencente aos veciños da parroquia de TORRE no termo municipal de O PÁRAMO. O 03-05-2019, ten entrada escrito de José Carlos López Pérez, como presidente da comunidade de Goián, achegando un acordo de deslindamento de avinza practicado entre estas comunidades, en canto ás liñas divisorias que separan os dous montes, aprobado mediante acto conciliatorio celebrado perante o Xulgado de Paz de O Páramo; xuntan acta do deslindamento, planos topográficos, acta de conciliación levantada no Xulgado e certificacións de aprobación por parte das comunidades implicadas. Dado traslado do devandito deslindamento ao Servizo de Montes, o 23-05-2019 emite un informe (núm. 29/19), no que se especifican as modificacións de superficie que se producen como consecuencia da avinza, nos termos que se describen no dito informe. O monte PENA, CRUZ DA AGUIEIRA E SAN MARCOS queda cunha superficie de 141 hectáreas, e o monte COSTA DE PÁRAMO, cunha superficie de 168 hectáreas. Examinada a documentación presentada, o Xurado, por unanimidade, ACORDA aprobar o deslindamento por avinza practicado, e proceder ás oportunas modificacións nos expedientes respectivos.

Para que conste, expido este certificado co visto e praxe da xefa territorial da Consellería do Medio Rural, presidenta do xurado.



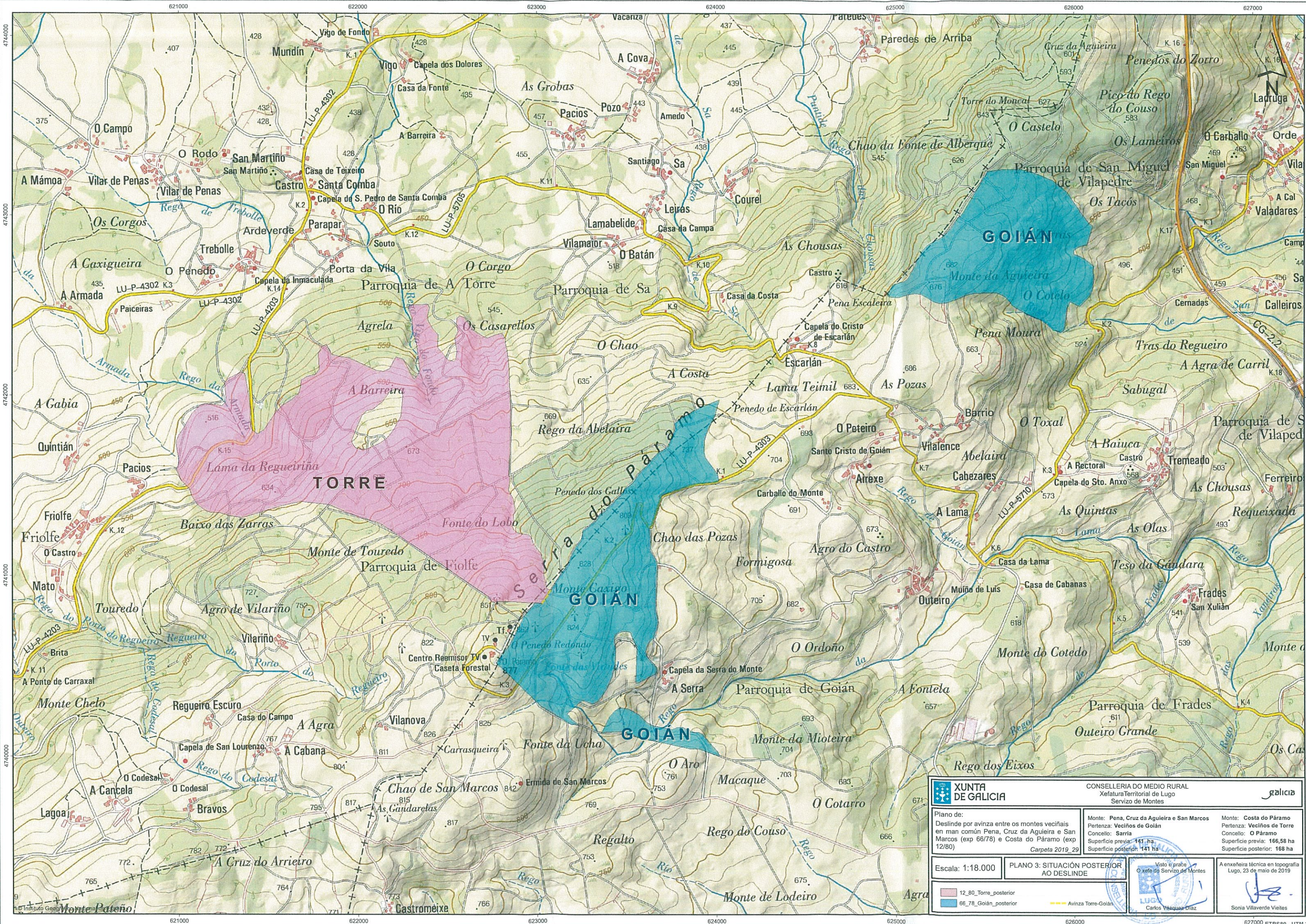

XUNTA DE GALICIA CONSELLERÍA DO MEDIO RURAL Xefatura Territorial de Lugo Servizo de Montes		
Plano de: Deslinde por avinza entre os montes veciñais en man común Pena, Cruz da Agueira e San Marcos (exp 66/78) e Costa do Páramo (exp 12/80)		
Monte: Pena, Cruz da Agueira e San Marcos Pertenza: Veciños de Goián Concello: Sarria Superficie previa: 141 ha Superficie posterior: 141 ha Carpeta 2019_29		Monte: Costa do Páramo Pertenza: Veciños de Torre Concello: O Páramo Superficie previa: 166,58 ha Superficie posterior: 168 ha
Escala: 1:18.000	PLANO 3: SITUACIÓN POSTERIOR AO DESLINDE	Visto e praba O xefe do Servizo de Montes Carlos Vazquez Diaz
12_80_Torre_posterior 66_78_Goián_posterior	Avinza Torre-Goián	A enxeña técnica en topografía Lugo, 23 de maio de 2019 Sonia Villaverde Vieltes

Lucía Belver Quiroga, secretaria do Xurado Provincial de Montes Veciñais en Man Común de Lugo,

CERTIFICO:

Que na sesión celebrada polo xurado provincial o día **30.10.2024**, figura o seguinte acordo:

Como consecuencia da entrada en vigor da Lei 7/2012 de montes de Galicia, e coa finalidade de levar a cabo o establecido na Disposición transitoria décimo terceira, con respecto á revisión de esbozos de montes veciñais en man común, o xurado, na reunión celebrada o 17.09.2012, acordou solicitar do Servizo de Montes a realización de propostas de revisión e elaboración de cartografías actualizadas dos montes veciñais da provincia susceptibles de tal adecuación.

MVMC **Costa do Páramo** (exp. 12/80), pertencente aos veciños da parroquia de Torre, concello do **Páramo**.

O 27.9.2022 tivo entrada unha solicitude da comunidade de Torre para que se proceda á revisión do esbozo do seu monte veciñal conforme á proposta que achegan. Procedemento con número de expediente **2022_155**.

O 29.8.2024, o Servizo de Montes elaborou un informe no que se recolle a definición do esbozo revisado. De acordo coa cartografía resultante, a superficie do monte de **Costa do Páramo** pasa a ser de **150,48 hectáreas**.

Examinada a devandita proposta, o xurado, por unanimidade, ACORDA aceptala e proceder á incorporación do novo esbozo ao expediente.

Para que conste, para a súa remisión á **parte interesada**, e sen prexuízo da ulterior aprobación da acta da sesión á que se fai referencia, expido este certificado co visto e praxe da presidenta do xurado.

Lugo, data da sinatura electrónica

A secretaria do xurado
Lucía Belver Quiroga

Visto e praxe
A presidenta do xurado
M^a Olga Iglesias Fontal



