

ID: 900

PROVINCIA: LUGO	MUNICIPIO: PIEDRAFITA
------------------------	------------------------------

Exp. No 55/73

CARPETA-FICHA DEL MONTE:

" DE LAGUNA DE TABLAS "

COMUNIDAD PROPIETARIA

VECINOS DE LAGUNA DE TABLAS

CLAVE DEL MONTE

PROVINCIA	MUNICIPIO	COMUNIDAD PROPIETARIA	MONTE
LU	45	1. 6	1

SUPERFICIE

HECTAREAS
157

LUGO

En la ciudad de Lugo a 28 de diciembre de 1.974, reunido el Jurado Provincial de Montes Vecinales en Mano Común, en la Sala de Juntas del Gobierno Civil, acordó la clasificación del monte "DE LAGUNA DE TABLAS", como Monte vecinal en mano común a tenor de la siguiente resolución:

- Visto el día de la fecha el expediente, de clasificación del monte "DE LAGUNA DE TABLAS", expediente núm 55/73, del ayuntamiento de Piedrafita, promovido por la Administración Forestal, I.C.O.N.A.

RESULTANDO.- Que con fecha 24 de octubre de 1.973, el Jurado Provincial de Montes Vecinales en Mano Común acordó la iniciación del expediente de clasificación, designando como Instructor, al vocal DON MANUEL LOSADA CAMPO, Registrador de la Propiedad de Becerreá.

RESULTANDO.- Que con fecha 22 de noviembre se dictó providencia, por la que se inicia el expediente, de clasificación número 55/73, poniendo por cabeza del mismo la comunicación del acuerdo del Jurado Provincial y la documentación aportada.

RESULTANDO.- Que con fecha 12 de noviembre de 1.973, se dictó providencia, acordando requerir al ayuntamiento de Piedrafita, para que aporte a) Certificación del Registro de la Propiedad, relativo al monte "DE LAGUNA DE TABLAS", de 157 Has. sito en la parroquia de Cebreiro; b) Certificación del Inventario de Bienes Municipales, relativo al monte "DE LAGUNA DE TABLAS", c) Certificación del acuerdo municipal relativo al consorcio con la Administración Forestal para su repoblación.

RESULTANDO.- Que con fecha 12 de noviembre de 1.973, se recabó de la Administración Forestal I.C.O.N.A. certificación relativa a si el monte "DE LAGUNA DE TABLAS", figura incluido en el Catálogo de Montes de Utilidad Pública.

RESULTANDO.- Que con fecha 4 de enero de 1.974, se recibió escrito del Instituto para la Conservación de la Naturaleza, en el que se dice que el monte "DE LAGUNA DE TABLAS", no figura incluido en el Catálogo de Utilidad Pública.

RESULTANDO.- Que con fecha 1 de diciembre de 1.973, se dictó providencia, por la que se acuerda la publicación de Edicto en el Boletín Oficial de la Provincia y Tablón de anuncios del ayuntamiento de Piedrafita, poniendo en conocimiento de todos los interesados la incoación del expediente, a fin de que pudieran comparecer e intervenir en él en defensa de sus intereses y derechos, publicación que se llevó a efecto en el B.O. de la Provincia núm. 2 correspondiente al día 3 de enero de 1.974 y en el tablón de anuncios del ayuntamiento de Piedrafita, según certificación del Secretario del ayuntamiento de 26 de enero de 1.974.

RESULTANDO.- Que en la Instrucción del expediente se han cumplido los trámites y formalidades que establecen la Ley de Montes Vecinales en Mano Común de 27 de Julio de 1.968 y su Reglamento de 26 de febrero de 1.970, así como la Ley de Procedimiento Administrativo de 17 de julio de 1.958.

Vistas, las citadas Leyes, y Reglamento y demás disposiciones d pertinencia aplicación

CONSIDERANDO.- Que el Jurado Provincial de Montes Vecinales en Mano Común tiene competencia y jurisdicción para conocer del expe-

diente que fué promovido por la Administración Forestal, con capacidad y legitimación para ello; habiéndose formulado la iniciación y tramitación del expediente en lugar, forma y tiempo, todo ello a tenor de lo que disponen los artículos 10 y 11 de la Ley de Montes Vecinales en Mano Común de 27 de julio de 1968 y 10 y 18 del Reglamento de 26 de febrero de 1970.

CONSIDERANDO.- que para determinar si un monte merece la calificación de vecinal en mano común, se hace preciso concretar si en él concurren los requisitos y fortidades que exigen los artículos 1º de la Ley de Montes Vecinales en Mano Común de 27 de julio de 1968, y artículo 1º de su Reglamento de 26 de febrero de 1970, a saber; a) Que su pertenencia está atribuida a determinados vecinos agrupados en aldeas, lugares o parroquias, en calidad de tales, en proindivisión, con independencia de su origen, en copropiedad germánica o mano común; b) Que tal comunidad de vecinos no esté constituida formalmente en entidad municipal.

CONSIDERANDO.- que el monte "DE LAGUNA DE TABLAS", está perfectamente identificado, tanto por el Ayuntamiento como por la Administración Forestal, y en tal concepto fué consorciado para su repoblación y asimismo lo han identificado los vecinos que han comparecido en el expediente de investigación seguido por la Administración Forestal, que figura unido al expediente en el que manifiestan la existencia de dicho monte en el que se creen con derecho a los aprovechamientos a partes iguales todos los vecinos de Laguna de Tablas, de la parroquia de Cebrero, Ayuntamiento de Piedrafita.

CONSIDERANDO.- Que cualquiera que hubiese sido la propiedad del monte "DE LAGUNA DE TABLAS", en tiempos remotos, los efectos de la prescripción extraordinaria regulada por el artículo 1959 del Código Civil, legitiman la titularidad de los actuales aprovechadores, del lugar de Laguna de Tablas, de la parroquia del Cebrero, del Ayuntamiento de Piedrafita.

Este Jurado Provincial de Montes Vecinales en Mano Común, en sesión del día de la fecha y a la vista de los antecedentes y consideraciones señaladas ha acordado:

1º.- Clasificar el monte de "LAGUNA DE TABLAS", como se describe en el expediente 55/73, como monte vecinal en mano común, perteneciente a los vecinos del lugar de Laguna de Tablas, en régimen de comunidad germánica, en el Ayuntamiento de Piedrafita.

2º.- Que se remita certificación de la resolución firme de Este Jurado, al Registrador de la Propiedad para su inscripción a nombre de la comunidad titular de la misma a tenor de lo dispuesto en el apartado a) del artículo 30 del Reglamento de 26 de febrero de 1970.

Prov.*	Munic.*	Comand. del Prop.*	N.º monte
LU	45	1.6	1

CLAVE DEL MONTE

3.- ESTADO FISICO

Ref. Índice

3.1 SITUACION. ALTITUD. ACCESOS.

Este monte de LAGUNA DE TABLAS está situado en torno al pueblo y sus fincas particulares formando "término redondo" que solo queda abierto por el S.O. en los prados del arroyo de Pradelo.

Está formado en su parte N. por el macizo de Chao dos Carozos, dependientes relativamente suaves; la parte S. más accidentada y con pendientes más fuertes está formada por las laderas que bajan hacia el N. de los altos de Pozo de Area. Tiene altitudes comprendidas entre los 950 y los 1.394 m.

Este monte está cortado al S., por su parte alta por la carretera de Sarria a Piedrafita; los accesos al resto del monte son los caminos de servidumbre desde el pueblo.

3.2 SUPERFICIE.

157 Has., obtenidas mediante planimetrado sobre 1/25.000.

Prov.*	Munic.*	Comunidad Prop.*	N.º monte
LU	45	1.6	1

Ref.º Índice	CLAVE DEL MONTE
3.3	<p>LINDEROS.</p> <p>N.- Montes de Fonteferreira y de Barjamayor. E.- Monte del Cebrero. S.- Monte de Celeirò. O.- Monte de Liñares y Cotercas y término y monte de Mbeda.</p>
3.4	<p>DESCRIPCION DEL PERIMETRO.</p> <p>El perímetro de todo el término vecinal, comprendiendo montes, fincas particulares y el mismo pueblo, puede describirse empezando por el N., en Chao dos Carozes, donde concurren con este monte los de Moeda y Fonteferreira; con este último divide de O.-E. bajando por una loma a Fonte do Carballo, donde empieza a limitar con monte de Barjamayor, con el que baja por la vaguada de Fonte do Carballo hasta Tapòn, entre fincas particulares; con el mismo monte sube de N. A S. por el regueriro del Aguardiente arriba hasta por cima del camino de Laguna de Tablas a Fontevedra, donde empieza a limitar con monte de Cebrero siguiendo un muro que en dirección S.O. sube a media ladera hasta Fonte Landeira, sobre la carretera de Sarria a Piedrafita, en dirección S.E. sigue subiendo a Pena dos Tormentos y</p>

Prov.*	Munic.*	Consalid Posp.*	N.º monte
LU	45	1.6	1

Ref. Índice

CLAVE DEL MONTE

3.4

Pozo de Fonte do Ray; aquí empieza a limitar con monte de Celeirò, con el que divide de E. a O. por una loma que divide aguas hasta llegar a Pena ~~de~~ da Verdade, donde empieza monte de Linares y Coterces; con èste limita en un pequeño tramo en direcciòn S.-N. bajando hasta Fonte Cabeira, ya despuès de cruzar la carretera. En Fonte Cabeira empieza a limitar con monte de Moeda, con el que baja de S.-N. por el arroyo de Parede hasta llegar por entre prados particulares hacia el O. hasta Outeiro, de donde sube a media ladera en direcciòn N.E. a Pena de Moeda y de O.-E. a Chao dos Carozos, donde se comenzò.

3.5

OBSERVACION SOBRE LIMITE CON FINCAS PARTICULARES

El límite de este monte con fincas particulares no puede ser muy preciso si se tiene en cuenta que tambien existe parcelaciòn en el mismo monte. Se ha llegado con los límites de este hasta donde existia seguridad o duda razonable de que pudiera pertenecer al monte de referencia. En caso de que llegase a ser calificado como vecinal en mano comùn, sería necesario deslindar parcial en tal colindancia con particulares.

Término

de
Los

Nogales

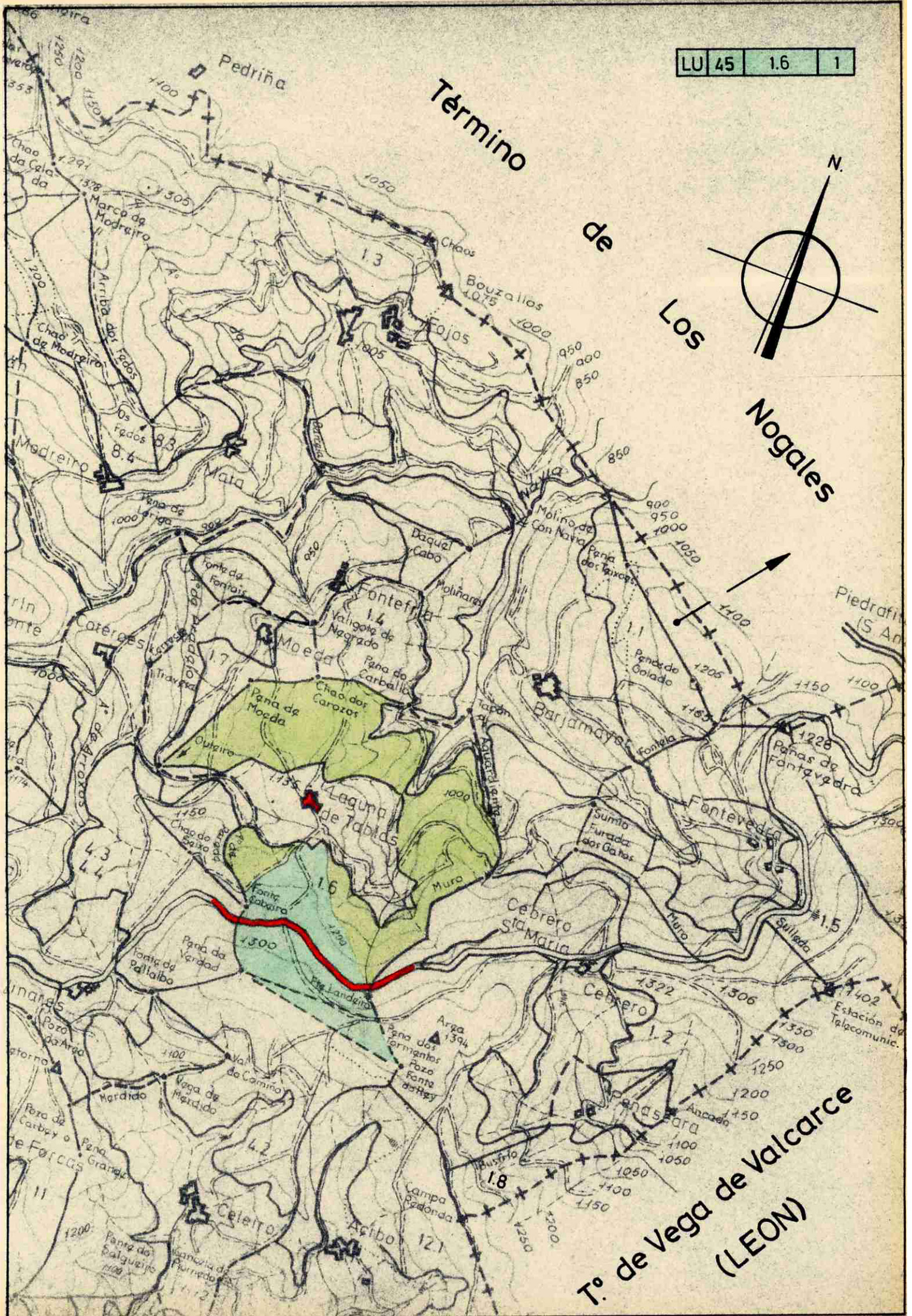
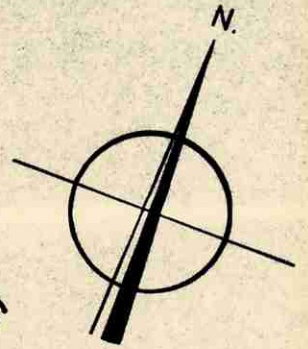

Tº de Vega de Valcarce
(LEON)



DON CARLOS FERNÁNDEZ VALDIVIELSO, SECRETARIO DO XURADO PROVINCIAL DE MONTES VECIÑAIS EN MAN COMÚN,

CERTIFICA:

Que na sesión celebrada polo Xurado Provincial coa data do once de xuño de dous mil tres, figura o acordo seguinte:

<< 5º.- **Varios**
(...)

h) Monte: "LAGÚA DE TABOAS" (expediente 55/73), pertencente ós veciños de LAGÚA, da parroquia do CEBREIRO do concello de PEDRAFITA DO CEBREIRO, e clasificado como veciñal en man común por resolución do xurado provincial con data 28 de decembro de 1974.

Pola xerencia territorial do catastro, remitiuse relación de predios que, ó longo do proceso de renovación catastral levado a cabo neste concello, foron reclamados como particulares pero que figurarían incluídos dentro do monte veciñal en man común do devandito lugar, polo que solicitan ó xurado se certifique si realmente están excluídos do referido monte. Dado traslado da solicitude ó xefe do Distrito forestal VII Fonsagrada-Ancars, recíbese plano levantado polo persoal técnico do mesmo reflexando as zonas afectadas polas reclamacións en relación co monte veciñal clasificado.

Examinada toda a documentación referida e comprobando, de acordo coa información facilitada polo catastro, a existencia de erros materiais no croquis da carpeta ficha do expediente, o xurado, por unanimidade, **ACORDA** adapta-la planimetría obrante no expediente de clasificación á delimitación realizada polo distrito forestal, excluindo da mesma os predios reclamados como particulares, facendo as correccións oportunas na superficie do monte, todo isto en base ás facultades atribuídas polo artigo 105 da Lei 30/1992 do 26 de novembro, de *Réxime xurídico das administracións públicas e do procedemento administrativo común*, modificada pola Lei 4/1999 que establece que as administracións públicas poderán en calquera momento, de oficio ou a instancia dos interesados, rectifica-los erros materiais, de feito ou aritméticos existentes nos seus actos.

E para que conste, para a súa remisión ó **XEFE DO DISTRITO FORESTAL VII**, e sen prexuízo da ulterior aprobación da **ACTA** da sesión á que se fai referencia, expido a presente co V. e Pr. do Sr. Delegado Provincial da Consellería de Medio Ambiente, Presidente do Xurado, en Lugo, a dcz de xullo de dous mil tres.

Vº e Pr.
**O DELEGADO PROVINCIAL
PRESIDENTE DO XURADO,**

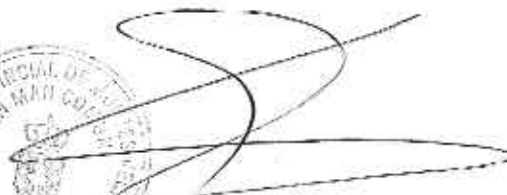
Luis González Vázquez.



DISTRITO FORESTAL A FONSGRADA - OS ANCARES
REVISIÓN DEL MONTE VECINAL EN MANO COMÚN DE LAGÚA DE TABLAS
CONCELLO: PEDRAFITA DO CEBREIRO

■ Fincas reclamadas para exclusión

■ Monte vecinal en mano común según jurado de montes

■ Monte vecinal en mano común según vecinos

ESCALA 1:10.000

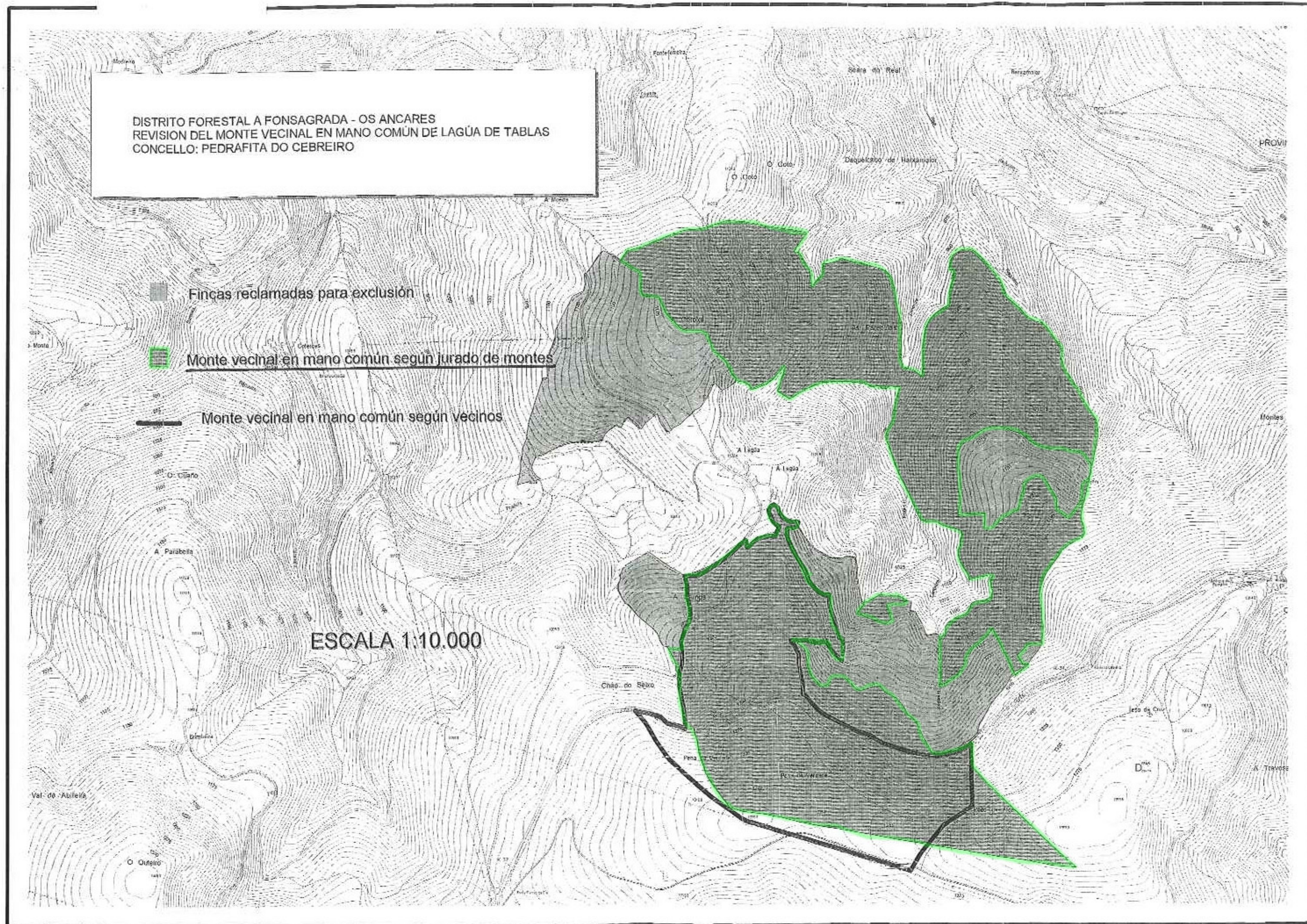

Lucía Belver Quiroga, secretaria do Xurado Provincial de Montes Veciñais en Man Común de Lugo,

CERTIFICO:

Que na sesión celebrada polo xurado provincial o día **30.10.2024**, figura o seguinte acordo:

MVMC **Coterces e Liñares** (exp. 59/73), pertencente aos veciños dos lugares de Coterces e Liñares, parroquia de Liñares; e MVMC **Lagoa de Táboas** (exp. 55/73), pertencente aos veciños de Lagoa, parroquia do Cebreiro. Ambos montes no concello de **Pedrafita do Cebreiro**.

O 29.9.2022 foi presentada unha solicitude relativa ao acordo de deslindamento levado a cabo por avinza entre as citadas comunidades, en canto á liña divisoria que separa os seus montes veciñais.

Aportan acta de deslindamento, planos topográficos, acta de conciliación e certificacións de aprobación por parte das comunidades implicadas. Procedemento con número de expediente **2022_238**.

O 17.10.2024, o Servizo de Montes emite un informe no que se recollen as modificacións que se producen como consecuencia do deslindamento acordado e se especifican as seguintes superficies resultantes:

- MVMC **Coterces e Liñares**: 112,61 hectáreas.
- MVMC **Lagoa de Táboas**: 113,64 hectáreas

Examinada a documentación presentada, o xurado, por unanimidade, ACORDA aprobar o deslindamento practicado e proceder ás oportunas modificacións nos respectivos expedientes.

Para que conste, para a súa remisión á **parte interesada**, e sen prexuízo da ulterior aprobación da acta da sesión á que se fai referencia, expido este certificado co visto e praxe da presidenta do xurado.

Lugo, data da sinatura electrónica

A secretaria do xurado
Lucía Belver Quiroga

Visto e praxe
A presidenta do xurado
M^a Olga Iglesias Fontal





Asinado por: GONZALEZ FERNANDEZ, MANUEL
Cargo: Xefe Servizo de Montes
Data e hora: 17/10/2024 10:40:42

Asinado por: FRAGA SAENZ, SANTIAGO
Cargo: Xefe Área Técnica MVMC e Ordenación de Montes
Data e hora: 17/10/2024 10:16:41

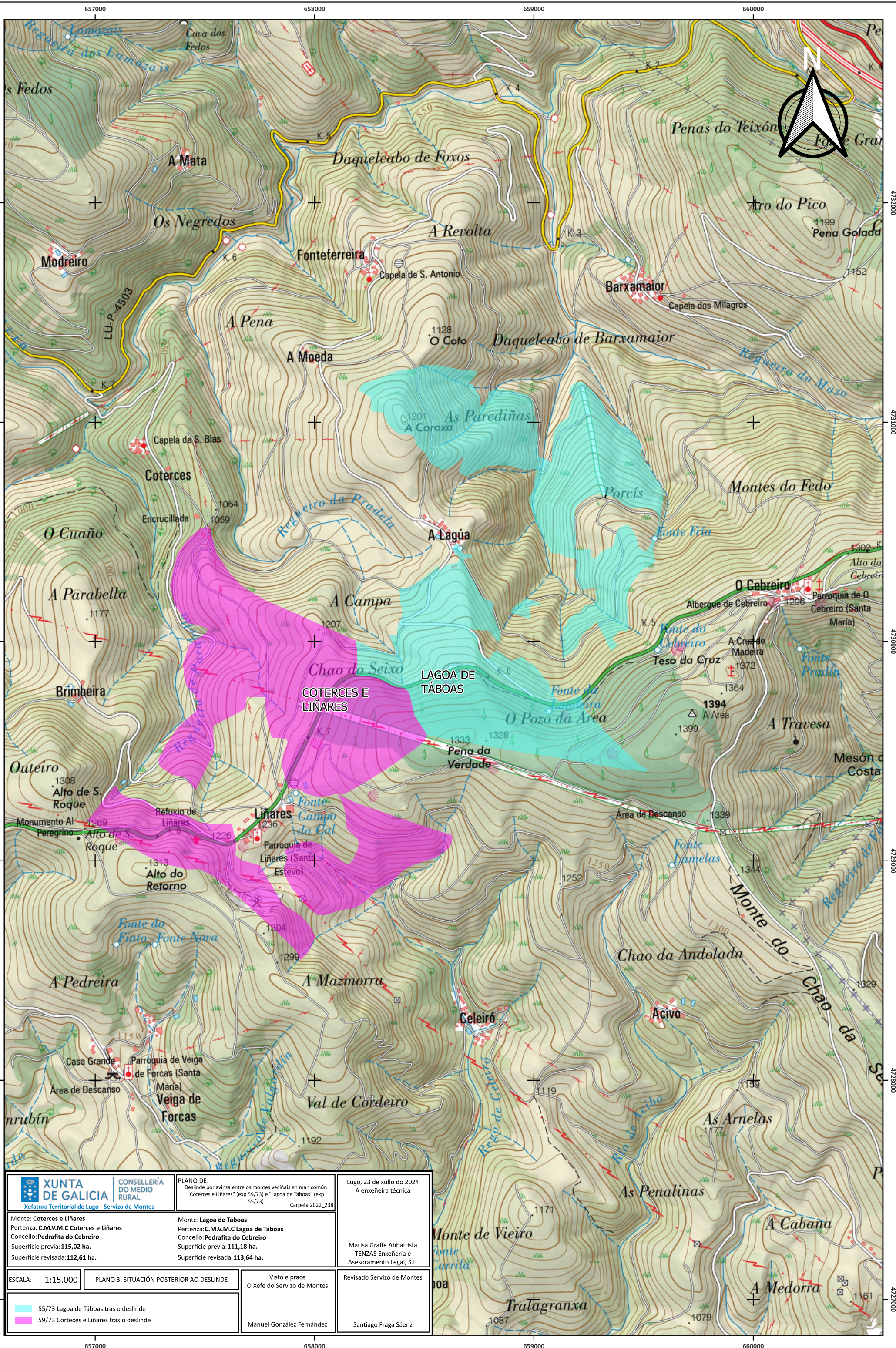
CVE: 14JX064VDS00
Ficheiro: https://sede.xunta.gal/cve

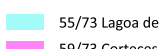
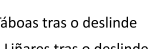

 XUNTA DE GALICIA Xefatura Territorial de Lugo - Servizo de Montes	 CONSELLERÍA DO MEDIO RURAL	PLANO DE: Deslinde por avinza entre os montes veciñais en man común "Coterces e Liñares" (exp 59/73) e "Lagoa de Táboas" (exp 55/73) Carpeta 2022_238	Lugo, 23 de xullo do 2024 A enxeñeira técnica
Monte: Coterces e Liñares Pertenza: C.M.V.M.C Coterces e Liñares Concello: Pedrafita do Cebreiro Superficie previa: 115,02 ha. Superficie revisada: 112,61 ha.	Monte: Lagoa de Táboas Pertenza: C.M.V.M.C Lagoa de Táboas Concello: Pedrafita do Cebreiro Superficie previa: 111,18 ha. Superficie revisada: 113,64 ha.	Marisa Graffe Abbattista TENZAS Enxeñaría e Asesoramento Legal, S.L.	
ESCALA: 1:15.000	PLANO 3: SITUACIÓN POSTERIOR AO DESLINDE	Visto e prace O Xefe do Servizo de Montes	Revisado Servizo de Montes
 55/73 Lagoa de Táboas tras o deslinde	 59/73 Coterces e Liñares tras o deslinde	Manuel González Fernández	Santiago Fraga Sáenz

