

ID: 901

PROVINCIA: LUGO	MUNICIPIO: PIEDRAFITA
------------------------	------------------------------

Exp. N° 56/73

CARPETA-FICHA DEL MONTE:

" DE FONFRIA "

COMUNIDAD PROPIETARIA

VECINOS DE FONFRIA

CLAVE DEL MONTE

PROVINCIA	MUNICIPIO	COMUNIDAD PROPIETARIA	MONTE
LU	45	2	1

SUPERFICIE

HECTAREAS
166

LUGO

En la ciudad de Lugo a 28 de diciembre de 1.974, reunido el Jurado Provincial de Montes Vecinales en Mano Común en la Sala de Juntas del Gobierno Civil, acordó la clasificación del monte "DE FONFRÍA" como monte vecinal en mano común, a tenor de la siguiente resolución

Visto en el día de la fecha el expediente de clasificación del monte "DE FONFRÍA", expediente número 56/73, del ayuntamiento de Piedrafita del Cebreiro, promovido a instancia de la Administración Forestal I.C.O.N.A. y

RESULTANDO.- Que con fecha 24 de octubre de 1.973, el Jurado Provincial de Montes Vecinales en Mano Común, acordó la iniciación del expediente de clasificación, designando como Instructor del mismo al Vocal D. Manuel Lodada Campo Registrador de la Propiedad de Becebrera.

RESULTANDO.- Que con fecha 12 de Noviembre de 1.973, se dictó providencia, por la que se comienza el expediente de clasificación número 56/73, poniendo como cabeza del mismo la comunicación del acuerdo del Jurado, y la documentación aportada.

RESULTANDO.- Que con fecha 12 de noviembre se dictó providencia acordando requerir al ayuntamiento de Piedrafita del Cebreiro, para que aporte: a) Certificación del Registro de la Propiedad, relativo a la inscripción del monte "DE FONFRÍA" de 166 hectáreas sito en la parroquia de Fonfría; b) Certificación del Inventario de Bienes Municipales relativo al monte "DE FONFRÍA"; c) Certificación de acuerdo municipal, referente al consorcio con la Administración Forestal para su repoblación.

RESULTANDO.- Que con fecha 12 de noviembre de 1.973 se acordó recibir de la Administración Forestal I.C.O.N.A., certificación relativa a si el monte "DE FONFRÍA" figura incluido dentro del Catálogo de Montes de Utilidad Pública.

RESULTANDO.- Que con fecha 4 de enero de 1.974, se recibió escrito del Instituto Nacional para la Conservación de la Naturaleza en el que se dice que el monte "DE FONFRÍA", no forma parte de ningún monte catalogado de Utilidad Pública.

RESULTANDO.- Que con fecha 1 de diciembre se dictó providencia acordando la publicación de edicto en el B.O. de la Provincia y en el Tablon de anuncios del ayuntamiento de Piedrafita del Cebreiro, poniendo en conocimiento de todos los interesados, la incoación del expediente a fin de que pudieran comparecer e intervenir en él, en defensa de sus intereses y derechos, publicación que se llevó a efecto en el B.O. de la provincia n° 4 correspondiente al 5 de enero de 1.974, y en el Tablon de anuncios del ayuntamiento de Piedrafita del Cebreiro según certificación del Secretario del ayuntamiento de 26 de enero de 1.974

RESULTANDO.- Que en la instrucción del expediente, se han cumplido los trámites y formalidades que establecen las Ley de Montes Vecinales en Mano Común de 27 de julio de 1.968 y su Reglamento de 26 de febrero de 1.970, así como la Ley de Procedimiento Administrativo de 17 de julio de 1.958.

Vistas las citadas leyes y Reglamento y demás disposiciones de pertinente aplicación

CONSIDERANDO.- Que el Jurado Provincial de Montes Vecinales en Mano Común, tiene competencia y jurisdicción, para conocer del expediente que promovido por la Administración Forestal, con capacidad y legitimación para ello, habiéndose formulado iniciación y trámite

ción del expediente, en lugar, forma y tiempo, todo ello a tenor de lo que prescriben los artículos 10 y 11 de la Ley de Montes Vecinales en Mano Común de 27 de Julio de 1.968 y 10 y 18 de su Reglamento de 26 de febrero de 1.970.

CONSIDERANDO.- Que para determinar si un monte, merece la calificación de vecinal en mano común, se hace preciso concretar si en el concurren, los requisitos y formalidades que establecen los artículos 1º de la Ley de 27 de Julio de 1.968 y 1º de su Reglamento de 26 de febrero de 1.970, a saber: a) Que su pertenencia está atribuida a determinados vecinos, agrupados en aldeas, lugares o parroquias, en su calidad de tales, en proindivisión, con independencia de su origen, en comunidad de tipo Germánica o mano común; b) Que tal comunidad de vecinos no esté constituida en entidad municipal.

CONSIDERANDO.- Que el monte «DE FONFRÍA» está perfectamente identificado, tanto por el ayuntamiento como por la Administración Forestal, y en tal concepto fué consorciado, y asimismo, fue identificado por los vecinos que comparecieron en el expediente de investigación unido en el que dicen, que en términos de Fonfría, existen unos montes vecinales, aprovechados en común para rozado matorral siembra y pastoreo en común. A los posibles beneficios, se consideran con derecho todos los vecinos, a partes iguales.

CONSIDERANDO.- Que cualquiera que hubiese sido la propiedad del monte «DE FONFRÍA» en tiempos remotos, los efectos de la prescripción extraordinaria, regulada por el artículo 1.959 del Código Civil legitiman la titularidad de los actuales aprovechadores vecinos de Fonfría, del ayuntamiento de Piedrafita del Cebrero.

Este Jurado Provincial de Montes Vecinales en Mano Común, en sesión del día de la fecha y a la vista de los antecedentes y consideraciones reseñadas, ha acordado:

1º.- Clasificar el monte «DE FONFRÍA» como se describe en el expediente núm 56/73, como monte vecinal en mano común perteneciente a los vecinos de Fonfría del ayuntamiento de Piedrafita del Cebrero, en régimen de copropiedad germánica.

2º.- Que se remita certificación de la resolución firme de ese Jurado al Registrador de la Propiedad, para su inscripción a nombre de la comunidad titular del citado monte, a tenor de lo que prescribe el apartado a del artículo 201 del Reglamento de 26 de febrero de 1.970

Prov.*	Munic.*	Comunidad Prop.*	N.º monte
LU	45	2	1

CLAVE DEL MONTE

*** 3.- ESTADO FISICO**

Ref.º Índice	
3.1	<p>SITUACION. ALTITUD. ACCESOS.</p> <p>Este monte de FONFRIA está situado en el extremo N.O. de este municipio de Piedrafita, en la concurrencia con los de Triacastela y Los Nogales. Están formando una "herradura" por el N. y E. de las fincas particulares y el pueblo.</p> <p>Están formados por las laderas y estribaciones hacia el S. de la Sierra del Rañadoiro. Las pendientes son relativamente suaves, con altitudes comprendidas entre los 1.250 y 1.384 m.</p> <p>El mejor acceso a estos montes es la carretera de Sarria a Piedrafita, que pasa por la falda y el pueblo de Fonfria; con ella enlazan los caminos de servidumbre del monte.</p>
3.2	<p>SUPERFICIE.</p> <p>166 Has., obtenidas mediante planimetrado sobre 1/25.000.</p>
3.3	<p>LINDEROS.</p> <p>N.- TERMINO MUNICIPAL de Lps Nogales (montes de</p>

Prov.*	Munic.*	Consueldad Prop.*	N.º monte
LU	45	2	1

Ref.º Índice

CLAVE DEL MONTE

3.3

Alence, Cruces y Pando, de Chance y de Forcas).

E.- El mismo municipio de Los Nogales y término y monte de Val de Farifia.

S.- Monte de Louzarella.

O.- Término municipal de Triacastela.

3.4

DESCRIPCION DEL PERIMETRO.

El perimetro de todo el término de esta parroquia, comprendiendo el monte, las fincas particulares y el mismo pueblo de Fonfria, puede describirse empezando por el extremo N., en Xei xo Redondo, donde están las tres Rayas de este municipio de Piedrafita con los de Triacastela y Los Nogales. Con este último va dividiendo por toda la divisoria de aguas de Sierra del Ramadoiro en dirección S.E. subiendo por Pena de Pando, Pena del Pico, Pico de Corvo hasta Pico de Forcas; aquí empieza ya a limitar con monte de Val de Farifia, con el que baja hacia el S.O. por Buratas y cruza las fincas particulares en la misma dirección hasta Pontón, donde cruza el arroyo de Panisoas y sube a Granja. Aquí este término de Fonfria empieza a limitar con monte de Louzarella, con el que divide en dirección N.O. subiendo por el texo de Chao da Serra a Pasada

Prov.*	Munic.*	Comendad Recp.*	N.º monte
LU	45	2	1

Ref.º Índice

CLAVE DEL MONTE

3.4

y Texo de Oucado, ya en el límite con el municipio de Tridcastela. Por el O. sigue el límite entre municipios de S. a N. por alto de Calderón, cruza la carretera por Campo de Furco y por Muños de Biduedo sube a Seixo Redondo, donde se comenzó.

3.5

OBSERVACION SOBRE LIMITE CON FINCAS PARTICULARES.

El límite de este monte con fincas particulares no puede ser muy preciso si se tiene en cuenta que también existe parcelación en el mismo monte. Se ha llegado con los límites de este hasta donde existía seguridad o duda razonable de que pudiera pertenecer al monte de referencia. En caso de que llegase a ser calificado como vecinal en mano común, sería necesario deslindar parcial en tal colindancia con particulares.

Término de Los Nogales

Triacastela

Carretera local de Piedrafita a Triacastela

Término de Samos

Término de Samos

Término de Caurel

de Caurel

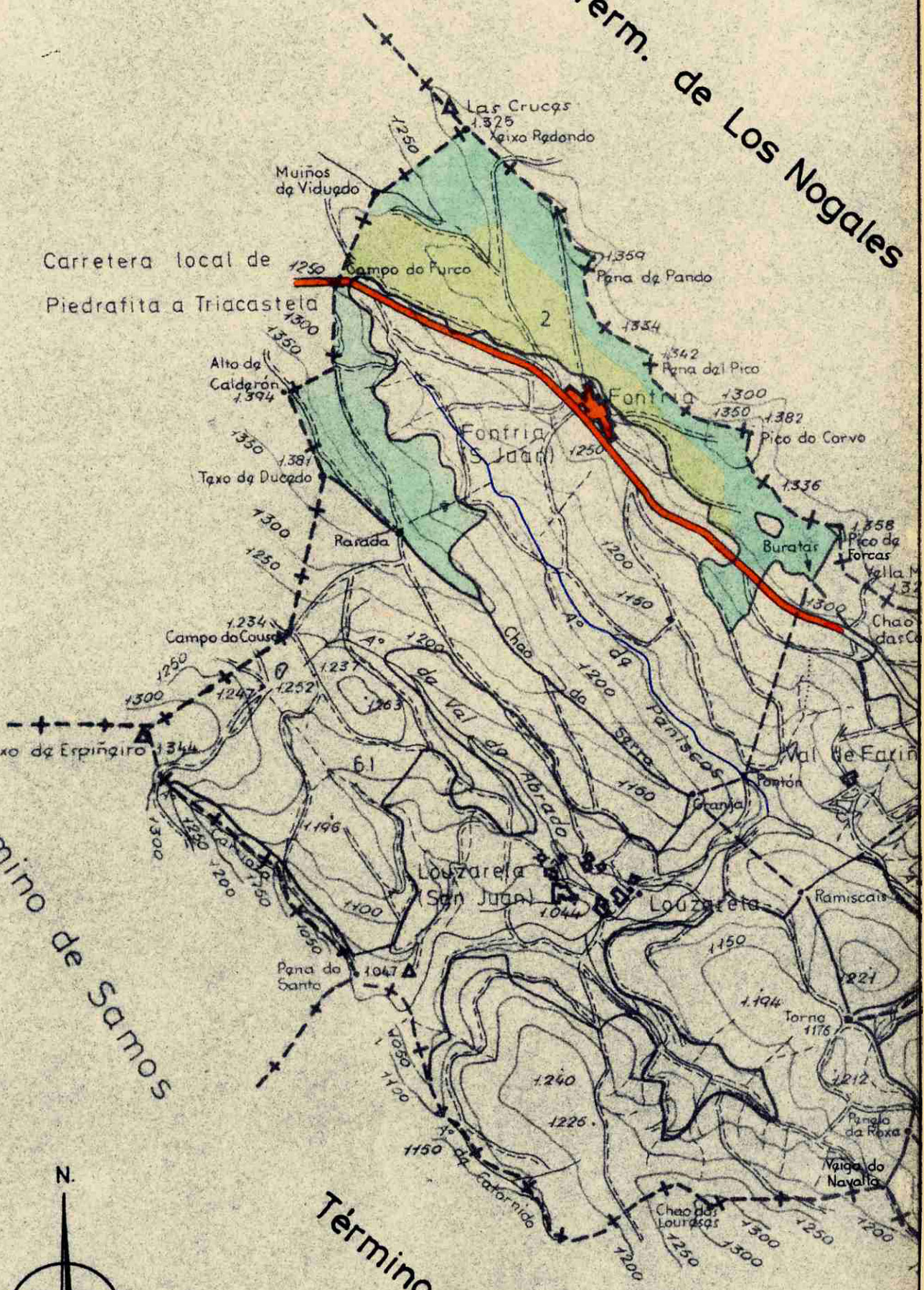
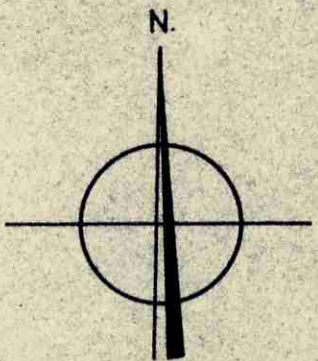

2

61

62

63

64

65

66

67

68

69

70

71

72

73

74

75

76

77

78

79

80

Lucía Belver Quiroga, secretaria do Xurado Provincial de Montes Veciñais en Man Común de Lugo,

CERTIFICO:

Que na sesión celebrada polo xurado provincial o día **30.10.2024**, figura o seguinte acordo:

MVMC **Fonfría** (exp. 56/73), pertencente aos veciños da parroquia de Fonfría (**Pedrafita do Cebreiro**); e MVMC **Biduedo** (exp. 79/79), pertencente aos veciños de Biduedo, parroquia de Lamas (**Triacastela**)

O 28.9.2022 tivo entrada unha solicitude relativa ao acordo de deslindamento levado a cabo por avinza entre as anteditas comunidades, en canto á liña divisoria que separa os seus montes veciñais. Aportan acta de deslindamento, planos topográficos, acta de conciliación e certificacións de aprobación por parte das comunidades implicadas. Procedemento con número de expediente **2022_193**.

O 5.9.2024, o Servizo de Montes emite un informe no que se recollen as modificacións que se producen como consecuencia do deslindamento acordado. Tralo deslindamento, o MVMC Fonfría ten unha medición de 159,44 hectáreas.

En canto ao MVMC Biduedo, faise necesario recalcular a súa superficie, en coherencia coa revisión do seu esbozo aprobada.

A presidenta do xurado manifesta a súa abstención de intervir neste procedemento por darse a causa recollida no artigo 23.e da Lei 40/2015, do 1 de outubro, de Réxime Xurídico do Sector Público.

Examinada a documentación presentada, o xurado, por unanimidade, ACORDA aprobar o perímetro obxecto de deslindamento, sen prexuízo de que o Servizo de Montes realice a medición final así como a cartografía resultante dos montes tralo deslindamento, para a súa incorporación nos respectivos expedientes.

Para que conste, para a súa remisión á **parte interesada**, e sen prexuízo da ulterior aprobación da acta da sesión á que se fai referencia, expido este certificado co visto e praxe da presidenta do xurado.



Lugo, data da sinatura electrónica

A secretaria do xurado
Lucía Belver Quiroga

Visto e praxe
A presidenta do xurado
M^a Olga Iglesias Fontal

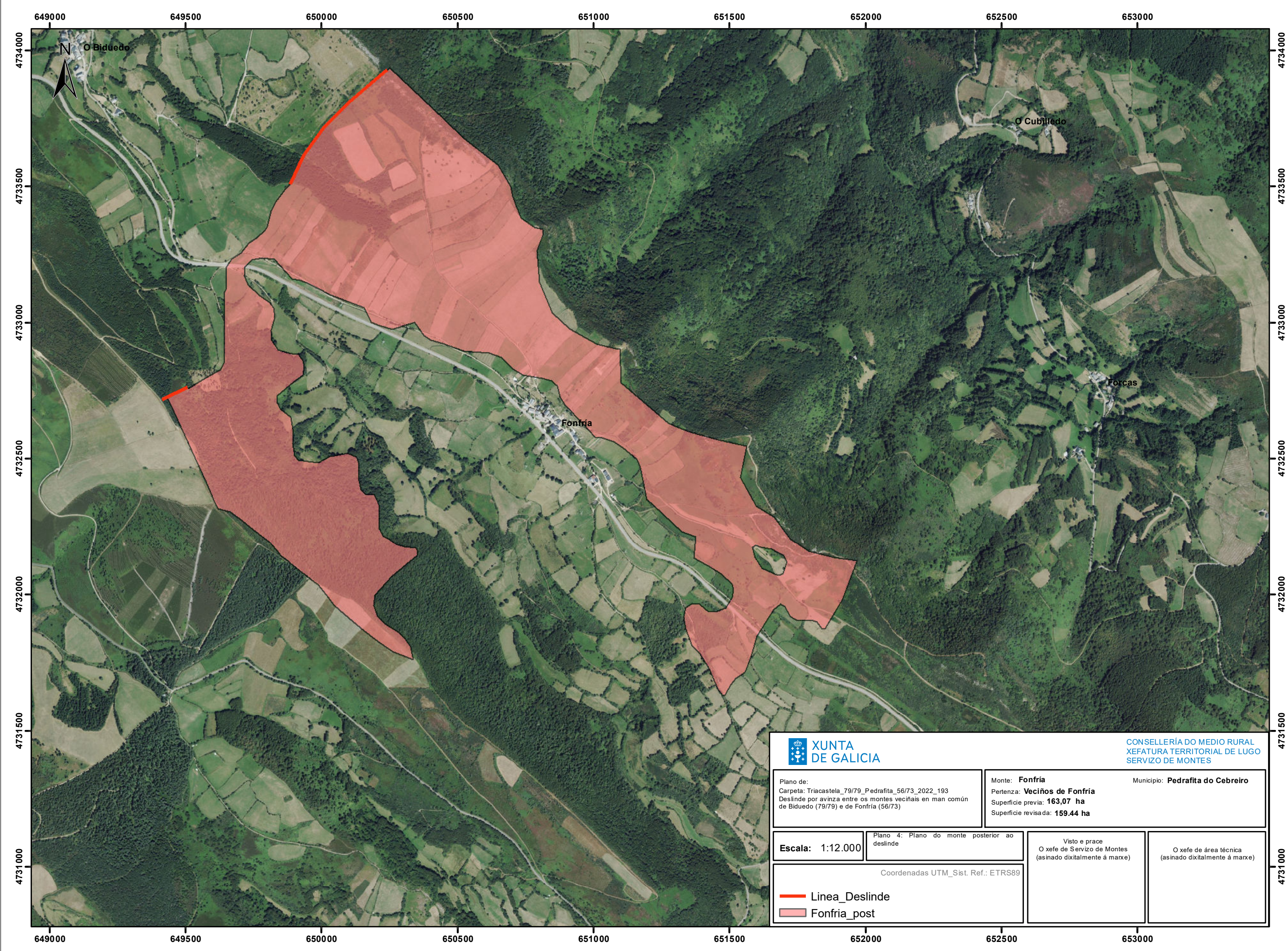



		CONSELLERÍA DO MEDIO RURAL XEFATURA TERRITORIAL DE LUGO SERVIZO DE MONTES	
Plano de: Carpeta: Triacastela_79/79_Pedrafita_56/73_2022_193 Deslinde por avinza entre os montes veciñais en man común de Biduedo (79/79) e de Fonfria (56/73)		Monte: Fonfria Pertenza: Veciños de Fonfria Superficie previa: 163,07 ha Superficie revisada: 159,44 ha	Municipio: Pedrafita do Cebreiro
Escala: 1:12.000	Plano 4: Plano do monte posterior ao deslinde	Visto e prace O xefe de Servizo de Montes (asinado dixitalmente á marxe)	
Coordenadas UTM_Sist. Ref.: ETRS89		O xefe de área técnica (asinado dixitalmente á marxe)	
 Linea_Deslinde  Fonfria_post			

CVE: 0WFA6M59U1
 Verificación: <https://sede.xunta.gal/cve>



Lucía Belver Quiroga, secretaria do Xurado Provincial de Montes Veciñais en Man Común de Lugo,

CERTIFICO:

Que na sesión celebrada polo xurado provincial o día **30.10.2024**, figura o seguinte acordo:

MVMC **Fonfría** (exp. 56/73), pertencente aos veciños da parroquia de Fonfría; e MVMC **Louzarela** (exp. 57/75), pertencente aos veciños de Louzarela, parroquia de Louzarela. Ambos montes no concello de **Pedrafita do Cebreiro**.

O 28.9.2022 tivo entrada unha solicitude relativa ao acordo de deslindamento levado a cabo por avinza entre as anteditas comunidades, en canto á liña divisoria que separa os seus montes veciñais. Aportan acta de deslindamento, planos topográficos, acta de conciliación e certificacións de aprobación por parte das comunidades implicadas. Procedemento con número de expediente **2022_182**.

O 5.9.2024, o Servizo de Montes emite un informe no que se recollen as modificacións que se producen como consecuencia do deslindamento acordado e se especifican as seguintes superficies resultantes:

- MVMC **Fonfría**: 157,7 hectáreas. Esta modificación ten en conta o deslindamento previo co MVMC Biduedo (exp. 2022_193)
- MVMC **Louzarela**: 407,68 hectáreas.

Examinada a documentación presentada, o xurado, por unanimidade, ACORDA aprobar o deslindamento practicado e proceder ás oportunas modificacións nos respectivos expedientes.

Para que conste, para a súa remisión á **parte interesada**, e sen prexuízo da ulterior aprobación da acta da sesión á que se fai referencia, expido este certificado co visto e praxe da presidenta do xurado.

Lugo, data da sinatura electrónica

A secretaria do xurado
Lucía Belver Quiroga

Visto e praxe
A presidenta do xurado
M^a Olga Iglesias Fontal

Asinado por: FRAGA SAENZ, SANTIAGO
 Cargo: Xefe Área Técnica MMIC e Ordenación de Montes
 Data e hora: 05/09/2024 11:03:25

Asinado por: GRAFFE ABBATTISTA, MARISA ANDREINA
 Cargo: Técnico Tenzas SL
 Data e hora: 05/09/2024 08:23:24

CVE: m4jhwm0Mio711
 Verificación: https://sede.xunta.gal/cve

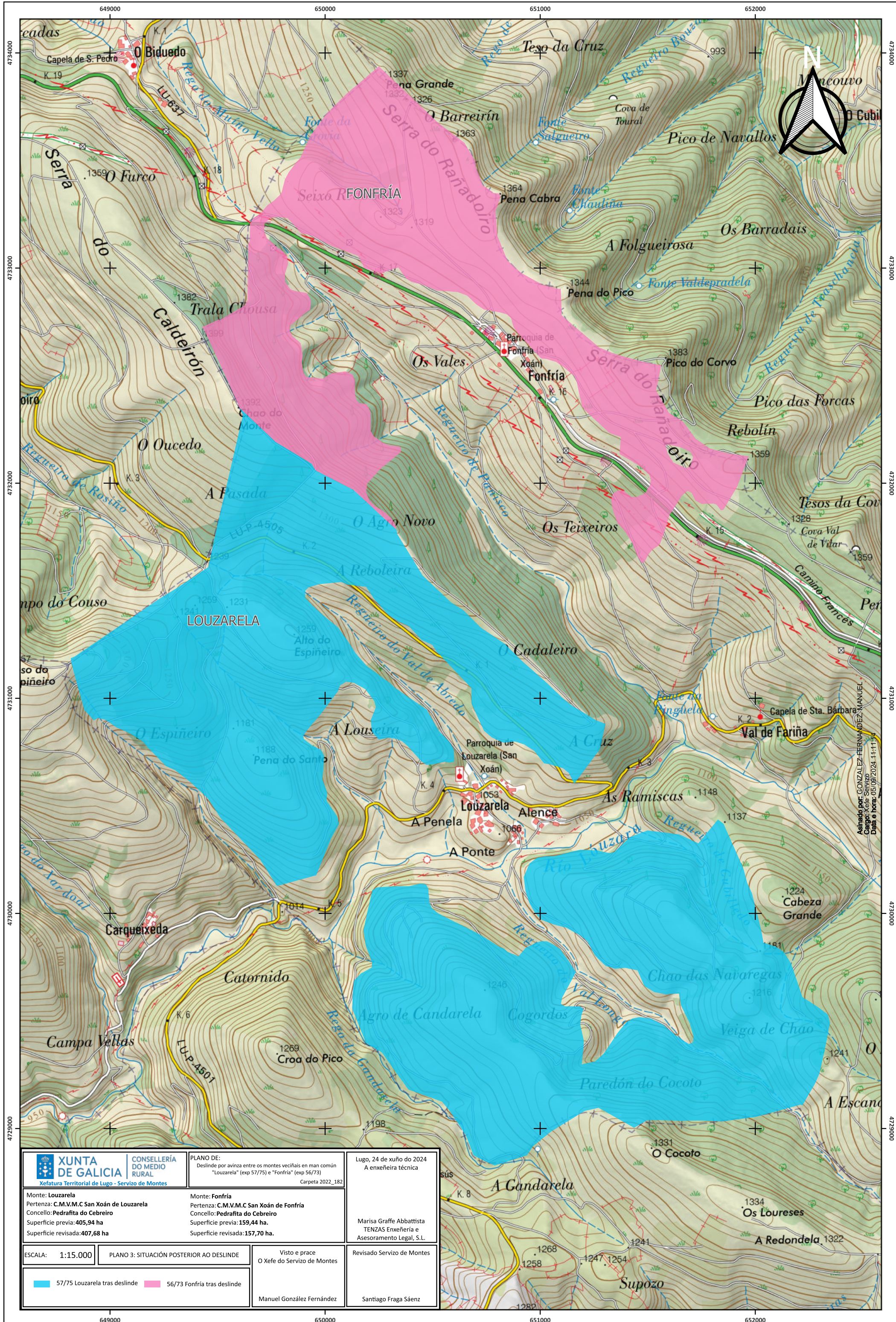

XUNTA DE GALICIA Xefatura Territorial de Lugo - Servizo de Montes		CONSELLERÍA DO MEDIO RURAL	
PLANO DE: Deslinde por avinza entre os montes veciñais en man común "Louzarella" (exp 57/75) e "Fonfría" (exp 56/73) Carpeta 2022_182		Lugo, 24 de xuño do 2024 A enxeñeira técnica	
Monte: Louzarella Pertenza: C.M.V.M.C San Xoán de Louzarella Concello: Pedrafita do Cebreiro Superficie previa: 405,94 ha Superficie revisada: 407,68 ha		Monte: Fonfría Pertenza: C.M.V.M.C San Xoán de Fonfría Concello: Pedrafita do Cebreiro Superficie previa: 159,44 ha. Superficie revisada: 157,70 ha.	
ESCALA: 1:15.000		Visto e prace O Xefe do Servizo de Montes	
PLANO 3: SITUACIÓN POSTERIOR AO DESLINDE		Revisado Servizo de Montes	
		Manuel González Fernández Santiago Fraga Sáenz	

Lucía Belver Quiroga, secretaria do Xurado Provincial de Montes Veciñais en Man Común de Lugo,

CERTIFICO:

Que na sesión celebrada polo xurado provincial o día **30.10.2024**, figura o seguinte acordo:

MVMC **Queixadoiro** (exp. 75/79), pertencente aos veciños de Queixadoiro, parroquia de Triacastela (**Triacastela**); MVMC **Fonfría** (exp. 56/73), pertencente aos veciños da parroquia de Fonfría (**Pedrafita do Cebreiro**)

O 28.9.2022 tivo entrada unha solicitude relativa ao acordo de deslindamento levado a cabo por avinza entre as anteditas comunidades, en canto á liña divisoria que separa os seus montes veciñais. Aportan acta de deslindamento, planos topográficos, acta de conciliación e certificacións de aprobación por parte das comunidades implicadas. Procedemento con número de expediente **2022_187**.

O 5.9.2024, o Servizo de Montes emite un informe no que se recollen as modificacións que se producen como consecuencia do deslindamento acordado e se especifican as seguintes superficies resultantes:

- MVMC **Queixadoiro**: 339,44 hectáreas. Esta modificación ten en conta o deslindamento previo co MVMC Louzarella (exp. 2022_188)
- MVMC **Fonfría**: 158,14 hectáreas. Esta modificación ten en conta o deslindamento previo co MVMC Louzarella (exp. 2022_182)

Examinada a documentación presentada, o xurado, por unanimidade, ACORDA aprobar o deslindamento practicado e proceder ás oportunas modificacións nos respectivos expedientes.

Para que conste, para a súa remisión á **parte interesada**, e sen prexuízo da ulterior aprobación da acta da sesión á que se fai referencia, expido este certificado co visto e praxe da presidenta do xurado.

Lugo, data da sinatura electrónica

A secretaria do xurado
Lucía Belver Quiroga

Visto e praxe
A presidenta do xurado
M^a Olga Iglesias Fontal



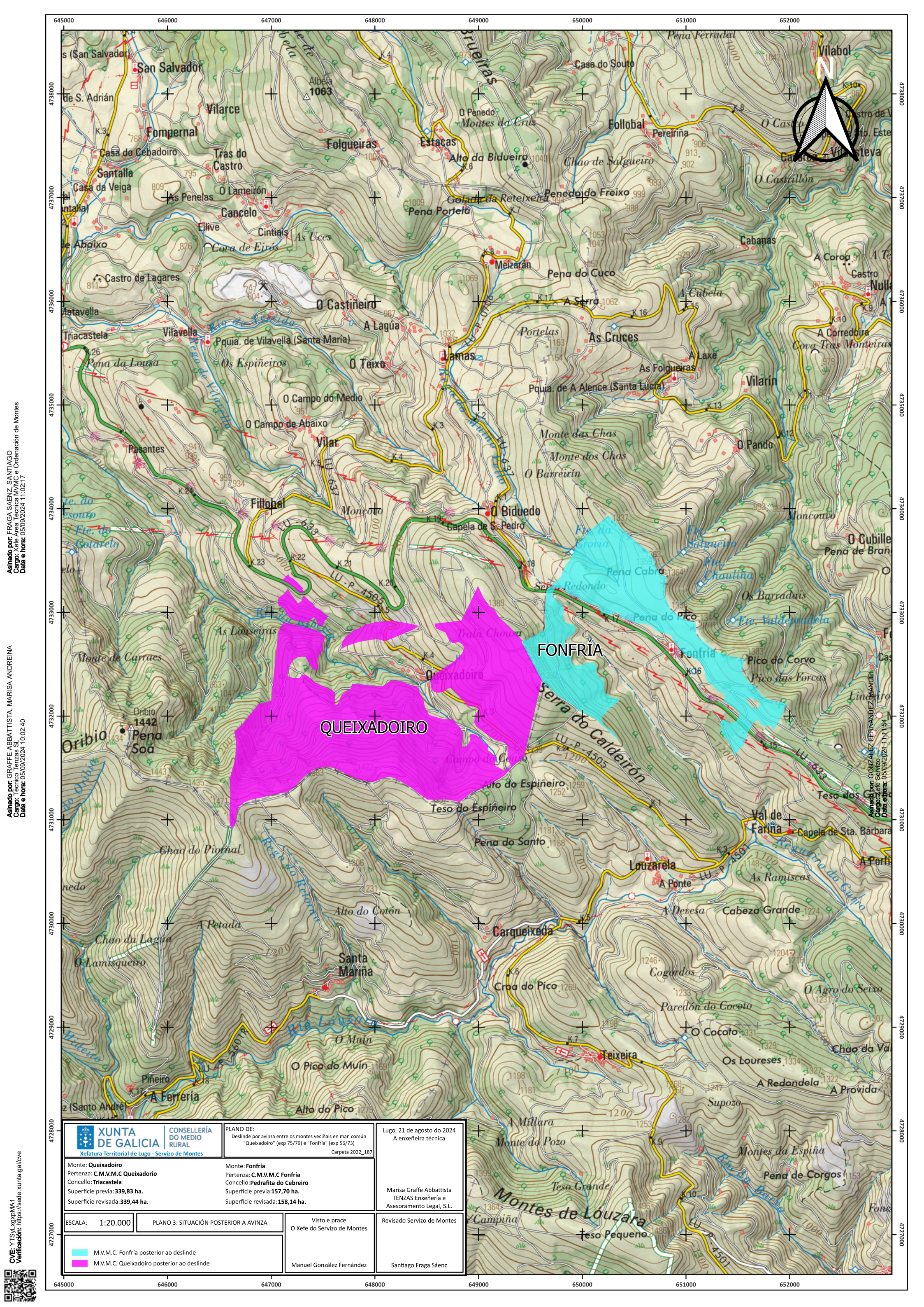

Asinado por: FRAGA SAENZ, SANTIAGO
 Cargo: Xefe Área Técnica MMVC e Ordenación de Montes
 Data e hora: 05/09/2024 11:02:17

Asinado por: GRAFFE ABBATTISTA, MARISA ANDREINA
 Cargo: Técnico Tenzas SL
 Data e hora: 05/09/2024 10:02:40

Asinado por: GONZÁLEZ FERNÁNDEZ, MANUEL
 Cargo: Xefe Servizo
 Data e hora: 05/09/2024 11:11:54

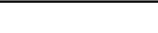
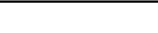
 XUNTA DE GALICIA <small>Xefatura Territorial de Lugo - Servizo de Montes</small>		CONSELLERÍA DO MEDIO RURAL	
PLANO DE: Deslinde por avinza entre os montes veciñais en man común "Queixadoiro" (exp 75/79) e "Fonfría" (exp 56/73)		Lugo, 21 de agosto do 2024 A enxeñaría técnica	
Monte: Queixadoiro Pertenza: C.M.V.M.C Queixadoiro Concello: Triacastela Superficie previa: 339,83 ha. Superficie revisada: 339,44 ha.		Monte: Fonfría Pertenza: C.M.V.M.C Fonfría Concello: Pedrafita do Cebreiro Superficie previa: 157,70 ha. Superficie revisada: 158,14 ha.	
ESCALA: 1:20.000		PLANO 3: SITUACIÓN POSTERIOR A AVINZA	
Visto e prace O Xefe do Servizo de Montes		Revisado Servizo de Montes	
 M.V.M.C. Fonfría posterior ao deslinde		 M.V.M.C. Queixadoiro posterior ao deslinde	
Manuel González Fernández		Santiago Fraga Sáenz	

CVE: YTSVLXQXMA1
 Verificación: https://sede.xunta.gal/cve



Lucía Belver Quiroga, secretaria do Xurado Provincial de Montes Veciñais en Man Común de Lugo,

CERTIFICO:

Que na sesión celebrada polo xurado provincial o día **26.11.2025**, figura o seguinte acordo:

MVMC Fonfría, pertencente aos veciños de Fonfría, no concello de **Pedrafita do Cebreiro**. Expediente Pedrafita/56_73.

O 21.4.2025 tivo entrada unha solicitude da comunidade de Fonfría para que se proceda á revisión de esbozo do seu monte veciñal conforme a proposta que achegan. Procedemento con número de expediente **2025_18RE**.

O día 19.05.2025, o Servizo de Montes elaborou unha proposta, na que se recolle a definición do novo esbozo revisado. De acordo, coa cartografía resultante, a superficie do monte de **Fonfría** pasa a ser de **154,67 hectáreas**.

Examinada a devandita proposta, o xurado, por unanimidade, ACORDA aceptala e proceder á incorporación do novo esbozo ao expediente.

Lugo, data da sinatura electrónica

A secretaria do xurado
Lucía Belver Quiroga

Visto e praxe
A presidenta do xurado
M^a Olga Iglesias Fontal



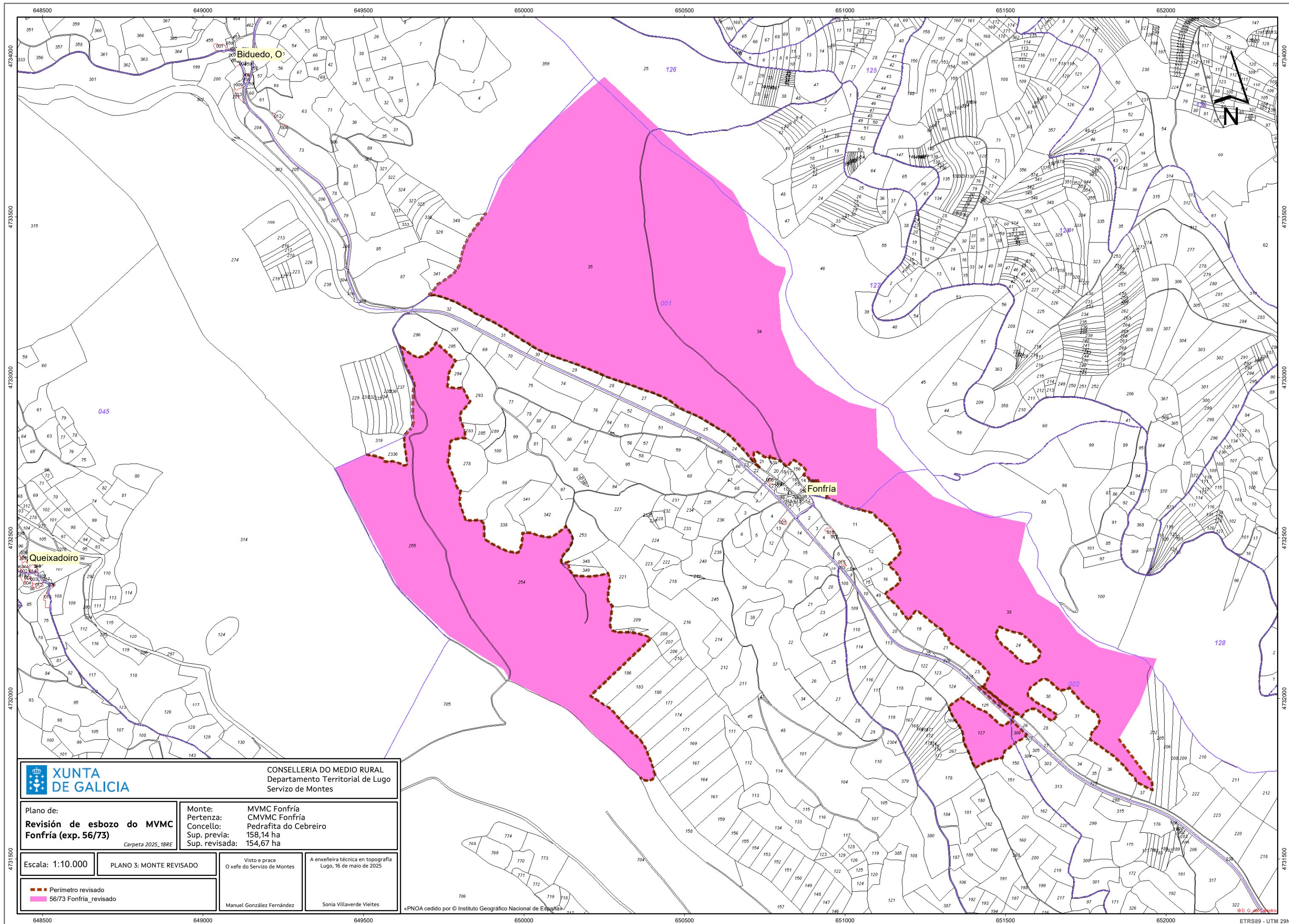

CONSELLERÍA DO MEDIO RURAL
Departamento Territorial de Lugo
Servizo de Montes

Plano de:
**Revisión de esbozo do MVMC
Fonfría (exp. 56/73)**
Carpetas 2025_18RE

Monte: MVMC Fonfría
Pertenza: CMVMC Fonfría
Concello: Pedrafita do Cebreiro
Sup. previa: 158,14 ha
Sup. revisada: 154,67 ha

Escala: 1:10.000

PLANO 3: MONTE REVISADO

Visto e prace
O xefe do Servizo de Montes

A enxeñeira técnica en topografía
Lugo, 16 de maio de 2025

— Perímetro revisado
 56/73 Fonfría_revisado

Manuel González Fernández

Sonia Villaverde Vietes

«PNOA cedido por © Instituto Geográfico Nacional de España»