

ID: 906

PROVINCIA: LUGO	MUNICIPIO: PIEDRAFITA
------------------------	------------------------------

57/75

CARPETA-FICHA DEL MONTE:

" DE LOUZARELA "

COMUNIDAD PROPIETARIA

VECINOS DE LOUZARELA

CLAVE DEL MONTE

PROVINCIA	MUNICIPIO	COMUNIDAD PROPIETARIA	MONTE
LU	45	6.1	1

SUPERFICIE

HECTAREAS
403

En la ciudad de Lugo, a 25 de mayo de 1976, reunido el Jurado Provincial de Montes Vecinales en Mano Común, en la Sala de Juntas del Gobierno Civil, acordó la clasificación del monte -- " DE LOUZARELA" como monte vecinal en manocomún, a tenor de la siguiente resolución:

Visto en el día de la fecha el expediente de clasificación del monte " DE LOUZARELA", expediente nº 57/75, del ayuntamiento de Piedrafita, promovido a instancia de la Administración -- Forestal y

RESULTANDO.- Que con fecha 24 de mayo de 1975, el Jurado Provincial de Montes Vecinales en Mano Común, acordó la iniciación y tramitación del expediente de clasificación del monte -- " DE LOUZARELA", designando como Instructor al Vocal D, Manuel Losada Campo, Registrador de la Propiedad de Becerreá.

RESULTANDO.- Que con fecha 8 de julio de 1975, se dictó providencia, por la que se dá comienzo al expediente de clasificación nº 57/75, poniendo por cabeza del mismo, copia del acuerdo del Jurado Provincial y la documentación aportada.

RESULTANDO.- Que con fecha 8 de julio de 1975, se dictó providencia, acordando requerir al ayuntamiento de Piedrafita, para que aportara: a) Certificación del Registro de la propiedad, relativa al monte " DE LOUZARELA", de 403 has, sito en la parroquia de Louzarella; b) Certificación del Inventario de Bienes -- Municipales, relativa al monte " DE LOUZARELA"; c) Certificación del acuerdo municipal, relativo al consorcio con el Patrimonio Forestal, para la repoblación del citado monte.

RESULTANDO - Que con fecha 8 de julio de 1975, se acordó recabar de la Administración Forestal, I.C.O.N.A., certificación relativa a si el monte " DE LOUZARELA", del ayuntamiento de Piedrafita, figura incluido dentro del Catálogo de Montes de Utilidad Pública.

RESULTANDO.- Que con fecha 8 de julio de 1975, se dictó providencia, acordando la publicación de edicto en el B.O. de la provincia y el al ayuntamiento de Piedrafita, poniendo en conocimiento de todos los interesados, la incoación del presente expediente de clasificación, a fin de que pudieran comparecer e intervenir en él, en defensa de sus derechos e intereses; publicación que se llevó a efecto en el B.O. de la provincia Nº 179, correspondiente al día 7 de agosto de 1975, y en el Tablón de Anuncios del ayuntamiento de Piedrafita, según certificación del Secretario del mismo, de 27 de agosto de 1975.

RESULTANDO.- Que con fecha 31 de julio de 1975, se recibió certificación interesada del Instituto Nacional para la Conservación de la Naturaleza, en la que se hace constar que el monte " DE LOUZARELA", no figura incluido dentro del Catálogo de Montes de Utilidad Pública.

RESULTANDO.- Que en la instrucción del expediente, se han cumplido los trámites y formalidades que establecen la Ley de Montes Vecinales en Mano Común, de 27 de julio de 1968 y su Reglamento de 26 de febrero de 1970, así como la Ley de Procedimiento Administrativo de 17 de julio de 1958.

Vistas las citadas Leyes y Reglamento y disposiciones de pertinente aplicación

CONSIDERANDO.- Que el Jurado Provincial de Montes Vecinales en Mano Común, tiene competencia y jurisdicción para conocer del expediente, el cual fué promovido per la Administración Forestal, con capacidad y legitimación para ello, habiéndose formulado la iniciación y tramitación del expediente, en lugar, forma y tiempo, todo ello a tenor de lo dispuesto en los artículos-

10 y 11 de la Ley de 27 de julio de 1968 y 10 y 18 de su Reglamento.

CONSIDERANDO.- Que para determinar si un monte merece la calificación de vecinal en mano común, se hace preciso concretar si en el mismo, concurren los requisitos reales que establecen los artículos 1º de la Ley de Montes Vecinales en "Mano Común," y 1º del Reglamento, a saber: a) Que su pertenencia está atribuida a determinados vecinos agrupados en aldeas, lugares o parroquias, en calidad de tales, en proindivisión, en comunidad germánica o mano común; b) Que tal comunidad de vecinos, no esté constituida en entidad municipal.

CONSIDERANDO.- Que el monte "DE LOUZARELA" está perfectamente identificada, tanto por el ayuntamiento de Piedrafita, como por la Administración Forestal, y en tal concepto fué consorciado, asimismo fué identificado por los vecinos que comparecieron en el expediente de investigación unido, los cuales se considerarán con derecho a los aprovechamientos que sobre el citado monte puedan obtenerse, a partes iguales.

CONSIDERANDO.- Que cualquiera que hubiese sido la propiedad, del monte, en tiempos remotos, los efectos de la prescripción extraordinaria, regulada por el artículo 1959, del Código Civil, legitiman la titularidad de los actuales aprovechadores.

Este Jurado Provincial de Montes Vecinales en "Mano Común," en sesión del día de la fecha y a la vista de los antecedentes y consideraciones reseñadas, ha acordado en "Forestal," con capacidad 2º.- Calificar al monte "DE LOUZARELA" como se describe, en el expediente 57/75, como monte vecinal en mano común, perteneciente a los vecinos de Louzarela, parroquia de Louzarela, del ayuntamiento de Piedrafita.

2º.- Que se remita certificación de la resolución firme de este Jurado al Registrador de la Propiedad, para la inscripción del monte a nombre de la comunidad titular del mismo, a tener de lo dispuesto en el apartado a5 del artículo 30 del Reglamento de Montes Vecinales en Mano Común.

[Handwritten signatures and marks]

[Signature]

[Signature]

[Signature]

[Signature]

[Signature]

[Signature]

Prov.*	Munic.*	Comunidad Prop.*	N.º monte
LU	45	6.1	1

CLAVE DEL MONTE

• 3.- ESTADO FISICO

Ref.º Índice

3.1 SITUACION, ALTITUD, ACCESOS.

Estos montes de LOUZARELA están situados al N.O. y S.E. del pueblo y sus fincas particulares; ocupan la parte más occidental de este municipio de Piedrafita, en el límite con los de Triacastela, Samos y Caurel.

Están formados por laderas de bajada al arroyo de Louzarella desde Texo de Espiñeiro al N.O. y Chao De Loureses al S.E., respectivamente. Las pendientes son relativamente suaves en la parte alta, aunque bastante acentuadas en las faldeas; tiene altitudes comprendidas entre los 1.050 y 1.344 m.

Los únicos accesos directos son los caminos de carro desde el pueblo, aunque por el N. queda a menos de 2 Km. la carretera de Sarria a Piedrafita.

3.2 SUPERFICIE.

403 Has., obtenidas mediante planimetrado sobre 1/25.000.

Prov.*	Munic.*	Consuadal Prop.*	N.* monte
LB	45	6.1	1

Ref. Índice	CLAVE DEL MONTE
3.3	<p>LINDEROS.</p> <p>N.- Término y monte de Fonfria.</p> <p>E.- Término de Val de Fariña y montes de Porfia, de Porfia y Pallarvello y de Seijo.</p> <p>S.- Término municipal de Caurel (parroquia de Noceda)</p> <p>O.- Términos municipales de Samos y de Triacastela.</p>
3.4	<p>DESCRIPCION DEL PERIMETRO.</p> <p>El perímetro de todo el término vecinal, comprendiendo las dos parcelas de monte, las fincas particulares y el mismo pueblo, puede describirse empezando en el extremo N. en Taxo de Oucedo, donde concurrén con este monte el término municipal de Triacastela y el monte de Fonfria. Con este último divide en dirección S.E. bajando por Pasada y el lombo de Chao da Serra hasta Granja; aquí empieza a limitar con fincas particulares de Vald de Fariña hasta Ramisocais, donde ya empieza monte de Porfia, con el que divide por el camino o Rodeira de Cabeza Grande, faldeando hasta Torno, aquí empieza a limitar con monte Val da Moura, mancomunado de los pueblos de Pallarvello y Porfia, siguiendo por el camino de</p>

Prov.*	Munic.*	Comunidad Prop.*	N.º monte
LU	45	6.ª	1

Ref.º Índice	CLAVE DEL MONTE
3.4	<p>Escandada y después subiendo a Penedo da Roxa, donde empieza a limitar con monte de Seijo, con el que baja de N.-S. hasta Veiga do Navallo, ya en el límite con el municipio de Caurel. Por el S. sigue la mojonera con este municipio, limitando con la parroquia de Noceda, por Chao dos Loureses, y después con la parroquia de Taijeira bajando a Fonte dos Años y siguiendo el arroyo de Catornido abajo hasta Pena do Santo, donde ya empieza a lindar con término municipal de Samos, subiendo por el arroyo de Carriosa hasta Texo de Espiñeiro, donde entre término de Triacastel, con el que baja a Campo do Couso y Sube a Texo de Duacedo, donde se comenzó.</p>
3.5	<p>OBSERVACION SOBRE LIMITE CON FINCAS PARTICULARES</p> <p>El límite de este monte con fincas particulares no puede ser muy preciso si se tiene en cuenta que también existe parcelación en el mismo monte. Se ha llegado con los límites de este hasta donde existía seguridad o duda razonable de que pudiera pertenecer al monte de referencia. En caso de que llegase a ser calificado como vecinal en mano común, sería necesario deslindar parcial en tal colindancia con particulares.</p>

Lucía Belver Quiroga, secretaria do Xurado Provincial de Montes Veciñais en Man Común de Lugo,

CERTIFICO:

Que na sesión celebrada polo xurado provincial o día **30.10.2024**, figura o seguinte acordo:

MVMC **Fonfría** (exp. 56/73), pertencente aos veciños da parroquia de Fonfría; e MVMC **Louzarela** (exp. 57/75), pertencente aos veciños de Louzarela, parroquia de Louzarela. Ambos montes no concello de **Pedrafita do Cebreiro**.

O 28.9.2022 tivo entrada unha solicitude relativa ao acordo de deslindamento levado a cabo por avinza entre as anteditas comunidades, en canto á liña divisoria que separa os seus montes veciñais. Aportan acta de deslindamento, planos topográficos, acta de conciliación e certificacións de aprobación por parte das comunidades implicadas. Procedemento con número de expediente **2022_182**.

O 5.9.2024, o Servizo de Montes emite un informe no que se recollen as modificacións que se producen como consecuencia do deslindamento acordado e se especifican as seguintes superficies resultantes:

- MVMC **Fonfría**: 157,7 hectáreas. Esta modificación ten en conta o deslindamento previo co MVMC Biduedo (exp. 2022_193)
- MVMC **Louzarela**: 407,68 hectáreas.

Examinada a documentación presentada, o xurado, por unanimidade, ACORDA aprobar o deslindamento practicado e proceder ás oportunas modificacións nos respectivos expedientes.

Para que conste, para a súa remisión á **parte interesada**, e sen prexuízo da ulterior aprobación da acta da sesión á que se fai referencia, expido este certificado co visto e praxe da presidenta do xurado.

Lugo, data da sinatura electrónica

A secretaria do xurado
Lucía Belver Quiroga

Visto e praxe
A presidenta do xurado
M^a Olga Iglesias Fontal

Asinado por: FRAGA SAENZ, SANTIAGO
Cargo: Xefe Área Técnica MMIC e Ordenación de Montes
Data e hora: 05/09/2024 11:03:25

Asinado por: GRAFFE ABBATTISTA, MARISA ANDREINA
Cargo: Técnico Tenzas SL
Data e hora: 05/09/2024 08:23:24

CVE: m4jhwm0Mio711
Verificación: https://sede.xunta.gal/cve

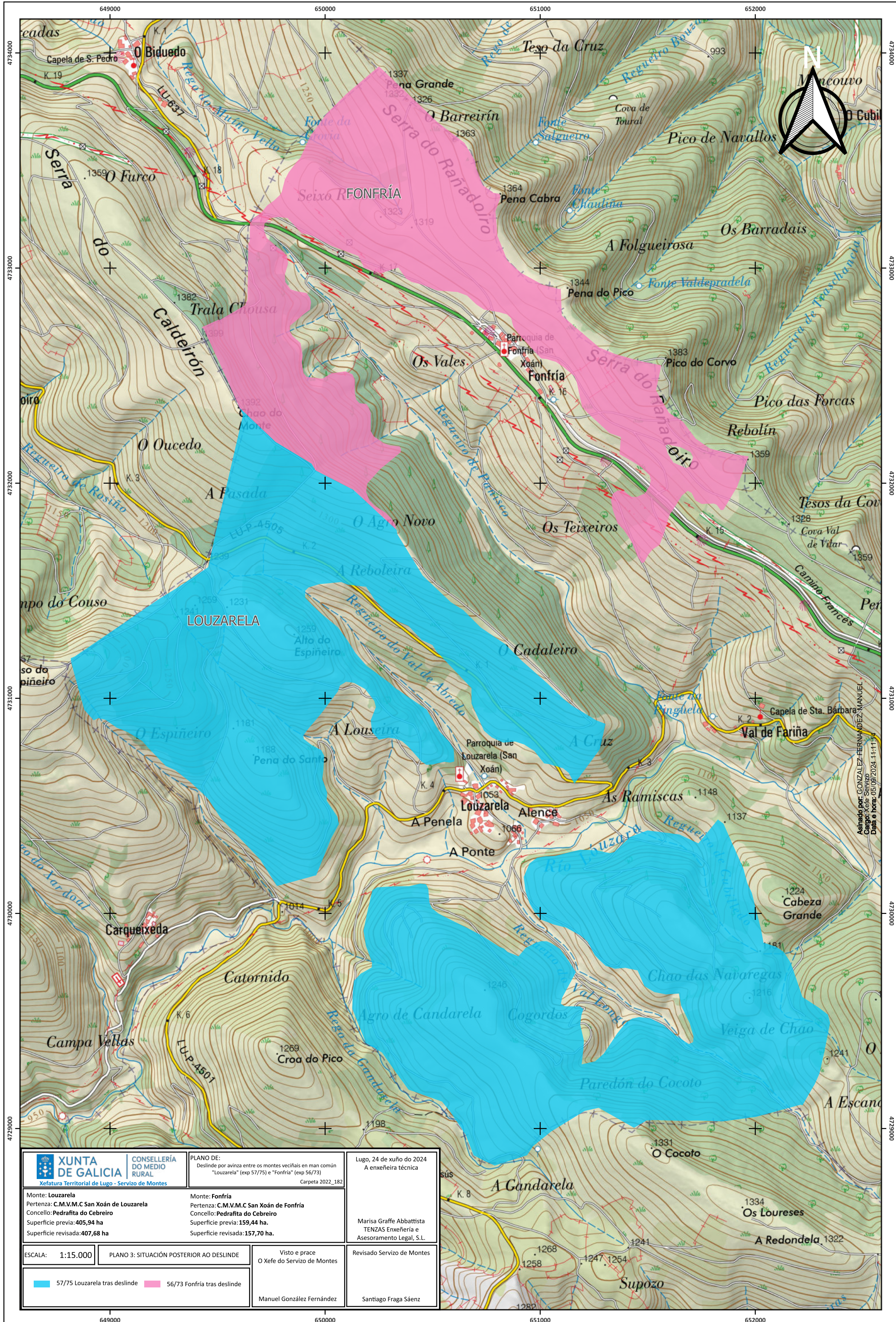

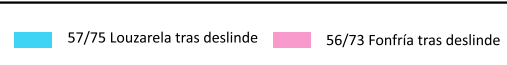
 XUNTA DE GALICIA Xefatura Territorial de Lugo - Servizo de Montes	CONSELLERÍA DO MEDIO RURAL	PLANO DE: Deslinde por avizna entre os montes veciñais en man común "Louzarella" (exp 57/75) e "Fonfría" (exp 56/73) Carpeta 2022_182	Lugo, 24 de xuño do 2024 A enxeñeira técnica
Monte: Louzarella Pertenza: C.M.V.M.C San Xoán de Louzarella Concello: Pedrafita do Cebreiro Superficie previa: 405,94 ha Superficie revisada: 407,68 ha	Monte: Fonfría Pertenza: C.M.V.M.C San Xoán de Fonfría Concello: Pedrafita do Cebreiro Superficie previa: 159,44 ha. Superficie revisada: 157,70 ha.	Marisa Graffe Abbattista TENZAS Enxeñaría e Asesoramento Legal, S.L.	Revisado Servizo de Montes
ESCALA: 1:15.000	PLANO 3: SITUACIÓN POSTERIOR AO DESLINDE	Visto e prace O Xefe do Servizo de Montes	Manuel González Fernández
			Santiago Fraga Sáenz

Lucía Belver Quiroga, secretaria do Xurado Provincial de Montes Veciñais en Man Común de Lugo,

CERTIFICO:

Que na sesión celebrada polo xurado provincial o día **30.10.2024**, figura o seguinte acordo:

MVMC **Louzarela** (exp. 57/75), pertencente aos veciños de Louzarela, parroquia de Louzarela (**Pedrafita do Cebreiro**); e MVMC **Queixadoiro** (exp. 75/79), pertencente aos veciños de Queixadorio, parroquia de Triacastela (**Triacastela**)

O 28.9.2022 tivo entrada unha solicitude relativa ao acordo de deslindamento levado a cabo por avinza entre as anteditas comunidades, en canto á liña divisoria que separa os seus montes veciñais. Aportan acta de deslindamento, planos topográficos, acta de conciliación e certificacións de aprobación por parte das comunidades implicadas. Procedemento con número de expediente **2022_188**.

O 5.9.2024, o Servizo de Montes emite un informe no que se recollen as modificacións que se producen como consecuencia do deslindamento acordado e se especifican as seguintes superficies resultantes:

- MVMC **Louzarela**: 407,74 hectáreas. Esta modificación ten en conta o deslindamento previo co MVMC Fonfría (exp. 2022_182)
- MVMC **Queixadoiro**: 339,83 hectáreas. Esta modificación ten en conta o deslindamento previo co MVMC Pasantes (exp. 2022_189)

Examinada a documentación presentada, o xurado, por unanimidade, ACORDA aprobar o deslindamento practicado e proceder ás oportunas modificacións nos respectivos expedientes.

Para que conste, para a súa remisión á **parte interesada**, e sen prexuízo da ulterior aprobación da acta da sesión á que se fai referencia, expido este certificado co visto e praxe da presidenta do xurado.

Lugo, data da sinatura electrónica

A secretaria do xurado
Lucía Belver Quiroga

Visto e praxe
A presidenta do xurado
M^a Olga Iglesias Fontal



Asinado por: FRAGA SAENZ, SANTIAGO
Cargo: Xefe Área Técnica MMVC e Ordenación de Montes
Data e hora: 05/09/2024 11:03:03

Asinado por: GRAFFE ABBATTISTA, MARISA ANDREINA
Cargo: Técnico Tenzas SL
Data e hora: 05/09/2024 09:05:24

CVE: 3A51700T031
Verificación: https://sede.xunta.gal/cve

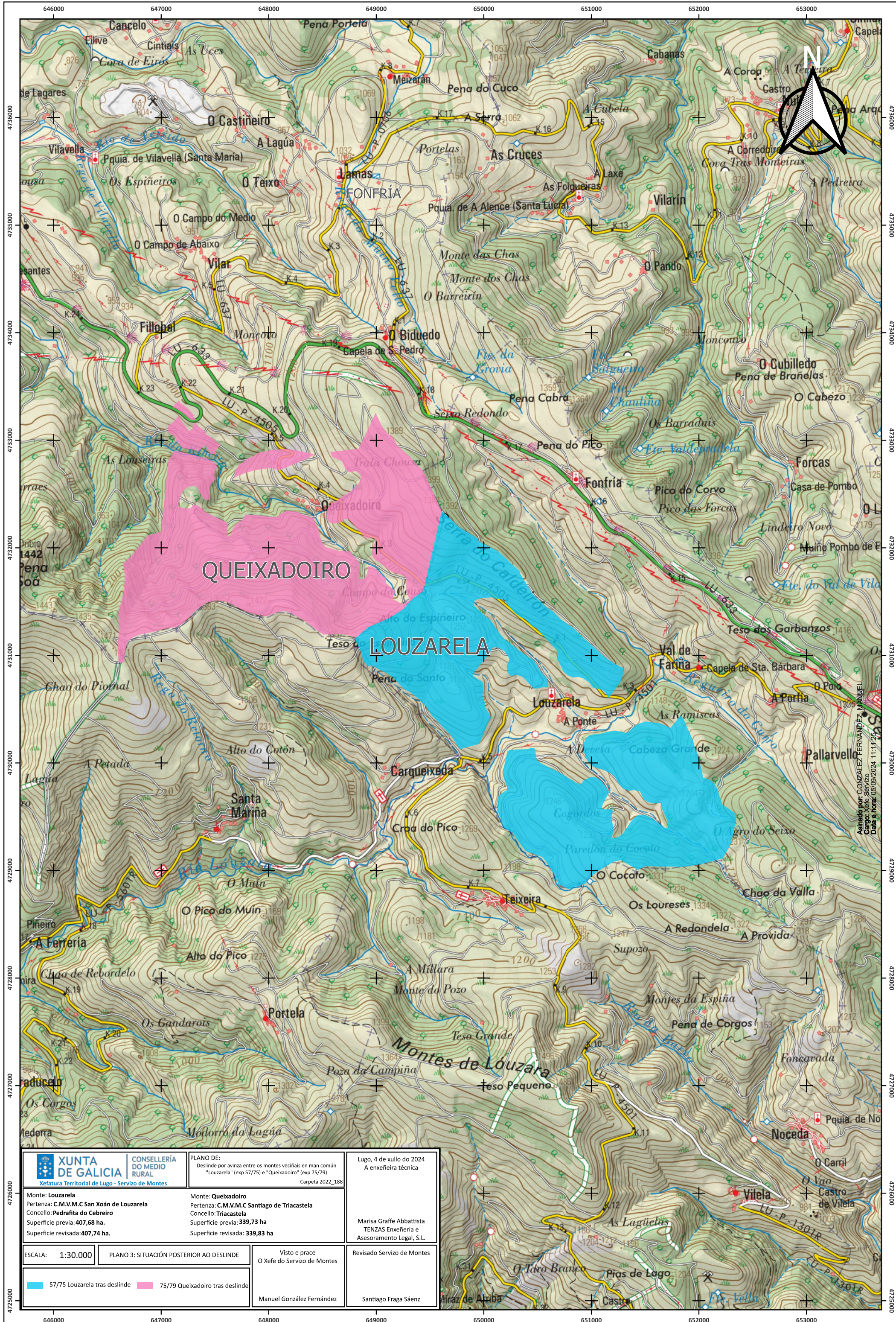

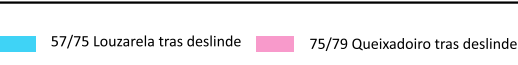
 XUNTA DE GALICIA CONSELLERÍA DO MEDIO RURAL Xefatura Territorial de Lugo - Servizo de Montes	PLANO DE: Deslinde por avizna entre os montes veciñais en man común "Louzarea" (exp 57/75) e "Queixadoiro" (exp 75/79) Carpeta 2022_188	Lugo, 4 de xullo do 2024 A enxeñaría técnica
Monte: Louzarea Pertenza: C.M.V.M.C San Xoán de Louzarea Concello: Pedrafita do Cebreiro Superficie previa: 407,68 ha. Superficie revisada: 407,74 ha.	Monte: Queixadoiro Pertenza: C.M.V.M.C Santiago de Triacastela Concello: Triacastela Superficie previa: 339,73 ha Superficie revisada: 339,83 ha	Marisa Graffe Abbattista TENZAS Enxeñaría e Asesoramento Legal, S.L.
ESCALA: 1:30.000	PLANO 3: SITUACIÓN POSTERIOR AO DESLINDE	Visto e prace O Xefe do Servizo de Montes
	Manuel González Fernández	Revisado Servizo de Montes Santiago Fraga Sáenz

Lucía Belver Quiroga, secretaria do Xurado Provincial de Montes Veciñais en Man Común de Lugo,

CERTIFICO:

Que na sesión celebrada polo xurado provincial o día **30.10.2024**, figura o seguinte acordo:

Como consecuencia da entrada en vigor da Lei 7/2012 de montes de Galicia, e coa finalidade de levar a cabo o establecido na Disposición transitoria décimo terceira, con respecto á revisión de esbozos de montes veciñais en man común, o xurado, na reunión celebrada o 17.09.2012, acordou solicitar do Servizo de Montes a realización de propostas de revisión e elaboración de cartografías actualizadas dos montes veciñais da provincia susceptibles de tal adecuación.

MVMC **Louzarela** (exp. 57/75), pertencente aos veciños do lugar de Louzarela, na parroquia de Louzarela, concello de **Pedrafita do Cebreiro**.

O 19.9.2022 tivo entrada unha solicitude da comunidade de Louzarela para que se proceda á revisión do esbozo do seu monte veciñal, conforme á proposta que achegan. Procedemento con número de expediente **2022_82**.

O 5.9.2024, o Servizo de Montes elaborou un informe no que se recolle a definición do esbozo revisado. De acordo coa cartografía resultante, a superficie do monte de **Louzarela** pasa a ser de **359,42 hectáreas**.

Esta revisión ten en conta os deslindamentos previos cos MVMC de Fonfría (nº 2022_182) e Queixadoiro (nº 2022_188)

Examinada a devandita proposta, o xurado, por unanimidade, ACORDA aceptala e proceder á incorporación do novo esbozo ao expediente.

Para que conste, para a súa remisión á **parte interesada**, e sen prexuízo da ulterior aprobación da acta da sesión á que se fai referencia, expido este certificado co visto e prace da presidenta do xurado.



Lugo, data da sinatura electrónica

A secretaria do xurado
Lucía Belver Quiroga

Visto e prace
A presidenta do xurado
M^a Olga Iglesias Fontal

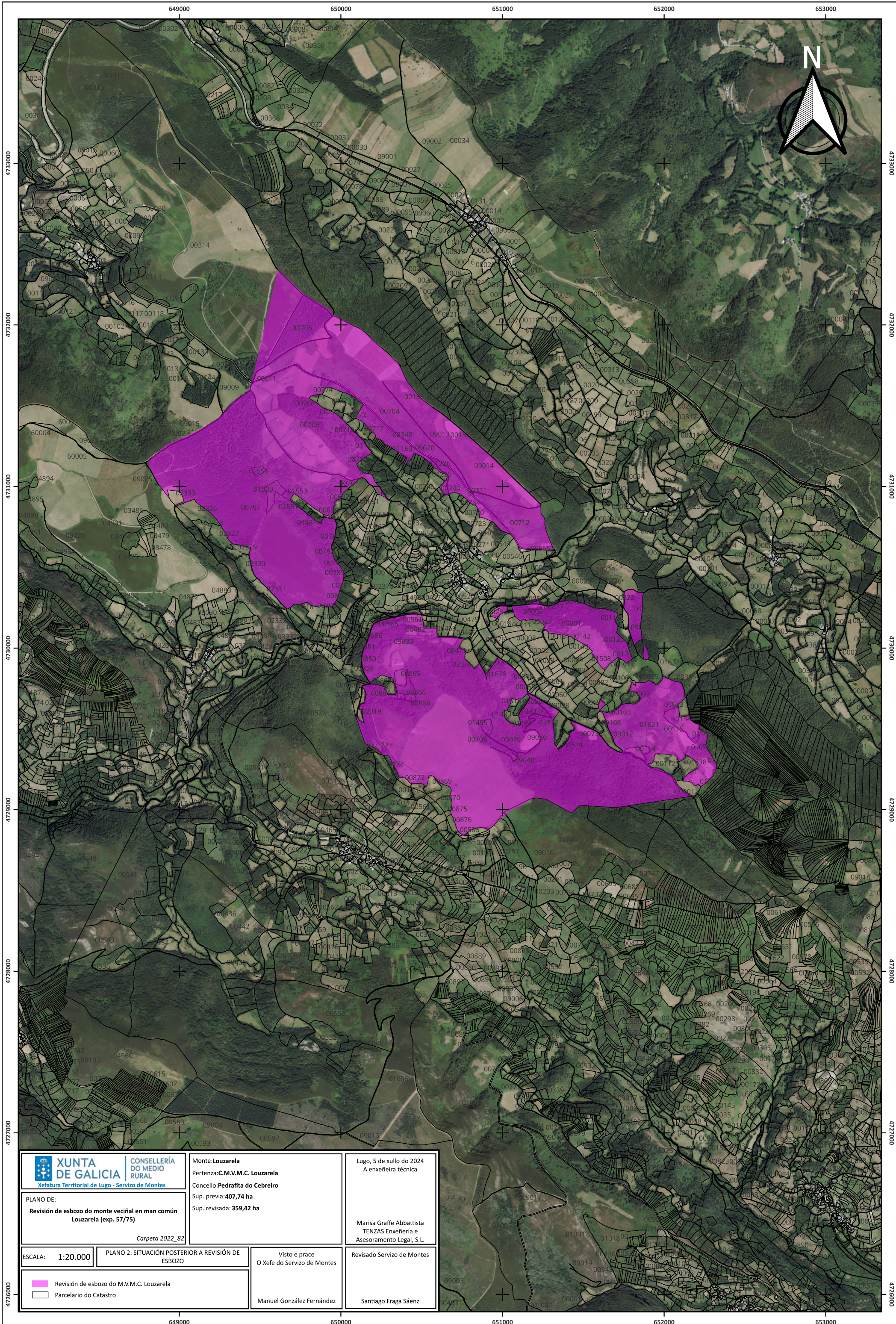



 XUNTA DE GALICIA Consellería do Medio Rural Xefatura Territorial de Lugo - Servizo de Montes		Monte: Louzarella Pertenza: C.M.V.M.C. Louzarella Concello: Pedrafita do Cebreiro Sup. previa: 407,74 ha Sup. revisada: 359,42 ha	Lugo, 5 de xullo do 2024 A enxeñaría técnica Marisa Graffe Abbattista TENZAS Enxeñaría e Asesoramento Legal, S.L.
PLANO DE: Revisión de esbozo do monte veciñal en man común Louzarella (exp. 57/75) <i>Carpeta 2022_82</i>			
ESCALA: 1:20.000	PLANO 2: SITUACIÓN POSTERIOR A REVISIÓN DE ESBOZO	Visto e prace O Xefe do Servizo de Montes	Revisado Servizo de Montes
 Revisión de esbozo do M.V.M.C. Louzarella  Parcelario do Catastro		Manuel González Fernández	Santiago Fraga Sáenz

CVE: nws3c4rMzJ3
 Verificación: <https://sede.xunta.gal/cve>

