

ID: 923

PROVINCIA: LUGO	MUNICIPIO: PIEDRAFITA
------------------------	------------------------------

51/76

CARPETA-FICHA DEL MONTE:

" DE PIEDRAFITA "

COMUNIDAD PROPIETARIA

VECINOS DE PIEDRAFITA

CLAVE DEL MONTE

PROVINCIA	MUNICIPIO	COMUNIDAD PROPIETARIA	MONTE
LU	45	9.	1

SUPERFICIE HECTAREAS

261

En la ciudad de Lago, a 22 de diciembre de 1976, reunido el Jurado Provincial de Montes Vecinales en Mano Común, en la Sala de Montes del Gobierno Civil, acordó la clasificación del monte "DE PIEDRAFITA", como monte vecinal en mano común, a tenor de la siguiente resolución:

Visto en el día de la fecha el expediente de clasificación del monte "DE PIEDRAFITA", expediente N° 51/76, del ayuntamiento de Piedrafita, promovido a instancia de la Administración Forestal, y

RESULTANDO.- Que con fecha 25 de mayo de 1976, el Jurado Provincial de Montes Vecinales en Mano Común, acordó la iniciación y tramitación del expediente de clasificación del monte "DE PIEDRAFITA", designando como Instructor al Vocal Manuel Martínez Garrido, Ingeniero Jefe del I.C.O.N.A.

RESULTANDO.- Que con fecha 5 de julio de 1976, se dictó providencia, por la que se dio comienzo al expediente de clasificación 51/76, poniendo por cabeza del mismo, copia del acuerdo del Jurado Provincial y la documentación aportada.

RESULTANDO.- Que con fecha 5 de julio de 1976, se dictó providencia, acordando requerir al ayuntamiento de Piedrafita, por que aportara: a) Certificación del registro de la propiedad, relativa a la inscripción del monte de "PIEDRAFITA", de 261 has, sito en la parroquia de Piedrafita; b) Certificación del Inventario de Bienes Municipales, relativa al monte "DE PIEDRAFITA"; c) Certificación del acuerdo municipal, relativo al consorcio con el Patrimonio Forestal, para la repoblación del citado monte.

RESULTANDO.- Que con fecha 5 de julio de 1976, se acordó recibir de la Administración Forestal, I.C.O.N.A., certificación relativa a si el monte "DE PIEDRAFITA" figura incluido dentro de, Catálogo de Montes de Utilidad Pública.

RESULTANDO.- Que con fecha 5 de julio de 1976, se dictó providencia, acordando la publicación de edicto en el B.O. de la provincia y en el Tablón de Anuncios del ayuntamiento de Piedrafita, poniendo en conocimiento de todos los interesados, la incoación del presente expediente de clasificación, a fin de que pudieran comparecer e intervenir en él, en defensa de sus derechos e intereses; publicación que se llevó a efecto en el B.O. de la provincia número 185, correspondiente al día 11 de agosto de 1976, y en el Tablón de Anuncios del ayuntamiento de Piedrafita, según certificación del Secretario del mismo, de 24 de septiembre de 1976.

RESULTANDO.- Que con fecha 13 de julio de 1976, se recibió certificación interesada del Instituto Nacional para la Conservación de la Naturaleza, en la que se hace constar que el monte "DE PIEDRAFITA", no forma parte de ningún monte catalogado como de Utilidad Pública.

RESULTANDO.- Que en la instrucción del expediente se han cumplido los trámites y formalidades que establecen la Ley de Montes Vecinales en Mano Común, de 27 de julio de 1968 y a Reglamento de 26 de febrero de 1970, así como la Ley de Procedimiento Administrativo de 17 de julio de 1958.

Vistas las citadas Leyes y Reglamento y disposiciones de que pertenece te aplicación

CONSIDERANDO.- Que el Jurado Provincial de Montes Vecinales en Mano Común, tiene competencia y jurisdicción para conocer del expediente, el cual fué promovido por la Administración

tración forestal, con capacidad y legitimación para ello, ha biéndose formulado la iniciación y tramitación del expediente, en lugar, forma y tiempo, todo ello acorde de lo dispuesto en los artículos 10 y 11 de la Ley de Montes Vecinales en Man Común y 10 y 18 de su Reglamento.

CONSIDERANDO.- Que para determinar si un monte merece la calificación de vecinal en mano común, se hace preciso constatar si en el mismo concurren los requisitos reales que establecen los artículos 1º de la Ley de Montes Vecinales en Man Común y 1º del Reglamento, a saber: a) Que su pertenencia esté atribuida a determinados vecinos agrupados en aldeas, lugares o parroquias, en calidad de tales, en proindivisión con independencia de su origen, en comunidad germánica o mano común; b) Que tal comunidad de vecinos no esté constituida formalmente en entidad municipal.

CONSIDERANDO.- Que el monte "DE PIEDRAFITA", está perfectamente identificado tanto por el Ayuntamiento de Piedrafita, como por la Administración forestal, y en tal concepto fue consorciado.

CONSIDERANDO.- Que cualquiera que hubiese sido la propiedad del monte en tiempos remotos, los efectos de la prescripción extraordinaria regulada por el artículo 1959 del Código Civil, legitimen la titularidad de los actuales aprovechadores.

Este Jurado Provincial, en sesión del día de la fecha y a la vista de los antecedentes y consideraciones reseñadas, ha acordado:

1º.- Clasificar el monte "DE PIEDRAFITA", como se describe en el expediente 51/76, como monte vecinal en mano común, perteneciente a los vecinos de Piedrafita, parroquia de Piedrafita, del Ayuntamiento de Piedrafita;

2º.- Que se remita certificación de la resolución firme de este Jurado al Registrador de la Propiedad, para la inscripción del monte a nombre de la comunidad titular del mismo a tenor de lo dispuesto en el apartado a) del artículo 30 del Reglamento de Montes Vecinales en Man Común.

[Faint background text and stamps are visible]

[Handwritten signature]

[Handwritten signature]

[Handwritten signature]

[Handwritten signature]

[Handwritten signature]

Prov.*	Munic.*	Comunidad Prop.*	N.º monte
LU	45	9	1

CLAVE DEL MONTE

• 3.- ESTADO FISICO

Ref. Índice

3.1 SITUACION. ALTITUD. ACCESOS.

Estos montes de PIEDRAFITA están situados al N.E. y S.O. del pueblo y sus fincas particulares, ya en el extremo N.E. del municipio.

La parcela del N.O., la más importante, es el llamado Travesa, situado en la colindancia de este municipio de Piedrafita con los de Los Nogales y Cervantes de esta provincia y el de Vega de Valcarlos de la de León; está formado por la vaguada comprendida entre los altos del límite con Cervantes y los de la Pena y Riba da Costa inmediatos al puerto de Piedrafita, que originan la cuenca primaria del arroyo Cutisco o arroyo de Bueyes que se interna en Los Nogales; tiene altitudes comprendidas entre los 1.100 y 1.256 m.

La parcela S.O., llamada de Chao da Poza está formada por la ladera N.E. de este macizo en su bajada a las fincas particulares de Piedrafita; tiene fuertes pendientes en la falda y más suaves en la cumbre con altitudes comprendidas en-

Prov.*	Munic.*	Comunidad Prop.*	N.º monte
LU	45	9	1

Ref. Índice

CLAVE DEL MONTE

3.1

entre los 1.050 y 1.350 m.

Los accesos directos a estos montes son los caminos de servidumbre desde el pueblo, aunque quedan enlazados con la carretera nacional de Madrid a La Coruña (Kms. 439-440) y la demarcación de Sarria a Piedrafita, que atraviesan este término por entre fincas particulares.

3.2

SUPERFICIE.

261 Has., obtenidas mediante planimetrado sobre 1/25.000.

3.3

LINDEROS.

- N.- Término municipal de LOS Nogales, (S. Pedro, Brañas y Pintinidoira).
- E.- Municipio de Corvantes.
- S.- Término municipal de Vega de Valcarlos (León)
- O.- Montes de Fontevedra.

3.4

DESCRIPCION DEL PERIMETRO.

El perímetro de todo el término vecinal, comprendiendo las dos parcelas de monte, las fincas particulares y el mismo pueblo, puede describirse empezando por el extremo O. en Penas de Fonteve-

Prov.*	Munic.*	Comunidad Prop.*	N.º monte
LU	45	9	1

Ref. Índice

CLAVE DEL MONTE

3.4

drá, donde concurren con este término los de Fontevredra y S. Pedro (Los Nogales). De aquí sigue de O.-E. la mojonera entre municipios limitando según fincas particulares con los montes vecinales de S. Pedro y Brañas de Los Nogales, empezando el monte Travesa a limitar con este último en Fonte do Couso, con el que baja por el arroyo Regalado hasta el arroyo de los Bueyes, donde empieza a limitar con monte de Pintínidoira, con el que sube por una loma hasta Fonte de Val de Pereus, donde están las "tres rayas" de este municipio de Piedrafita con los de Los Nogales y Cervantes. Siguiendo la mojonera con este último en dirección S.E., dividiendo con monte de Comeal llega hasta Aguas Rubias, en el camino de Piedrafita a Comeal, donde están las "tres rayas" de este municipio de Piedrafita con el de Cervantes y el de Vega de Valcarco (León). Por el S., sigue en dirección S.O. la mojonera entre provincias, cruzando las fincas particulares de Piedrafita y la carretera general subiendo hasta media ladera, por donde divide después en dirección N.O. con monte de Fontevredra bajando por una loma en dirección a Ponas de Fontevredra, donde se comenzó.

Prov.*	Munic.*	Comunidad Prog.*	N. monte
LU	45	9	1

Ref.* Índice

CLAVE DEL MONTE

3.5

OBSE~~R~~VACION SOBRE LIMITE CON FINCAS PARTICULARES

El límite de este monte con fincas particulares no puede ser muy preciso si se tiene en cuenta que también existe parcelación en el mismo monte. Se ha llegado con los límites de este hasta donde existía seguridad o duda razonable de que pudiera pertenecer al monte de referencia. En caso de que llegase a ser calificado como vecinal en mano común, sería necesario deslinde parcial en tal colindancia con particulares.



DON CARLOS FERNÁNDEZ VALDIVIELSO, SECRETARIO DO XURADO PROVINCIAL DE MONTES VECIÑAIS EN MAN COMÚN,

CERTIFICA:

Que na sesión celebrada polo Xurado Provincial coa data do doce de novembro de dous mil catro, figura o acordo seguinte:

<< 5. Varios:

- e) Monte **DE PEDRAFITA** (expediente 51/76), pertencente ós veciños do lugar de **PEDRAFITA**, da parroquia de **PEDRAFITA**, no termo municipal de **PEDRAFITA DO CEBREIRO**, e clasificado como veciñal en man común por resolución con data 22 de decembro de 1976. Con data 1 de setembro de 2004 ten entrada escrito asinado por **D. JOSÉ ANTONIO GARCÍA EIRANOVA**, xuntando copia autenticada de sentenza dictada polo Xulgado de 1ª Instancia de Becerreá, con data 28 de maio de 2003, no xuício ordinario 297/02, que é firme, e na que se declara, estimando a demanda interposta: << 1º, que los inmuebles llamados Casar Castañeiras y Casar Riguciro, comprensivos de las parcelas del Catastro números 1, 2, 3, 4, 5, 6, 7, 2792, 2793, 2794, 2795, 2798, 2799, 2800, 2801, 2802, 2803, 2804, 2805, 2806, 2807, 2808 y 2809, del polígono 14, en la parroquia de Pedrafita do Cebreiro, pertencen en pleno dominio a la comunidad actora; 2º, que la inscripción de la finca Monte de Pedrafita al folio 230, del libro 27 del Ayuntamiento de Pedrafita, Tomo 389 del Archivo, inscripción 1ª, en el Registro de la Propiedad de Becerreá, con el número registral 2.227, a nombre de Comunidad propietaria de vecinos de Pedrafita, debe ser parcialmente cancelada, por reducción del inmueble objeto de inscripción, desapareciendo de ella lo que comprende la declaración primera, o sea, los dos inmuebles que son objeto de las dos inscripciones registrales reseñadas en el mismo hecho segundo de la demanda, y subsistiendo el resto, debiendo consignarse como lindero por el Noroeste de la finca subsistente de la comunidad demandada la llamada Casar de Castañeiras de la comunidad demandante (...) >>. Remata o seu escrito suplicando se teña por presentado o testimonio co plano adxunto e se acorde polo Xurado a constancia da devandita resolución xudicial no expediente de clasificación. Examinada a devandita sentenza, o Xurado, por unanimidade, **ACORDA**, dar cumprimento ó establecido na mesma, trasladando o seu contido ó Servicio de Montes e Industrias Forestais, para que proceda ás correccións oportunas no expediente correspondente.

E para que conste, para a súa remisión ó **D. JOSE LUIS CHAO GONZÁLEZ**, c sen prexuízo da ulterior aprobación da **ACTA** da sesión á que se fai referencia, expido a presente co V. e Pr. do Sr. Delegado Provincial da Consellería de Medio Ambiente, Presidente do Xurado, en Lugo, a dez de decembro de dous mil catro.

Vº e Pr.

**O DELEGADO PROVINCIAL
PRESIDENTE DO XURADO,**

Asdo: **Luis González Vázquez.**





M.V.M.C. PEDRAFITA (EXP: 51/76)

Superficie a descontar del m.v.m.c. según sentencia

ESCALA
1:25000

En Lugo, a 21 de Enero de 2005
EL INGENIERO DE MONTES

Fdo: Fernando Rengifo Méndez-Núñez

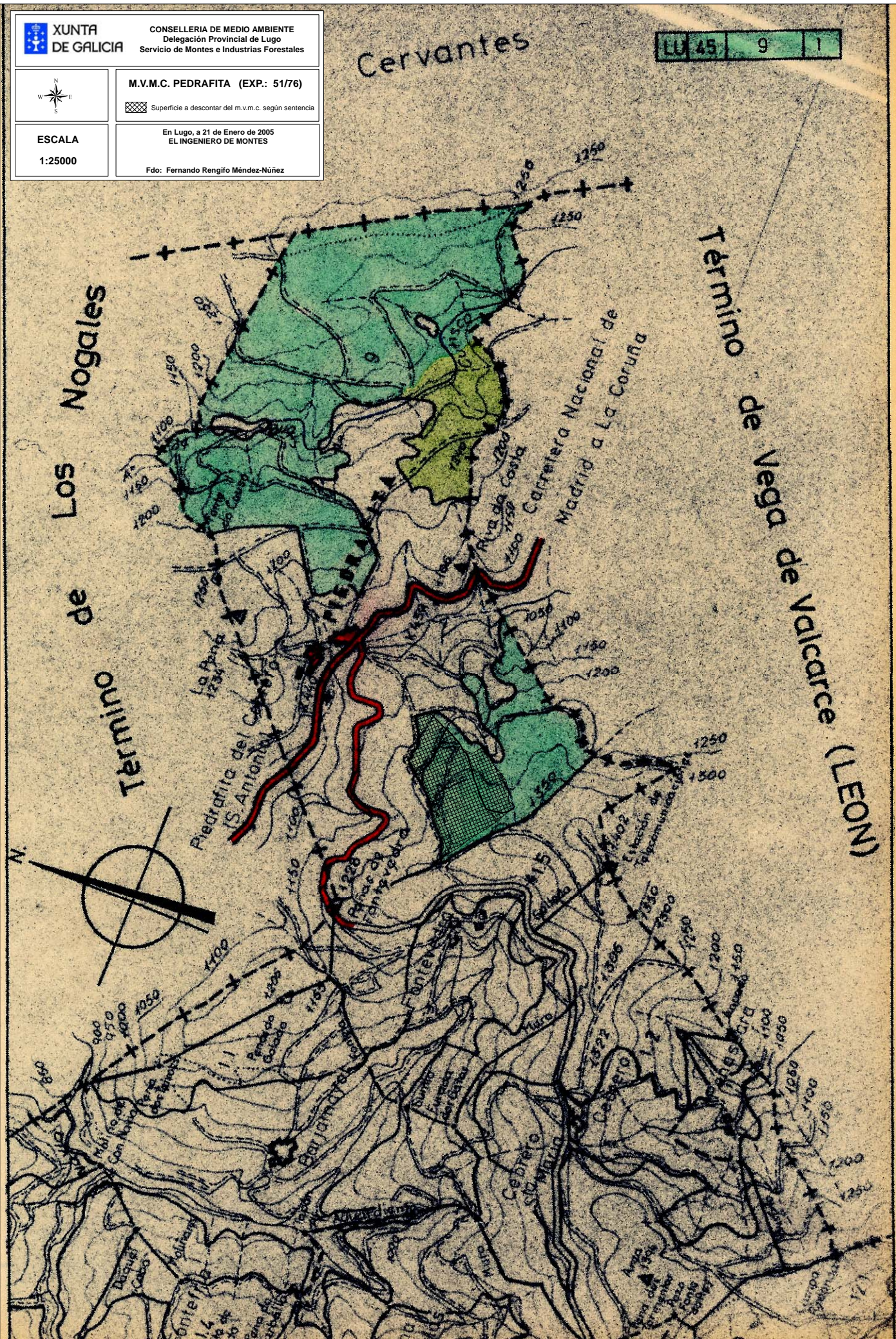



Lucía Belver Quiroga, secretaria do Xurado Provincial de Montes Veciñais en Man Común de Lugo,

CERTIFICO:

Que na sesión celebrada polo xurado provincial o día **27 de marzo de 2019**, figura o seguinte acordo:

Monte TRAS DO CAMPO - REBOLEIRA (expediente 96/75), pertencente aos veciños do lugar de PINTINIDOIRA da parroquia de SANTO ANDRÉ DAS NOGAIS, no termo municipal de AS NOGAIS e monte DE PEDRAFITA (expediente 51/76), pertencente aos veciños do lugar de PEDRAFITA da parroquia de PEDRAFITA DO CEBREIRO, no termo municipal de PEDRAFITA DO CEBREIRO. O 4 de xaneiro de 2018 ten entrada copia dunha sentenza firme ditada pola Audiencia Provincial de Lugo, sección nº 1, do 30 de decembro de 2010, recaída no Xuízo Ordinario nº 159/09, no que, revogando unha sentenza do 5 de febreiro de 2010 do Xulgado de 1ª Instancia e Instrución de Becerreá, se acorda: << 1) Que procede efectuar el deslinde y amojonamiento del Monte Vecinal en Mano Común de los vecinos de Pintinidoira denominado Tras do Campo – Reboleira, y en concreto la zona denominada Tras do Campo, en su viento Sur y en el que es confinante con el Monte Vecinal en Mano Común de Pedrafita, de acuerdo con el plano nº 3 del perito Sr. Armesto por la línea verde del Apeo de 25 de septiembre de 1824, partiendo de Chousa de Aguas Rubias, Fonte Treitoiro, Pena de Valdepereus, MP5 Augas Rubias, Pozo do Grouño, Teso de Escandada o Pena de Hedra, y que comprende 35 hectáreas. 2) Que procede la inscripción registral en el Registro de la Propiedad de Becerreá de tal monte a favor de los vecinos de Pintinidoira, rectificándose la que se hubiera practicado a instancia del Jurado Provincial (...) >>. Dado traslado da documentación ao Servizo de Montes, o 21 de novembro de 2018 emítese informe (núm. 89/17), especificando as modificacións resultantes, nos termos que no dito informe se describen, quedando o monte TRAS DO CAMPO - REBOLEIRA cunha superficie de 274 hectáreas e o monte DE PEDRAFITA cunha superficie de 193 hectáreas. Achégase esbozo da situación actual dos montes veciñais afectados. Examinada a devandita sentenza, o Xurado, por unanimidade, ACORDA dar cumprimento ao establecido nesta, e proceder ás correccións oportunas, coa incorporación do esbozo referido ao expediente de clasificación.

Para que conste, expido este certificado co visto e praxe da xefa territorial da Consellería do Medio Rural, presidenta do xurado.



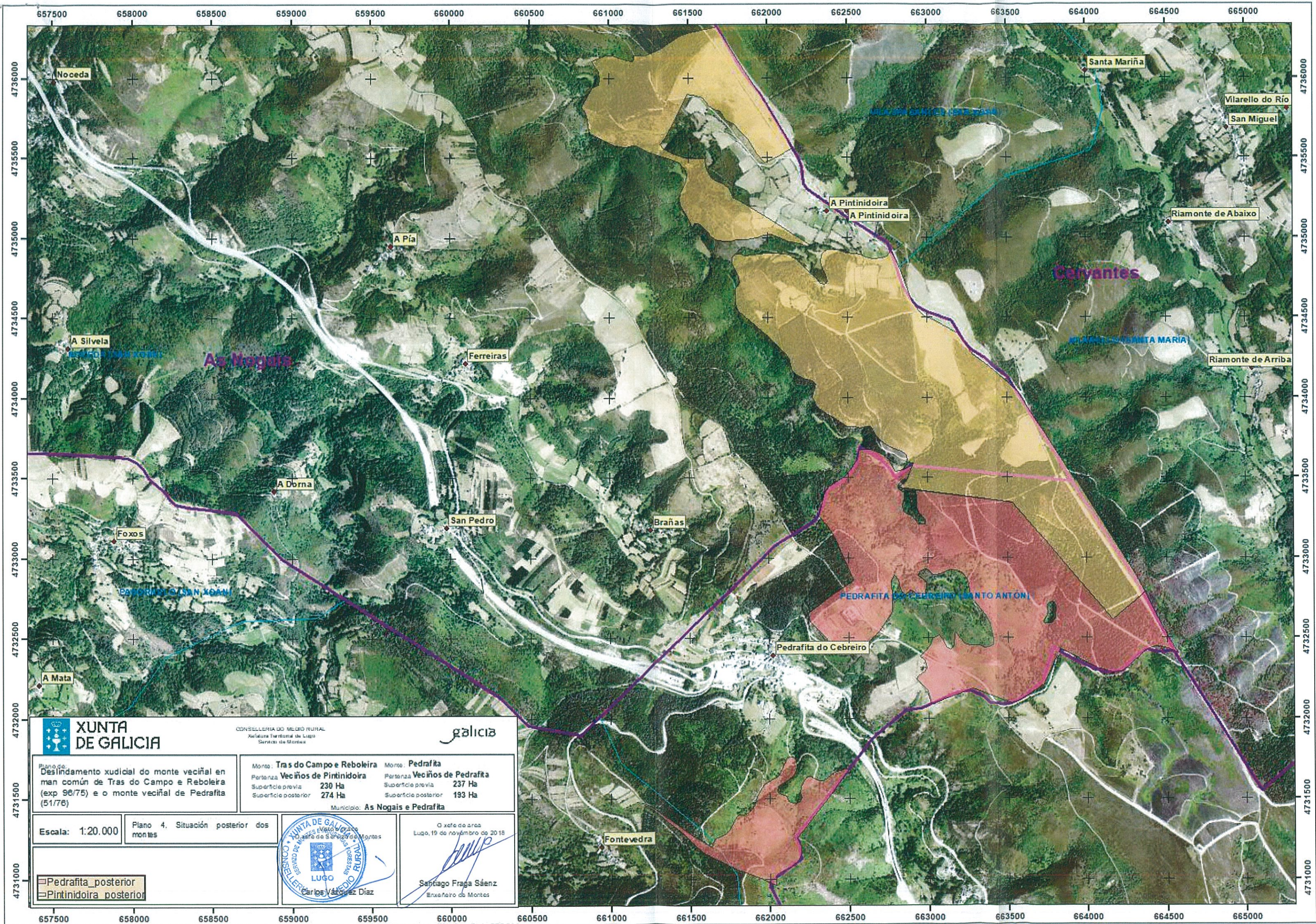

XUNTA DE GALICIA

CONSELLERÍA DO MEDIO RURAL
Xefatura Territorial de Lugo
Servizo de Montes

galicia

Plano de Deslinde xudicial do monte veciñal en man común de Tras do Campo e Reboleira (exp 96/75) e o monte veciñal de Pedrafita (51/76)

Monte: **Tras do Campo e Reboleira**
Pertenza: **Veciños de Pintinidoira**
Superficie previa: **230 Ha**
Superficie posterior: **274 Ha**

Monte: **Pedrafita**
Pertenza: **Veciños de Pedrafita**
Superficie previa: **237 Ha**
Superficie posterior: **193 Ha**

Municipio: **As Nogais e Pedrafita**

Escala: **1:20.000**

Plano 4. Situación posterior dos montes



O xefe de area
Lugo, 19 de novembro de 2018

Santiago Fraga Sáenz
Enxefeiro do Montes

- Pedrafita_posterior
- Pintinidoira_posterior

Lucía Belver Quiroga, secretaria do Xurado Provincial de Montes Veciñais en Man Común de Lugo,

CERTIFICO:

Que na sesión celebrada polo xurado provincial o día **30.10.2024**, figura o seguinte acordo:

Como consecuencia da entrada en vigor da Lei 7/2012 de montes de Galicia, e coa finalidade de levar a cabo o establecido na Disposición transitoria décimo terceira, con respecto á revisión de esbozos de montes veciñais en man común, o xurado, na reunión celebrada o 17.09.2012, acordou solicitar do Servizo de Montes a realización de propostas de revisión e elaboración de cartografías actualizadas dos montes veciñais da provincia susceptibles de tal adecuación.

MVMC **Pedrafita** (exp. 51/76), pertencente aos veciños do lugar de Pedrafita, na parroquia de Pedrafita do Cebreiro, concello de **Pedrafita do Cebreiro**.

O 23.9.2022 tivo entrada unha solicitude da comunidade para que se proceda á revisión do esbozo do seu monte veciñal conforme á proposta que achegan. Procedemento con número de expediente **2022_109**.

O 1.8.2024, o Servizo de Montes elaborou un informe no que se recolle a definición do esbozo revisado. De acordo coa cartografía resultante, a superficie do monte de **Pedrafita** pasa a ser de **241,69 hectáreas**.

Examinada a devandita proposta, o xurado, por unanimidade, ACORDA aceptala e proceder á incorporación do novo esbozo ao expediente.

Para que conste, para a súa remisión á **parte interesada**, e sen prexuízo da ulterior aprobación da acta da sesión á que se fai referencia, expido este certificado co visto e prace da presidenta do xurado.

Lugo, data da sinatura electrónica

A secretaria do xurado
Lucía Belver Quiroga

Visto e prace
A presidenta do xurado
M^a Olga Iglesias Fontal



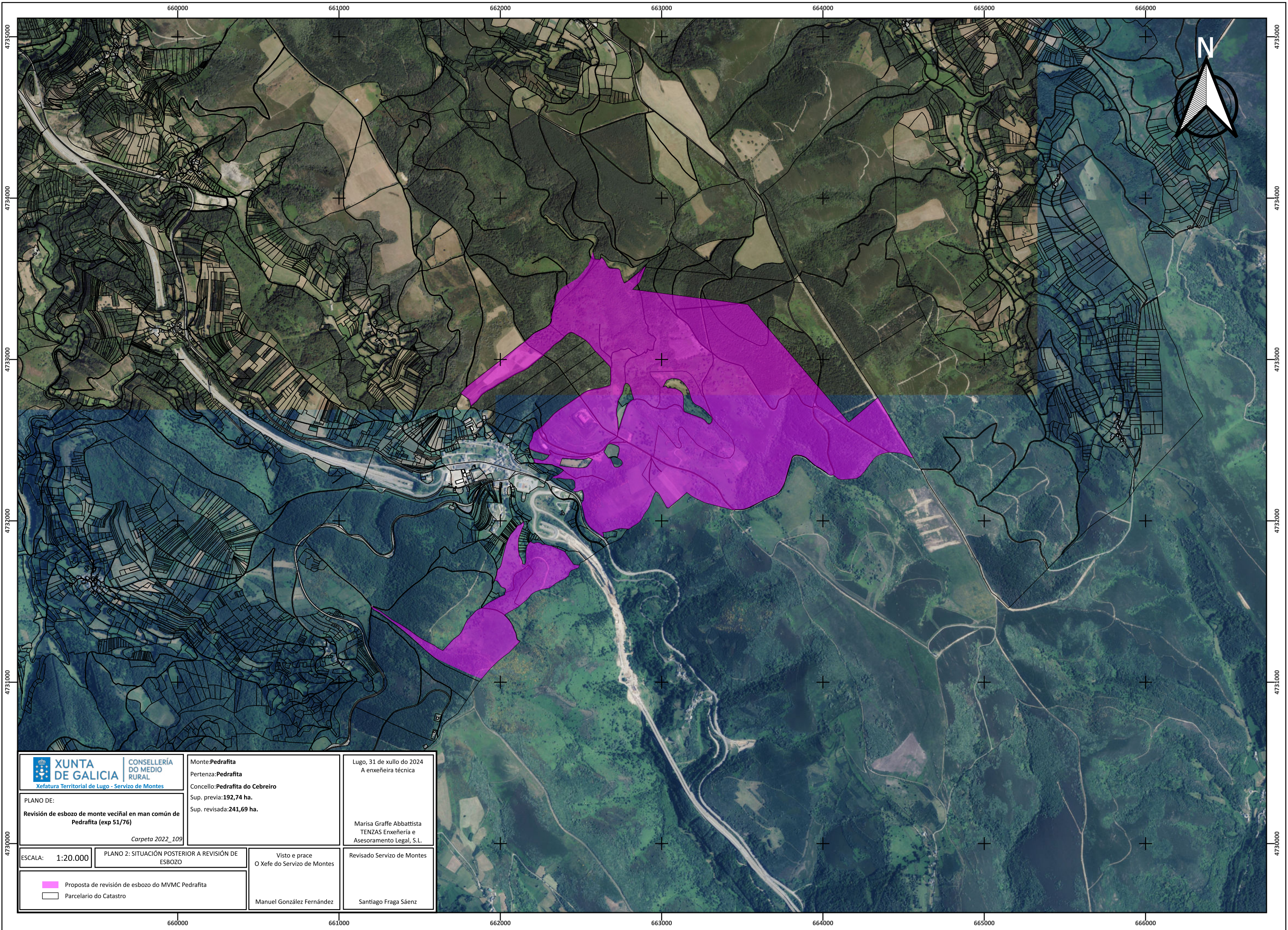

Monte: **Pedrafitá**
 Pertenza: **Pedrafitá**
 Concello: **Pedrafitá do Cebreiro**
 Sup. previa: **192,74 ha.**
 Sup. revisada: **241,69 ha.**

Lugo, 31 de xullo do 2024
 A enxeñeira técnica

Marisa Graffe Abbattista
 TENZAS Enxeñería e
 Asesoramento Legal, S.L.

PLANO DE:
Revisión de esbozo de monte veciñal en man común de Pedrafitá (exp 51/76)
Carpeta 2022_109

ESCALA: **1:20.000**

PLANO 2: SITUACIÓN POSTERIOR A REVISIÓN DE ESBOZO

Visto e prace
 O Xefe do Servizo de Montes

Revisado Servizo de Montes

- Proposta de revisión de esbozo do MVMC Pedrafitá
- Parcelario do Catastro

Manuel González Fernández

Santiago Fraga Sáenz

CVE: LLC5Z0CTN1FO
 Verificación: <https://sede.xunta.gal/leve>

