

Exp : 76/80

ID: 928

y ID: 929

PROVINCIA: LUGO	MUNICIPIO: POL
------------------------	-----------------------

CARPETA-FICHA DEL MONTE:

" PANDA E RIBÓN "

COMUNIDAD PROPIETARIA

RIBÓN → S
 PANDA : { V :

(PARROQUIA DE BALONGA) : ORÁN, PENAMAZADA E RIOXÁN
 PARROQUIA DE MILLIRÓS
 (PARROQUIA DE BALONGA) : SUSÁ
 (PARROQUIA DE LÚA) : CRENDE.

} PANDA

CLAVE DEL MONTE

PROVINCIA	MUNICIPIO	COMUNIDAD PROPIETARIA	MONTE
LU	46	2.	1

SUPERFICIE HECTAREAS

~~780~~

84 (RIBÓN) y 220 (PANDA)

En la ciudad de Lugo a quince de junio de mil novecientos ochenta y tres, reunido el Jurado Provincial de Montes Vecinales en Mano Común, en la Sala de Juntas del Gobierno Civil acordó la clasificación del monte, "PANDA Y RIBON", como monte-vecinal en mano común, a tenor de la siguiente resolución:

Visto en el día de la fecha el expediente de clasificación del monte, "PANDA Y RIBON", expediente n° 76/80, del ayuntamiento de Pol, ha promovido a instancia de la Administración Forestal y,

RESULTANDO .- que con fecha, 21 de abril de 1.980, el Jurado provincial de Montes Vecinales en Mano Común, acordó la iniciación y tramitación del expediente de clasificación del monte, "PANDA Y RIBON", designando como instructor al Vocal DON MANUEL MARTINEZ GARRIDO.

RESULTANDO .- que con fecha, 30 de abril de 1.980, se dictó, providencia, por la que se da comienzo al expediente de clasificación n° 76/80, poniendo por cabeza del mismo, copia de acuerdo del Jurado Provincial y la documentación aportada.

RESULTANDO .- que con fecha 30 de abril de 1.980, se dictó, providencia, acordando requerir al ayuntamiento de Pol, para que aportara:

a) Certificación del Registro de la Propiedad, relativa a la inscripción del monte, "PANDA Y RIBON", de 780 Ha, sito en parroquia de Balonga, b) Certificación del Inventario de Bienes Municipales, relativa al dicho monte, "PANDA Y RIBON", c) Certificación del acuerdo municipal relativo al Consorcio con la Administración Forestal para la repoblación de dicho monte.

RESULTANDO .- que con fecha 30 de abril de 1.980, se recibió de la Administración Forestal, I.C.O.N.A., certificación relativa, a si el monte, "PANDA Y RIBON", figura incluido en el Catálogo de los de Utilidad Pública de esta provincia.

RESULTANDO .- que con fecha 30 de abril de 1.980, se recibió, edicto al ayuntamiento de Pol, poniendo en conocimiento de todos los interesados la incoación del presente expediente de clasificación, a fin de que pudieran comparecer e intervenir en él, en defensa de sus derechos e intereses.

RESULTANDO .- que con fecha 17 de julio de 1.980, se recibió, certificación del Instituto Nacional para la Conservación de la Naturaleza, en la que consta que el monte, "PANDA, RIBON, ALFOSSIN Y PERA CAVADA", sito en la parroquia de Balonga, ayuntamiento de Pol, no forma parte de los incluidos en el Catálogo de los de Utilidad Pública de la provincia de Lugo.

RESULTANDO .- que con fecha 30 de octubre de 1.980, se recibió certificación del ayuntamiento de Pol, en la que consta, que el edicto, por sujeción expuesto al público durante el tiempo correspondiente sin que contra el mismo se haya presentado reclamación alguna.

RESULTANDO .- que con fecha 7 de noviembre de 1.980, se recibió certificación del ayuntamiento de Pol que consta, que en sesión de 24 de julio de 1.952, acordó ceder a la Excm. Diputación Provincial los 500 Ha. de monte solicitadas en cuanto esta Corporación pueda disponer de ellas, pero sin concretarse los puntos que han de cederse.

Consta asimismo acuerdo de Consorcio de 100 Ha. de monte enclavados en la parroquia de Balonga y conocido con los nombres de "RIBON VLIIND'S E PENA BLANCA".

RESULTANDO .- Se recibió certificación del ayuntamiento de Pol, en la que consta que en el Inventario de Bienes Municipales, figuren las fincas de la parroquia de Balonga, denominadas: Ribón, Touredo, Carrado, Predos Valin o Rego Valin, Millara.

Consta asimismo, que la denominada Ribón, figura inscrita en el Registro de la Propiedad, las restantes citadas, no figuran inscritas.

Figuran además de las citadas fincas rústicas de Vasgos o Cuercas, Susá, Monte das Regas, Valentixón, Longa, Longa, Penedos o Penello, Penedos, Vilares, Las Vevias, Composiña o Portegodo Mouro, Campo de Riojuan, Choues la Mata o Pedreiras de Amata, Xunqueira o Pontón, y Prado Ortifa u Puteiro. Todas ellas no figuran inscritas en el Registro de la Propiedad.

RESULTANDO .- No se recibió ninguna reclamación contra la clasificación del citado monte.

RESULTANDO .- Que en el expediente de investigación que figura unido en cuenda floje, consta comparecencia de vecinos de la parroquia de Balonga que manifiestan:

Que en términos de esta parroquia de Balonga, hay unos montes vecinales procedentes de antiguos foros del conde de Altamira ya redimidos, que desde tiempo inmemorial están en la posesión del común de vecinos de la parroquia de Balonga, que lo aprovechó mancomunadamente para pastoreo, rozas de matorral y cavadas para siembra. Los principales de estos montes son: PANDA Y RIBON; en el E. y Alfonsín y Penacavada, en el O.

El monte, "PANDA", siguió indiviso y los restantes fueron repartidos amistosamente según partición de 1.943, que conservan en su poder.

En esta entraban solamente Riojuan y Peñamezada.

Los montes PANDA Y RIBON, fueron ocupados por la repoblación forestal iniciada hace unos 25 años por el antiguo P.F.E. en Consorcio con el ayuntamiento. Los montes "ALFONSIN Y PENACAVADA", fueron también ocupados por repoblación forestal, hace unos 16 años, mediante consorcio suscripto directamente por los vecinos de la parroquia. (Los de Riojuan).

A los posibles beneficios sobre tales repoblaciones se consideran con derecho todos los vecinos de la parroquia en la forma establecida por la Ley de Montes Vecinales en Manó Común; mejor dicho, esto será en relación con el monte "PANDA", en cuanto al RIBON, serán beneficiarios Peñamezada, Rio Juan y Villar das Trabes, el ALFONSIN Peñamezada y el Pena Cavada, solamente Rio Juan.

RESULTANDO .- Los montes, "ALFONSIN Y PENACAVADA", están repartidos y por tanto no procede su clasificación como vecinales en mano común.

RESULTANDO .- Que en la instrucción del expediente de clasificación, se han cumplido los trámites y formalidades que establece la Ley de Montes Vecinales en Manó Común de 27 de julio de 1.968, y su Reglamento de 26 de febrero de 1.970, así como la Ley de Procedimiento Administrativo de 17 de julio de 1.958.

Vistas las citadas Leyes y Reglamento y disposiciones de pertinente aplicación.

CONSIDERANDO .- Que el Jurado Provincial de Montes Vecinales en Manó Común, tiene competencia y jurisdicción para conocer del expediente el cual fué promovido por la Administración Forestal con capacidad y legitimación para ello, habiéndose formulado la indicación y tramitación del expediente en lugar, forma y tiempo, todo ello a tenor de lo dispuesto en los artículos 10 y 11 de la Ley de Montes Vecinales en Manó Común y 10 y 18 de su Reglamento.

CONSIDERANDO .- Que para determinar si un monte merece la

calificación de vecindad en mano común, se hace preciso concretar si en el mismo concurren los requisitos reales que establecen la Ley de Montes Vecinales en Mano Común de su artículo 1º, así como el artículo 1º de su Reglamento a saber:

a) Que su pertenencia esté atribuida a determinados vecinos, agrupados en aldeas, lugares o parroquias, en calidad de tales, en proindivisión con independencia de su origen en comunidad perménica o mano común, b) Que tal comunidad de vecinos no esté constituida formalmente en entidad municipal.

CONSIDERANDO .- Que el monte, " PANDA Y RIBON", está perfectamente identificado, tanto por el ayuntamiento de Páls como por la Administración Forestal, y en tal concepto fué Consagrado, asimismo fué identificado por los vecinos que comparecieron en el expediente de investigación unido, los cuales se consideran con derecho a los aprovechamientos que sobre el citado monte puedan obtenerse a partes iguales.

CONSIDERANDO .- que cualquiera que hubiese sido la propiedad de monte en tiempos remotos, los efectos de la prescripción extraordinaria regulada por el artículo 1.959 del Código Civil, legitiman la titularidad de los actuales aprovechadores.

Este Jurado Provincial a la vista de los antecedentes y consideraciones reseñadas, ha acordado:

1º.- Clasificar como en mano común y como montes independientes, los de las siguientes características:

RIBON, de 84 ha., perteneciente a los vecinos de Orán, Remazeda y Riojuán.

PANDA, de 220 ha., perteneciente a los vecinos de Milleiros-Susa y Crende.

2º.- Que se emita certificación de la resolución firme de este Jurado al Registrador de la Propiedad, para la inscripción del monte a nombre de la comunidad titular del mismo, a tenor de lo dispuesto en el apartado a) del artículo 30 del Reglamento de Montes Vecinales en Mano Común.

[Handwritten signatures and stamps, including a large signature at the bottom left and several others across the middle and right.]

Prov.*	Munic.*	Comunidad Prop.*	N.º monte
LU	46	2	1

CLAVE DEL MONTE

3.- ESTADO FISICO

Ref. Índice

3.1 SITUACION, ALTITUD, ACCESOS.

Estos montes de la parroquia de BALONGA están formados, fundamentalmente, por tres parcelas independientes, separadas entre sí por las fincas particulares en los valles y en el centro de la parroquia:

- "PANDA" en el S.E., formado por las lomas y laderas que suben hacia el SE hasta el Alto de Panda, donde concurren con montes de las parroquias de Milleiros y de Lua, y término municipal de Baleira.
- "RIBON" en el NE, formado por lomas y laderas que suben hacia el E. hasta la divisoria con la parroquia de Lua.
- "ALFONSIN" y "PENA CAVADA" en el NO., formados por laderas que suben hacia el O. hasta la divisoria con las parroquias de Pol y Hermunde.

El terreno es bastante accidentado y con pendientes relativamente fuertes en el "Panda"; el resto es menos accidentado y de pendientes más suaves; las altitudes oscilan entre los 550 y 833 m.

El "Panda" tiene acceso directo por la carretera local de Balonga a Paradela (Baleira); los demás por caminos de servicio desde los pueblos, enlazados en el valle con la carretera local de Barralla a Meira.

3.2 SUPERFICIE.

En conjunto, 780 Has., obtenidas mediante planimetrado sobre 1/25.000.

Prov.*	Munic.*	Cantidad Prop.*	N.º monte
LU	46	2	1

Ref. Índice

CLAVE DEL MONTE

3.3 LINDEROS.

Los del término parroquial son:

- N.- Términos y montes de la parroquia de Ferreiros - San Martín.
- E.- Término y montes de la parroquia de Lua, y término municipal de Baleira.
- S.- Términos y montes de la parroquia de Milleiros y términos de la parroquia de Caraña.
- O.- Términos y montes de las parroquias de Luaces, de Pol y de Hermunde.

3.4 DESCRIPCION DEL PERIMETRO.

El perímetro de todo el término parroquial de BALONGA, comprendiendo los montes "PANDA", "RIBON", "ALFONSIN" y "PENA CAVADA", las fincas particulares y los mismos pueblos, puede describirse empezando por el extremo NE, en Pasada de San Román, en el Rego de Valindón, en el límite con término municipal de Meira.

Por el E. divide con términos y montes de la parroquia de Lua desde la citada Pasada de San Román siguiendo hacia el S.E. el camino de Meira y después por la loma de Panda subiendo de N. a S. hasta Tres Pedras, donde entra en un corto tramo el término municipal de Baleira con el que sube a Panda.

Por el S. divide con términos y montes de la parroquia de Milleiros bajando de Panda hacia el O. según una loma hasta los cierres de Landriz y sigue a Rabaza, donde ya entran términos de la parroquia de Caraña con la que sigue hacia el NO por cerca de Casa Cruzada subiendo a Picato.

Por el O. divide primero con la parroquia de Pol desde Picato bajando hacia el N. por una loma, cruza el río Balonga por Ribeiro y sube a Pena Cavada, donde ya entran términos de la parroquia de Hermunde, con los que baja hacia el N. llegando a Pena Grande y algo más abajo.

Por el N. con términos y montes de la parroquia de Ferreiros-S. Martín, desde más abajo de Pena Grande cruzando hacia el E. a Pasada de S. Román.

Prov.*	Munic.*	Comunidad Prov.*	N.º monte
LU	46	2	1

Ref. Índice

CLAVE DEL MONTE

3.6

OBSERVACION SOBRE LIMITE CON FINCAS PARTICULARES

El límite de estos montes con fincas particulares no puede ser muy preciso si se tiene en cuenta que éstas han invadido terrenos de monte que han sido parcelados. Se ha llegado con los límites de éste hasta donde existe seguridad o duda razonable de que pueda pertenecer al monte de referencia.

En caso de que estos montes llegaran a ser calificados como vecinales en mano común, tal vez fuera necesario un deslinde parcial en tal colindancia con particulares, siguiendo los criterios tenidos en cuenta en tal calificación.

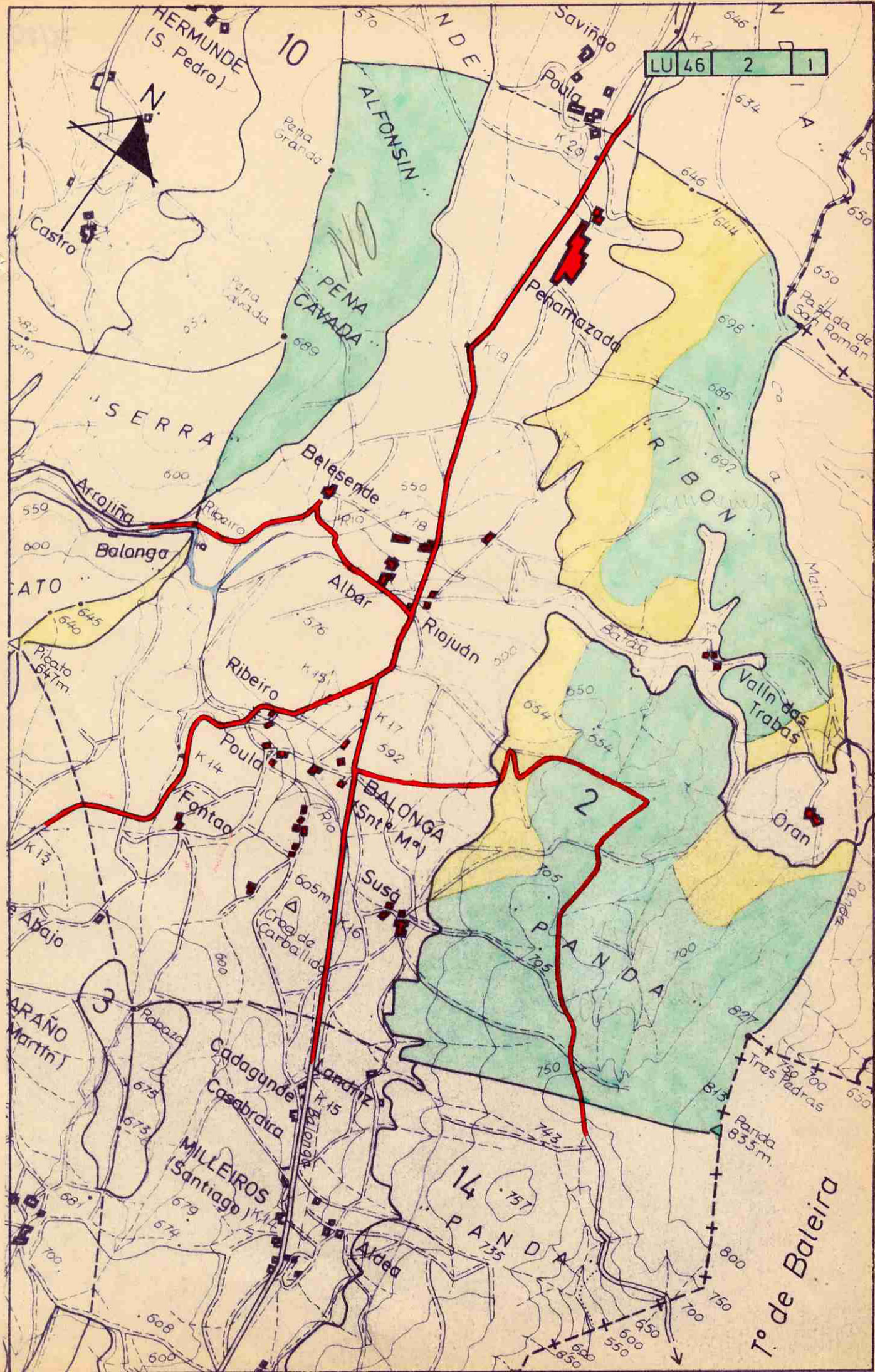

HERMUDE (S. Pedro)

LU 46 2 1



10

ALFONSIN

Saviñdo

PENA CAVADA

Penamazada

SERRA

Belasende

RIBON

Arrojiña

Balonga

Albar

Riojudn

ATO

Ribeiro

Barag

Valin das Trabas

Poula

BALONGA (Snt. M^a)

2

Oran

Fantao

Susa

PANDA

Abajo

Crea de Carballido

3

Rabaza

Cadagunde

Casebraira

Landriz

Tres Pedras

Panda 835.m.

ARAÑO (Martín)

MILLEIROS (Santiago)

14

PANDA

T^o de Baleira

Aldea



DONA LUCÍA BELVER QUIROGA, SECRETARIA DO XURADO PROVINCIAL DE MONTES VECIÑAIS EN MAN COMÚN,

CERTIFICA:

Que na sesión celebrada polo Xurado Provincial con data 27 de novembro de 2013, figura o acordo seguinte:

<< 4. Varios:

- a) Monte **PANDA** (expediente 76/80), pertencente aos veciños de **SUSÁ, CRENDE e MILLEIRÓS**, no termo municipal de **POL**, e clasificado como veciñal en man común por resolución do Xurado Provincial con data 15 de xuño de 1981, e monte **DE LUA** (expediente 99/80), pertencente aos veciños da parroquia de **LUA**, no termo municipal de **POL**, e clasificado como veciñal en man común por resolución do Xurado Provincial con data 16 de novembro de 1981. Con data 14 de xuño de 2013 ten entrada copia autenticada de sentenza firme ditada polo Xulgado de 1ª Instancia nº 3 de Lugo, con data 4 de maio de 2013, recaída no Xuízo Ordinario nº 24-13, na que, estimando a demanda interposta, declárase: << (...) que el monte Valincavado o de Orán descrito en el hecho primero de la demanda es propiedad de la comunidad formada por los actores y sociedades de gananciales y comunidades en cuyo beneficio actúan, en régimen de monte abertal y en comunidad romana, condenando a las comunidades demandadas a estar y pasar por la anterior declaración. (...) >>. Dado traslado da documentación ao Servizo de Montes, con data 28 de xuño de 2013, recíbese nota interior, na que se especifica que, o monte DE LUA, despois desta sentenza, queda cunha superficie de 256 hectáreas, e o monte PANDA, queda cunha superficie de 166 hectáreas. Xúntase esbozo da situación actual dos montes veciñais. Examinada a devandita sentenza, o Xurado, por unanimidade, **ACORDA**, dar cumprimento ao establecido na mesma, procedendo ás correccións oportunas, coa incorporación do plano referido ao expediente de clasificación.

(...) >>

E para que conste, para a súa remisión a **parte interesada**, e sen prexuízo da ulterior aprobación da **ACTA** da sesión á que se fai referencia, expido a presente co V. e Pr. do Sr. Xefe Territorial da Consellería do Medio Rural, Presidente do Xurado, en Lugo, a 2 de decembro de 2013.



Vº e Pr.
O XEFE TERRITORIAL
PRESIDENTE DO XURADO,



José Ramón Losada Fernández.



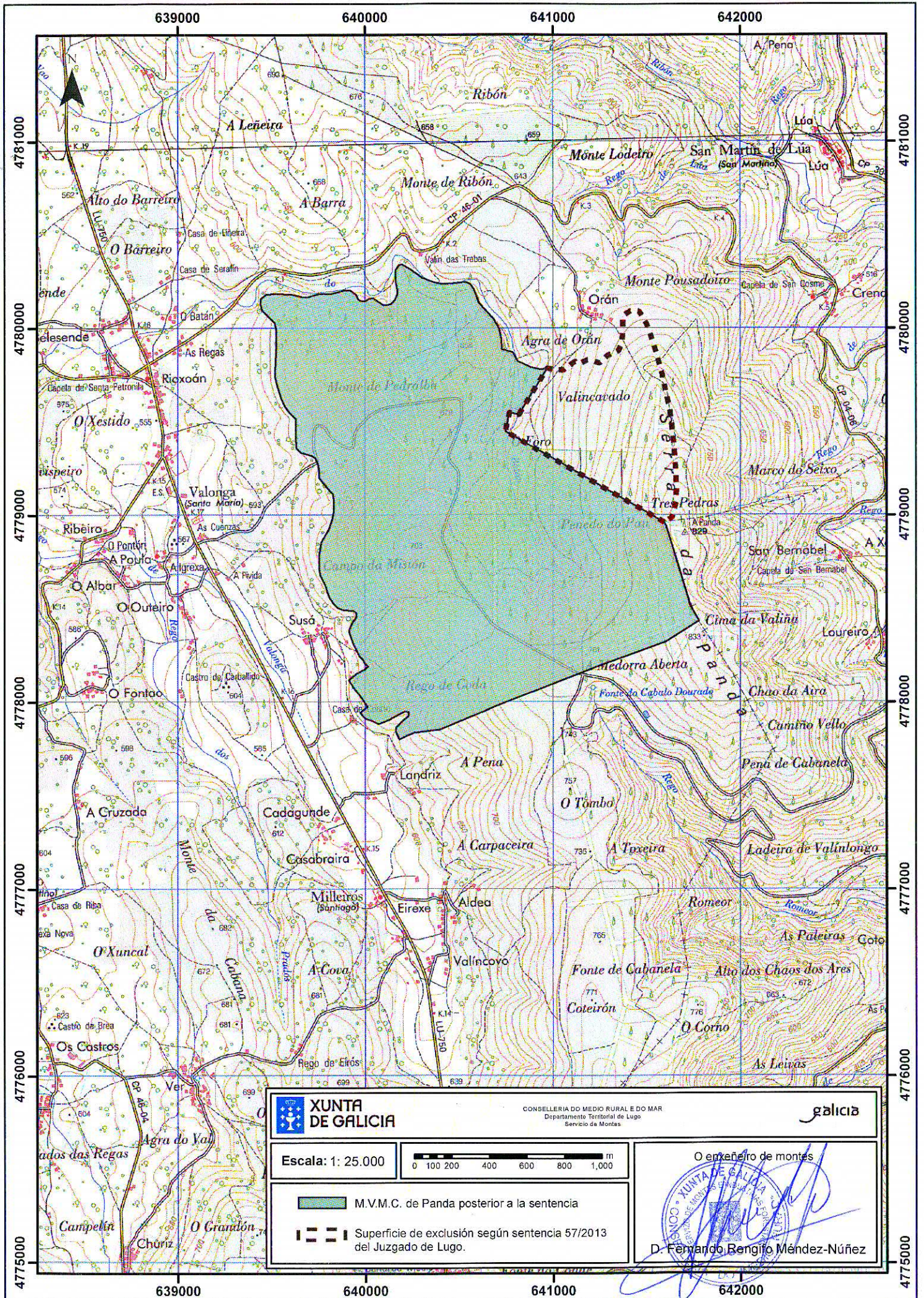



XUNTA DE GALICIA

 CONSELLERÍA DO MEDIO RURAL E DO MAR
 Departamento Territorial de Lugo
 Servicio de Montes



Escala: 1: 25.000
 

 M.V.M.C. de Panda posterior a la sentencia
 Superficie de exclusión según sentencia 57/2013 del Juzgado de Lugo.

O enxeñeiro de montes

 D. Fernando Bengiño Méndez-Núñez



DONA LUCÍA BELVER QUIROGA, SECRETARIA DO XURADO PROVINCIAL DE MONTES VECIÑAIS EN MAN COMÚN,

CERTIFICA:

Que na sesión celebrada polo Xurado Provincial con data 26 de febreiro de 2015, figura o acordo seguinte:

<< 4. Varios:

- d) Monte **PANDA** (expediente 76/80), pertencente aos veciños dos lugares de **SUSÁ, MILLEIRÓS e CRENDE**, no termo municipal de **POL**, e clasificado como veciñal en man común por resolución do Xurado Provincial con data 15 de xuño de 1981. Con data 29 de maio de 2014 ten entrada copia autenticada de sentenza firme ditada polo Xulgado de 1ª Instancia nº 5 de Lugo, con data 24 de marzo de 2014, recaída no Procedemento Ordinario 1190/2013-M, na que, estimando integramente a demanda, formulada contra a comunidade de Susá, Crende e Milleirós, declárase: << (...) que las fincas descritas en los hechos primero a cuadragésimo segundo de la demanda son propiedad de los demandantes y comunidades en cuyo beneficio actúan que se especifican en dichos hechos, y condenando al demandado a estar y pasar por dicha declaración (...) >>. Dado traslado da documentación ao Servizo de Montes, con data 12 de decembro de 2014, emítase informe, no que se especifica que aínda que a superficie que figura na resolución de clasificación é de 220 ha, realizada unha nova medición segundo o esbozo da carpeta-ficha, determinouse unha superficie de 383 ha, polo que a modificación resultante tras esta sentenza e tendo en conta outra anterior do Xulgado de 1ª instancia nº 3 de Lugo, que xa foi obxecto de exclusión no seu momento, queda, o monte **PANDA**, cunha superficie de 232,21 hectáreas, e xuntando esbozo da situación actual do monte veciñal. Examinada a devandita sentenza, o Xurado, por unanimidade, **ACORDA**, dar cumprimento ao establecido na mesma, procedendo ás correccións oportunas, coa incorporación do esbozo referido ao expediente de clasificación.

(...)>>

E para que conste, para a súa remisión a **parte interesada**, e sen prexuízo da ulterior aprobación da **ACTA** da sesión á que se fai referencia, expido a presente co V. e Pr. do Sr. Xefe Territorial da Consellería do Medio Rural e do Mar, Presidente do Xurado, en Lugo, a 3 de marzo de 2015.



Vº e Pr.
**O XEFE TERRITORIAL
PRESIDENTE DO XURADO,**

José Ramón Losada Fernández.

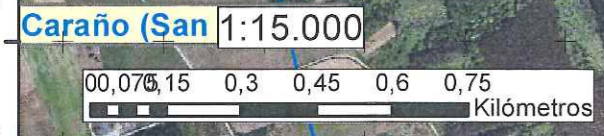
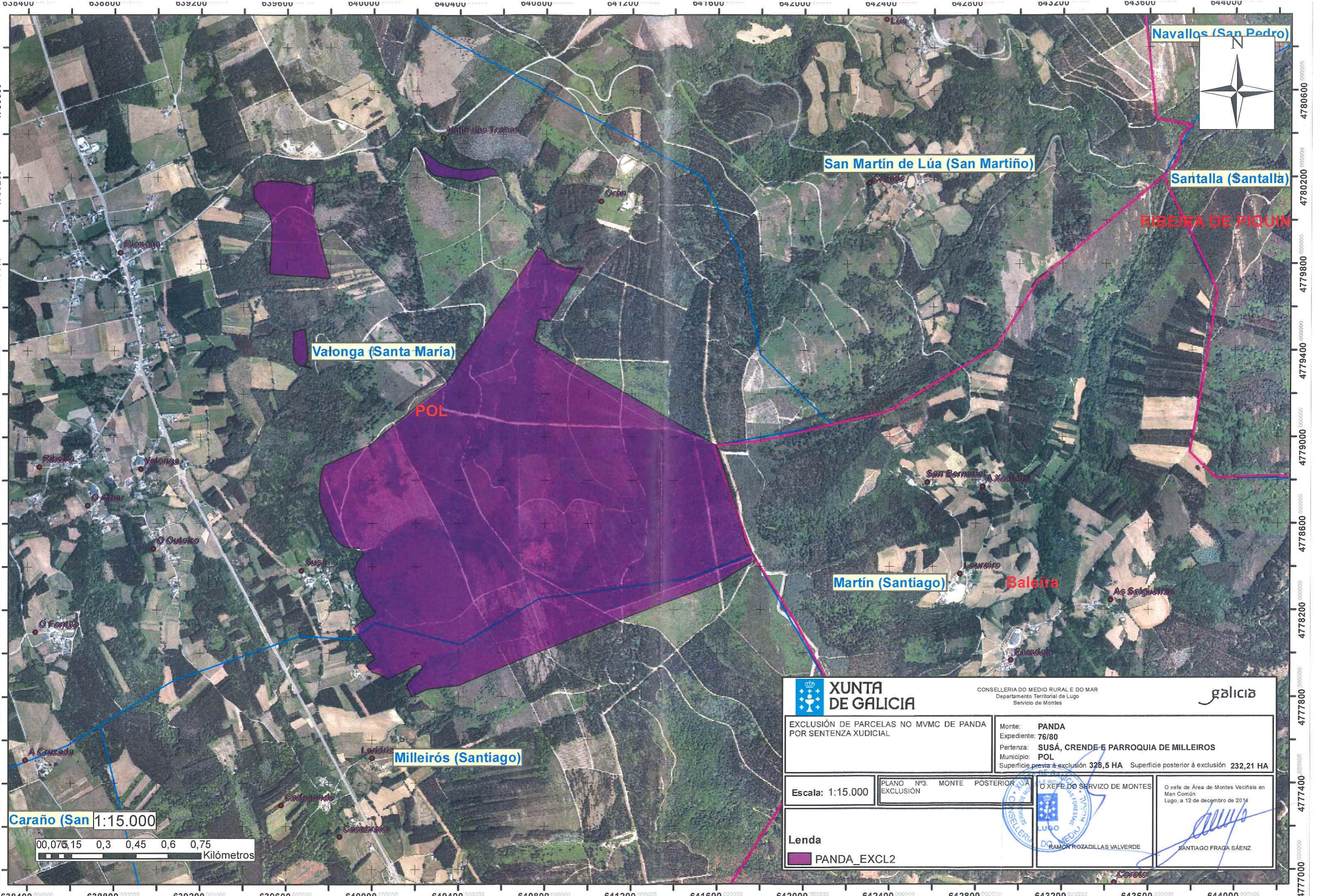

		CONSELLERÍA DO MEDIO RURAL E DO MAR Departamento Territorial de Lugo Servicio de Montes		
EXCLUSIÓN DE PARCELAS NO MVMC DE PANDA POR SENTENZA XUDICIAL		Monte: PANDA Expediente: 76/80 Pertenza: SUSÁ, CRENDE E PARROQUIA DE MILLEIROS Municipio: POL Superficie previa á exclusión 328,5 HA Superficie posterior á exclusión 232,21 HA		
Escala: 1:15.000	PLANO Nº3. MONTE POSTERIOR Á EXCLUSIÓN	O XEFE DO SERVIZO DE MONTES RAMÓN ROZADILLAS VALVERDE		O xefe de Área de Montes Veciñais en Man Común Lugo, a 12 de decembro de 2014 SANTIAGO FRAGA SÁENZ
Lenda PANDA_EXCL2				

Lucía Belver Quiroga, secretaria do Xurado Provincial de Montes Veciñais en Man Común de Lugo,

CERTIFICO:

Que na sesión celebrada polo xurado provincial o día **14 de xuño de 2023**, figura o seguinte acordo:

MVMC **Panda** (exp. 76/80), pertencente aos veciños dos lugares Susá, Milleirós e Crende, na parroquia de Valonga, concello de **Pol**.

- O 24.5.2021 tivo entrada unha proposta, aprobada pola comunidade de Susá, Milleiros e Crende, de deslindamento parcial do seu monte con propiedades particulares, concretamente co monte abertal de Milleirós.
- De acordo co establecido no procedemento regulado polo artigo 54 da Lei 7/2012, de montes de Galicia, o 15.7.2021, previo informe favorable do Servizo de Montes, publicouse no DOG o anuncio polo que se fixo pública a proposta de deslindamento e abriuse o prazo de alegacións para o expediente **2021_4DES**. Así mesmo o anuncio foi publicado no concello do Corgo e na web da Consellería do Medio Rural.
- O 28.3.2023 a comunidade propietaria do monte, comunicou que non houbo alegacións e que se ratifican na proposta inicial. Sobre ela, o 12.4.2023 o Servizo de Montes emitiu un informe favorable, de acordo co indicado no citado artigo 54.2
- O 18.4.2023 tivo entrada a proposta definitiva, presentada pola comunidade do MVMC de Panda, que non varía respecto da proposta inicial.
- O 2.5.2023 o Servizo de Montes elaborou unha memoria na que se especifican as modificacións cartográficas e de medición que se producen como consecuencia do deslindamento. Tralo deslindamento, o MVMC **Panda** pasa a ter **217,34 hectáreas**.

De conformidade co disposto no artigo 54.3 da Lei 7/2012, no caso de informe favorable, unha vez ratificado o deslindamento provisional pola asemblea xeral, darase traslado ao xurado provincial dos acordos alcanzados, o xurado provincial de montes veciñais en man común ditará resolución aprobatoria do deslindamento.

En vista do anterior, o xurado, por unanimidade, ACORDA aprobar o deslindamento e proceder a realizar as oportunas correccións no expediente, de conformidade co informe elaborado polo Servizo de Montes.

Para que conste, expido este certificado co visto e praxe da presidenta do xurado.

Lugo, data da sinatura electrónica

A secretaria do xurado
Lucía Belver Quiroga

Visto e praxe
A presidenta do xurado
M^a Olga Iglesias Fontal

CONSELLERÍA DO MEDIO RURAL
XEFATURA TERRITORIAL DE LUGO
XURADO PROVINCIAL DE CLASIFICACIÓN DE MVMC
Ronda Muralla, 70
27071 Lugo
T. 982 889 256

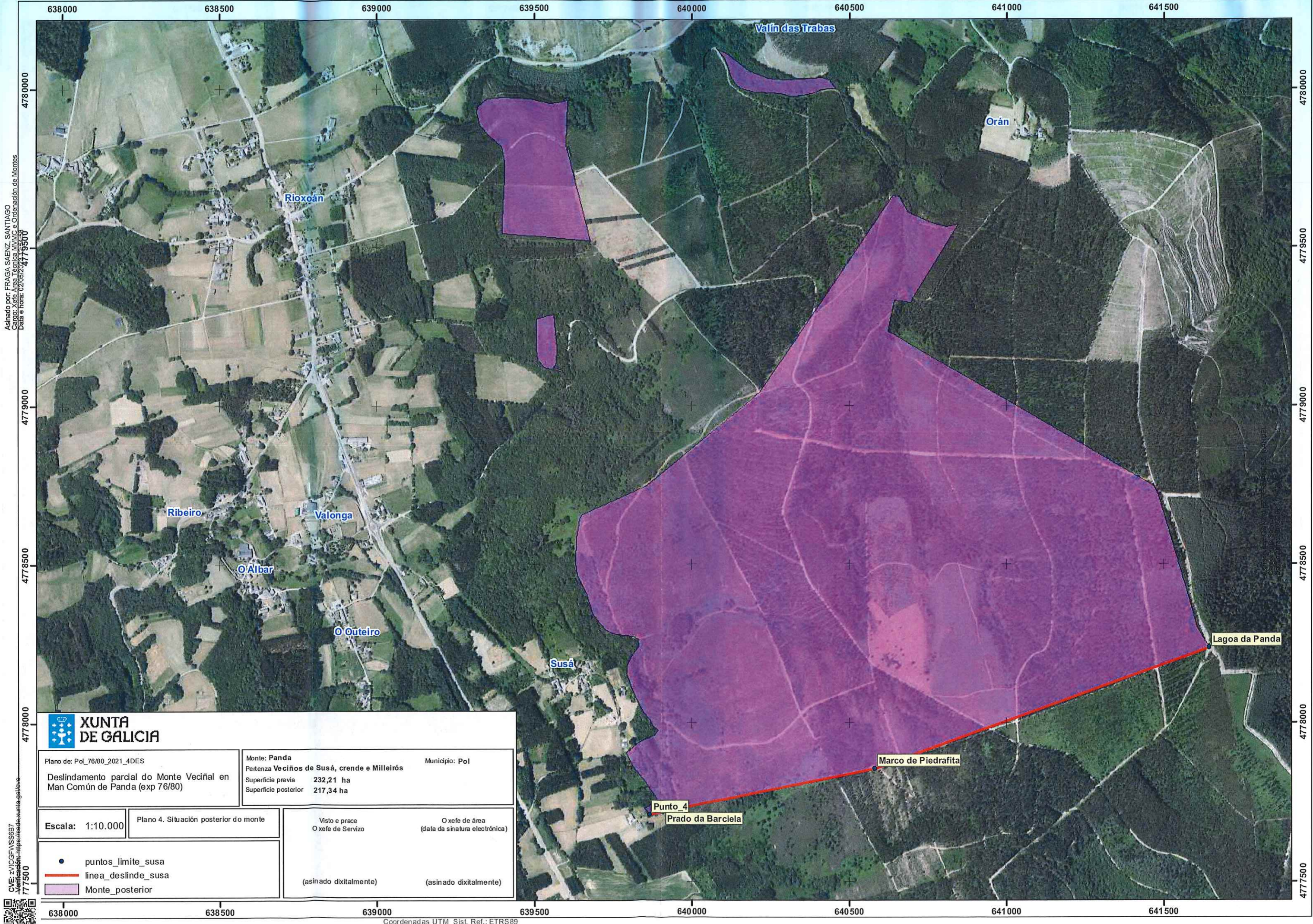

Asinado por: FRAGA SAENZ, SANTIAGO
 Cargo: Xefe Área Técnica MVIC e Ordenación de Montes
 Data e hora: 02/05/2024 17:50:00

CVE: xVICGFWS687
 Verificación: <https://sede.suntia.gal/ve>



Plano de: Pol_76/80_2021_4DES Deslindamento parcial do Monte Veciñal en Man Común de Panda (exp 76/80)	Monte: Panda Pertenza Veciños de Susá, crende e Milleirós Superficie previa 232,21 ha Superficie posterior 217,34 ha	Municipio: Pol
---	--	----------------

Escala: 1:10.000 Plano 4. Situación posterior do monte	Visto e prace O xefe de Servizo (asinado dixitalmente)	O xefe de área (data da sinatura electrónica) (asinado dixitalmente)
---	--	--

- puntos_limite_susa
- linea_deslinda_susa
- Monte_posterior