

Exp: 16/75

FD: 962

| | |
|-----------------|-----------------------|
| PROVINCIA: LUGO | MUNICIPIO: PORTOMARIN |
|-----------------|-----------------------|

Exp. N° 16/75

CARPETA-FICHA DEL MONTE:

" DE NARÓN "

COMUNIDAD PROPIETARIA

NARÓN (P^a.)

CLAVE DEL MONTE

| PROVINCIA | MUNICIPIO | COMUNIDAD PROPIETARIA | MONTE |
|-----------|-----------|-----------------------|-------|
| LU | 49 | 11. | 1 |

SUPERFICIE

| |
|-----------|
| HECTAREAS |
| 371 |

En la ciudad de Lugo a 31 de julio de 1975, reunido el Jurado Provincial de Montes Vecinales en Mano Común, en la Sala de Juntas del Gobierno Civil, acordó la clasificación del monte "DE NARON", como monte vecinal en mano común, a tenor de la siguiente resolución:

Visto en el día de la fecha el expediente de clasificación del monte "CABORRECELLE", expediente Nº 16/75, promovido a instancia de la Administración Forestal y

RESULTANDO.- Que con fecha 14 de enero de 1975, el Jurado Provincial de Montes Vecinales en Mano Común, acordó la iniciación del expediente 16/75, designando como instructor al Vocal D. Dasio Carballeira Tella, Delegado Provincial del Ministerio de Agricultura.

RESULTANDO.- Que con fecha 27 de Enero de 1975, se dictó providencia, por la que se da comienzo al expediente de clasificación Nº 16/75, poniendo por cabeza del mismo, comunicación del acuerdo del Jurado Provincial y la documentación aportada.

RESULTANDO.- Que con fecha 27 de enero de 1975, se dictó providencia, acordando requerir al ayuntamiento de Puertomarín, para que aportara: a) Certificación del Registro de la Propiedad, relativa al monte "DE NARON"; de 371, has, sito en la parroquia de Narón; b) Certificación del Inventario de Bienes Municipales, relativa al monte "DE NARON"; c) Certificación del Acuerdo Municipal, relativo al consorcio con la Administración Forestal, para la repoblación del citado monte.

RESULTANDO.- Que con fecha 27 de enero de 1975, se acordó recabar de la Administración Forestal, I.C.O.N.A., certificación relativa a sí el monte "DE NARON", sito en la parroquia de Narón, del ayuntamiento de Puertomarín, figura incluido dentro del Catálogo de los Montes de Utilidad Pública.

RESULTANDO.- Que con fecha 27 de enero de 1975, se dictó providencia, acordando la publicación de edicto en el B.O. de la provincia y en el Tablón de Anuncios del ayuntamiento de Puertomarín, poniendo en conocimiento de todos los interesados en el monte "DE NARON", la incoación del presente expediente de clasificación, a fin de que pudieran comparecer e intervenir en él, en defensa de sus derechos e intereses, publicación que se llevó a efecto en el B.O. nº 33, correspondiente al día 10 de febrero de 1975, y en el Tablón de Anuncios del Ayuntamiento de Puertomarín, según certificación del secretario del mismo de 19 de mayo de 1975.

RESULTANDO.- Que con fecha 4 de marzo de 1975, se recibió certificación interesada del I.C.O.N.A., en la que se hace constar que el monte "DE NARON", afecta al monte "NARON" Nº 14 de los del Catálogo de Montes de Utilidad Pública.

RESULTANDO.- Que en la instrucción del expediente se han cumplido los trámites y formalidades que establecen la Ley de Montes Vecinales en Mano Común de 27 de julio de 1968 y su Reglamento de 26 de febrero de 1970, así como la Ley de Procedimiento Administrativo de 17 de julio de 1958.

Vistas las citadas Leyes y Reglamento y disposiciones de pertinente aplicación,

CONSIDERANDO.- Que el Jurado Provincial de Montes Vecinales en Mano Común, tiene competencia y jurisdicción para conocer del expediente, el cual fué promovido por la Administración Forestal, con capacidad y legitimación para ello, habiéndose formulado la iniciación y tramitación del expediente en lugar, forma y tiempo, todo ello a tenor de lo dispuesto en los artículos 10 y 11 de la Ley de 27 de julio de 1968 y 10 y 16 de su Reglamento.

CONSIDERANDO.- Que para determinar si un monte merece la clasificación de vecinal en mano común, se hace preciso concretar si -

en el mismo, concurren los requisitos reales que establecen los artículos 1º de la Ley de Montes Vecinales en Manó Común y 1º del Reglamento; a saber: a) Que su pertenencia está atribuida a determinados vecinos agrupados en aldeas, lugares o parroquias, en calidad de tales, en preindivisión, con independencia de su origen en comunidad germánica o mano común, b) Que tal comunidad de vecinos esté constituida formalmente en entidad municipal.

CONSIDERANDO.- Que el monte "DE NARÓN" está perfectamente identificado, tanto por el ayuntamiento de Puertomarín, como por la Administración Forestal, y en tal concepto fué consorciado, así mismo en los datos que obran en el expediente de investigación unido, está identificado por los vecinos de la parroquia de Narón, los cuales se considerarán con derecho a los aprovechamientos que se puedan obtener sobre el citado monte.

CONSIDERANDO.- Que cualquiera que hubiese sido la propiedad del monte "DE NARÓN", en tiempos remotos, los efectos de la prescripción extraordinaria, regulada por el artículo 1959 del Código Civil, legitiman la titularidad de los actuales aprovechadores.

Este Jurado Provincial, en sesión del día de la fecha, y a la vista de los antecedentes y consideraciones reseñadas, ha acordado:

1º.- Clasificar el monte "DE NARÓN", como se describe en el expediente 16/75, como monte vecinal en mano común, perteneciente en régimen de copropiedad germánica a los vecinos de la parroquia de Narón del ayuntamiento de Puertomarín.

2º.- Que se remita certificación de la resolución firmada de este Jurado al Registrador de la Propiedad, para la inscripción del monte "DE NARÓN", a nombre de la comunidad titular del mismo.

[Handwritten signatures and initials]

[Signature]
[Signature]
[Signature]
[Signature]
[Signature]
[Signature]

| | | | |
|--------|---------|------------------|-----------|
| Prov.* | Munic.* | Comunidad Prop.* | N.º monte |
| LU | 49 | 11 | 1 |

CLAVE DEL MONTE

3.- ESTADO FISICO

Ref.* Índice

3.1 SITUACION. ALTITUD. ACCESOS.

Estos montes de la parroquia de NARON están formados por varias parcelas independientes entre sí separadas por las fincas particulares de los valles del centro de la parroquia. La principal de estas parcelas es la que pudiera ser llamada "SERRA DE NARON", situada en la esquina O. del término parroquial, formada por lomas que suben hacia el NO. hasta la divisoria con el término municipal de Monterroso. Las otras parcelas quedan situadas al SE. de las fincas particulares del centro de la parroquia, están formadas por laderas de las margenes del Arroyo de Cernada y suben hasta la divisoria con las parroquias colindantes.

El terreno es poco accidentado, con pendientes relativamente suaves y altitudes comprendidas entre los 500 y 800 m.

Tienen acceso directo por caminos de servicio desde los pueblos, enlazados en el centro de la parroquia con la carretera de Meixaboy a Orense; al "Serra de Narón" entra una pista desde la carre

| Prov. * | Munic. * | Tercer. Prop. * | N.º monte |
|---------|----------|-----------------|-----------|
| LU | 49 | 11 | 1 |

Rel.º Índice

CLAVE DEL MONTE

3.1

tera de Ventas de Narón a Folgoso.

3.2

SUPERFICIE.

En conjunto 371 Has., obtenidas mediante planime-
trado sobre 1/25.000.

3.3

LINDEROS.

Los del término parroquial son:

N.- Términos y montes de la parroquia de Rio.

E.- Término y montes de la parroquia de Castro-
mayor y de Gonzar y Herreria.

S.- Términos y montes de la parroquia de Castro.

O.- Término municipal de Monterroso.

3.4

DESCRIPCION DEL PERIMETRO.

El perímetro del término parroquial, comprendien-
do los montes, las fincas particulares y los pue-
blos de esta parroquia de NARON, puede describir-
se empezando por el extremo NO. en Fonte de Bo-
rrego, en el límite con el término municipal de
Monterroso. Por el N. divide con término y montes
de la parroquia de Rio cruzando hacia el NE. por
Pena Ladra, Marco de Batifoles, Casilla de Naron
y Molino del Batan hasta llegar a Pena Pulleira,

| Prov.º | Munic.º | Cantidad Prop.º | N.º monte |
|--------|---------|-----------------|-----------|
| LU | 49 | 11 | 1 |

Ref.º Índice

CLAVE DEL MONTE

3.4

en la carretera de Ventas de Narón a Portomarin, al N. de la cual sigue en un tramo hacia el E. dividiendo con montes de la parroquia de Nespereira. Por el E. divide con la parroquia de Castro mayor por la loma de Zapatel, por la que baja hasta el arroyo de Cernadas dividiendo en el ultimo tramo con monte de Gonzar y Herreria. Por el S. divide con términos y montes de la parroquia de Castro subiendo hacia el SO. hasta Pozo de Fervenza y despues hacia el O. por Campo de Serra das Lousas, Fonte, Coto das Penas Rubias, Pena Purreira y Seiso Rubio de Perdigoto hasta llegar al límite con el término municipal de Monterroso antes del Coto das Moas. Por el O. sube de S. a N. por la mojonera con Monterroso hasta Fonte de Borrego, donde se comenzó.

3.5

OBSERVACION SOBRE LIMITE CON FINCAS PARTICULARES

El límite de este monte con fincas particulares no puede ser muy preciso si se tiene en cuenta que éstas han invadido terrenos de monte que han sido parceladas. Se ha llegado con los límites de éste hasta donde existe seguridad o duda razonable de que pueda pertenecer al monte de referencia.

| Prov.* | Munic.* | Comunidad Prop.* | N.* monte |
|--------|---------|------------------|-----------|
| LU | 49 | 11 | 1 |

Ref.* Índice

CLAVE DEL MONTE

3.5

En caso de que este monte llegara a ser calificado como vecinal en mancomunión, tal vez fuera necesario un deslinde parcial en tal colindancia con particulares, siguiendo los criterios tenidos en cuenta en tal calificación.

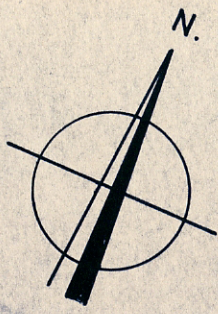

Término de Monterroso

Término de Guntín

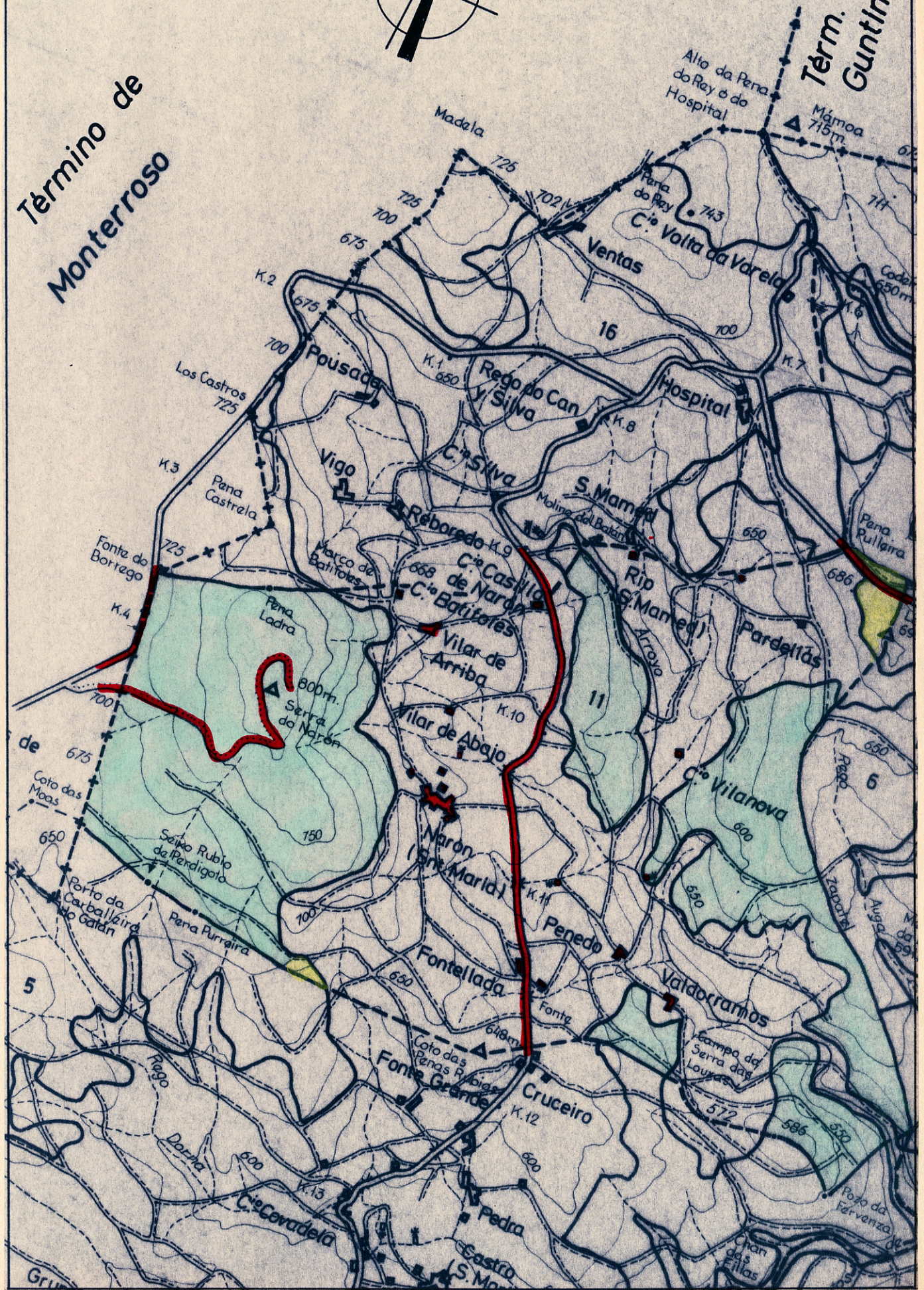

Grupos



DONA LUCÍA BELVER QUIROGA, SECRETARIA DO XURADO PROVINCIAL DE MONTES VECIÑAIS EN MAN COMÚN,

CERTIFICA:

Que na sesión celebrada polo Xurado Provincial con data 26 de febreiro de 2015, figura o acordo seguinte:

<< 4. Varios:

- g) Monte DE NARÓN (expediente 16/75), pertencente aos veciños da parroquia de NARÓN, no termo municipal de PORTOMARIN, e clasificado como veciñal en man común por resolución do Xurado Provincial con data 31 de xullo de 1975, Monte DE CASTROMAIOR (expediente 40/76), pertencente aos veciños da parroquia de CASTROMAIOR, no termo municipal de PORTOMARIN, e clasificado como veciñal en man común por resolución do Xurado Provincial con data 28 de novembro de 1977 e Monte DE GONZAR e FERRERÍA (expediente 42/76), pertencente aos veciños dos lugares de GONZAR e FERRERÍA, da parroquia de GONZAR, no termo municipal de PORTOMARIN, e clasificado como veciñal en man común por resolución do Xurado Provincial con data 28 de novembro de 1977. Con data 10 de abril de 2014 ten entrada copia autenticada de sentenza firme ditada polo Xulgado de 1ª Instancia nº 1 de Chantada, con data 3 de setembro de 2001, recaída no Xuízo declarativo de menor contía 13/1999, na que, estimando parcialmente a demanda interposta, declárase: << (...) que la porción de monte conocida por Zapatel y Rigueiral forma parte del monte vecinal en mano común de Narón y pertenecen a la comunidad actora, que la línea divisoria de dicha porción está determinada por los puntos Puente do Batán, Peña Grande do Val do Narón, Corga mayor dos castros y marco de pena pulleira tal y como aparece reflejado en el informe y plano confeccionado por el perito del estado don Emilio Rodríguez y obrante en los autos de mayor cuantía 149/62 del juzgado de primera instancia de Lugo, que en consecuencia, pertenecen en pleno dominio a la comunidad actora el terreno dedicado a pastizal ocupado por la comunidad de Castromaior, hasta dicha línea divisoria, debiendo ésta dejar libre y a disposición de la comunidad actora tal porción de terreno ocupada, por lo que se ordena se proceda a la modificación, por ser nulas y contrarias a derecho, las resoluciones del jurado provincial de montes vecinales en mano común relativas a los montes de Narón y Castromayor para adecuarlas a los anteriores pronunciamientos (...) >>. Dado traslado da documentación ao Servizo de Montes, con data 7 de novembro de 2014, emítese informe, no que se especifica que se **reflicte cartográficamente a liña definida polos 3 puntos determinados**, xa que na execución do deslindamento falta a concreción do punto denominado Pena da Pulleira, e **non é posible definir as superficies modificadas**, posto que, ademais de modificar as superficies entre os montes, resultan modificadas outras non afectadas no procedemento, e algúns puntos localízanse fora das superficies clasificadas. Examinada a devandita sentenza, o Xurado, por unanimidade, **ACORDA**, dar cumprimento ao establecido na mesma, procedendo a deixar constancia, nos expedientes afectados, da liña definida, coas limitacións expresadas no informe técnico emitido.

(...)>>

E para que conste, para a súa remisión a **parte interesada**, e sen prexuízo da ulterior aprobación da ACTA da sesión á que se fai referencia, expido a presente co V. e Pr. do Sr. Xefe Territorial da Consellería do Medio Rural e do Mar, Presidente do Xurado, en Lugo, a 3 de marzo de 2015.



Vº e Pr.
O XEFE TERRITORIAL
PRESIDENTE DO XURADO,



José Ramón Losada Fernández.



Lucía Belver Quiroga, secretaria do Xurado Provincial de Montes Veciñais en Man Común de Lugo,

CERTIFICO:

Que na sesión celebrada polo xurado provincial o día **18 de novembro de 2016**, figura o seguinte acordo:

<< Monte DE NARÓN (expediente 16/75), monte DE CASTROMAIOR (expediente 40/76) e monte GONZAR e FERRERÍA (expediente 42/76), todos do termo municipal de PORTOMARÍN. Na reunión celebrada o 26 de febreiro de 2015, acordouse dar cumprimento ao establecido na sentenza ditada polo Xulgado de 1ª Instancia nº 1 de Chantada, con data 3 de setembro de 2001, recaída no Xuízo declarativo de menor contía 13/1999, procedendo a deixar constancia, nos expedientes afectados, da liña definida, coas limitacións expresadas no informe técnico do servizo de montes, que expresaba que se reflicte cartográficamente a liña definida polos 3 puntos determinados, xa que na execución do deslindamento falta a concreción do punto denominado Pena da Pulleira, e non é posible definir as superficies modificadas, posto que, ademais de modificar as superficies entre os montes, resultan modificadas outras non afectadas no procedemento, e algúns puntos localízanse fora das superficies clasificadas. Con data 13 de outubro de 2016, o servizo de montes elabora informe de concreción das superficies resultantes como consecuencia do deslindamento xudicial anterior, argumentando que pese ao informado no seu día, as obrigas de xestión pública que a Xunta ten de acordo cos convenios de Narón (elenco 2715847) e de Gonzar e Ferrería (elenco 2715031), aconsellan polo menos establecer que as zonas de esbozo nas que existe intersección da liña definida na sentenza e que estaban clasificadas para os montes de Castromaior e de Gonzar e Ferrería, pasarán a formar parte do monte de Narón, pese a que o resto dos límites non estean aclarados e as asignacións de superficies non respondan á realidade dos montes de xeito completo ate que non se esclareza o resto do perímetro dos tres montes, debendo polo tanto as comunidades continuar coa delimitación do resto de límites para poder axustar os seus perímetros á realidade dos montes. Como consecuencia desta intersección amosan nun plano o resultado das superficies e quedando o monte DE NARÓN cunha superficie de 404,48 ha, o monte DE CASTROMAIOR cunha superficie de 122,35 ha e o monte GONZAR e FERRERÍA cunha superficie de 201,88 ha. En vista do anterior, o Xurado, por unanimidade, **ACORDA** proceder a realizar as oportunas concrecións nos expedientes, de conformidade co informe do Servizo de Montes.>>

Para que conste, expido este certificado co visto e prace do xefe territorial da Consellería do Medio Rural, presidente do xurado.

Lugo, 23 de novembro de 2016



V. e pr.

O xefe territorial
Presidente do xurado

José Ramón Losada Fernández.

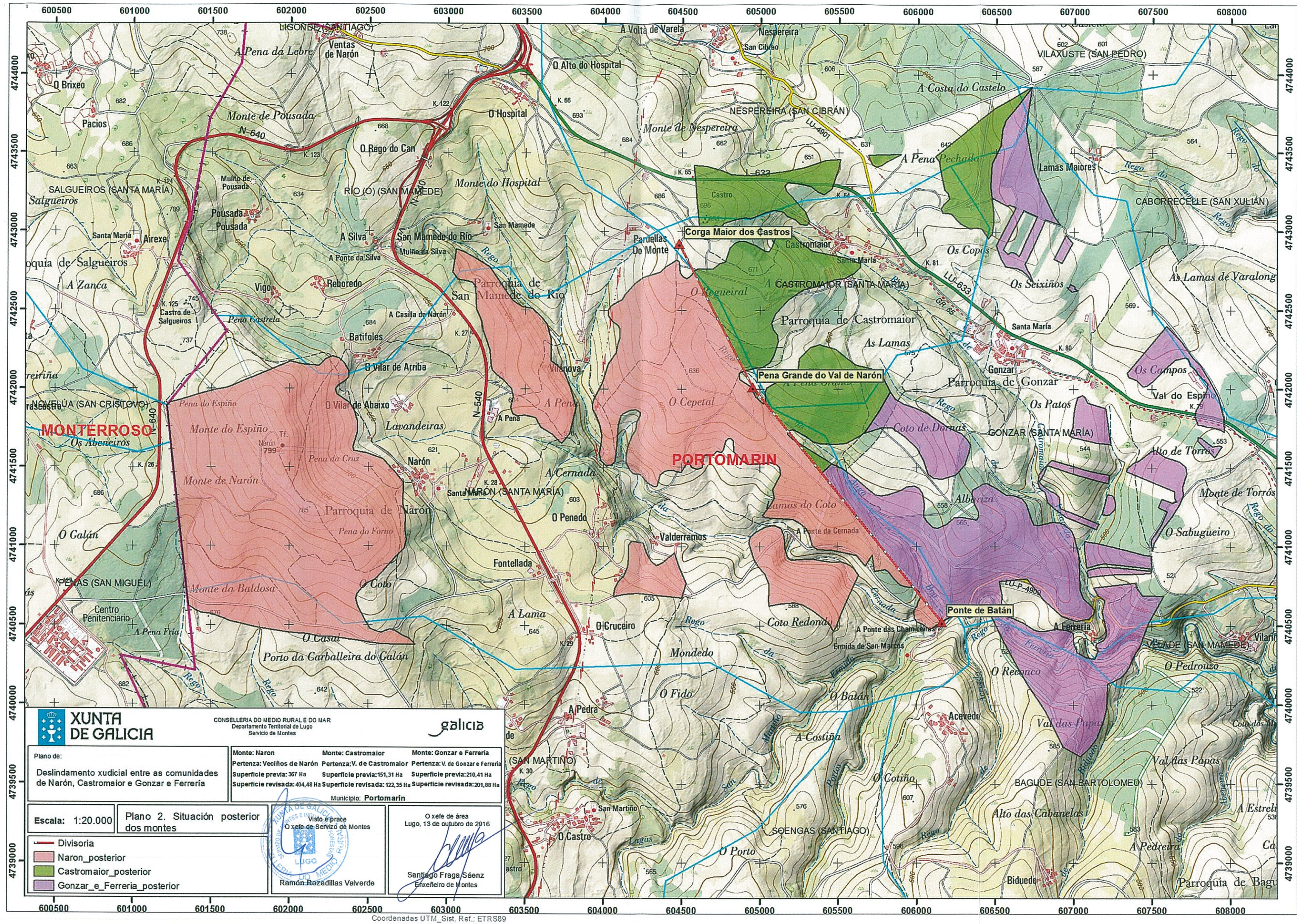

XUNTA DE GALICIA

CONSELLERÍA DO MEDIO RURAL E DO MAR
Departamento Territorial de Lugo
Servizo de Montes

galicia

Piano de:
Deslindamento xudicial entre as comunidades de Narón, Castromaior e Gonzar e Ferrería

| | | |
|---|---|---|
| Monte: Narón Pertenza: Veciños de Narón Superficie previa: 367 Ha Superficie revisada: 404,48 Ha | Monte: Castromaior Pertenza: V. de Castromaior Superficie previa: 151,31 Ha Superficie revisada: 122,35 Ha | Monte: Gonzar e Ferrería Pertenza: V. de Gonzar e Ferrería Superficie previa: 210,41 Ha Superficie revisada: 201,88 Ha |
|---|---|---|

Municipio: Portomarin

Escala: 1:20.000

Plano 2. Situación posterior dos montes

Visto e prace
O xefe de Servizo de Montes

Ramón Rozadillas Valverde

O xefe de área
Lugo, 13 de outubro de 2016

Santiago Fraga Sáenz
Enxefeiro de Montes

- Divisoria
- Narón_posterior
- Castromaior_posterior
- Gonzar_e_Ferreria_posterior



Lucía Belver Quiroga, secretaria do Xurado Provincial de Montes Veciñais en Man Común de Lugo,

CERTIFICO:

Que na sesión celebrada polo xurado provincial o día **18 de novembro de 2016**, figura o seguinte acordo:

<<Monte DE NARÓN (expediente 16/75), pertencente aos veciños da parroquia de NARÓN, no termo municipal de PORTOMARÍN, e clasificado como veciñal en man común por resolución do Xurado Provincial con data 31 de xullo de 1975. Con data 20 de setembro de 2016 ten entrada escrito de Carmen Sánchez Romay (actuando en representación de Miguel Gallego López), remitindo copia autenticada de sentenza firme ditada polo Xulgado de 1ª Instancia e Instrución nº 1 de Chantada, con data 30 de marzo de 2016, recaída no Procedemento Ordinario 549/2015, na que, estimando a demanda presentada declárase: (...) *que don Miguel Gallego López es dueño en pleno dominio de las siguientes fincas: - Rústica denominada "Prado de Abaixo" sita en la Parroquia de Santa María de Narón, municipio de Portomarín (...) Dicha finca es la parcela 102 del polígono 58 del Catastro de rústica de Portomarín (...) - Rústica denominada "Prado de Abaixo" sita en la Parroquia de Santa María de Narón, municipio de Portomarín (...) Dicha finca es la parcela 172 del polígono 58 del Catastro de rústica de Portomarín (...) Condeno a la Comunidad del Monte Vecinal en Mano Común de Narón a estar y pasar por la anterior declaración.* Dado traslado da documentación ao Servizo de Montes, con data 10 de outubro de 2016 emítese informe (nº. 1/16), especificando as modificacións resultantes, quedando o monte DE NARÓN cunha superficie de 403,34 hectáreas. Xúntase esbozo da situación actual do monte veciñal afectado. Examinada a devandita sentenza, o Xurado, por unanimidade, **ACORDA** dar cumprimento ao establecido nela, procedendo ás correccións oportunas, coa incorporación do esbozo referido ao expediente de clasificación.>>

Para que conste, expido este certificado co visto e praxe do xefe territorial da Consellería do Medio Rural, presidente do xurado.





Lugo, 23 de novembro de 2016

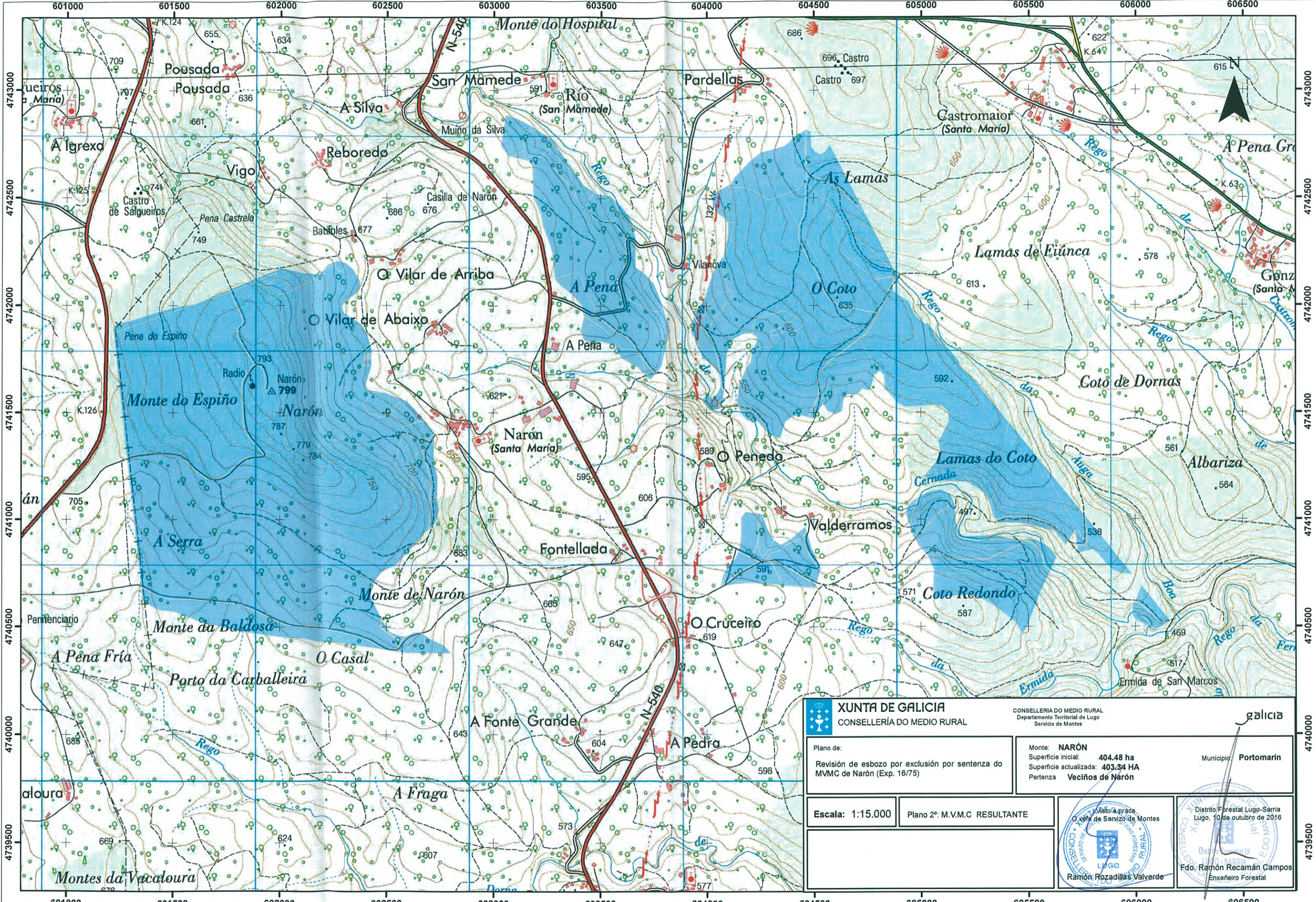

V. e pr.
O xefe territorial
Presidente do xurado

José Ramón Losada Fernández.



| | | | | | |
|---|--|--|--|--|--|
|  XUNTA DE GALICIA CONSELLERÍA DO MEDIO RURAL | | CONSELLERÍA DO MEDIO RURAL Departamento Territorial de Lugo Servicio de Montes | |  | |
| Plano de: Revisión de esbozo por exclusión por sentenza do MVMC de Narón (Exp. 16/75) | | Monte: NARÓN Superficie inicial: 404,48 ha Superficie actualizada: 403,34 HA Pertenza: Vecinos de Narón | | Municipio: Portomarín | |
| Escala: 1:15.000 | | Plano 2º: M.V.M.C RESULTANTE | | | |
|  | |  | | Visto e prace O Xefe de Servizo de Montes LUGO, 10 de outubro de 2016 Distrito Forestal IX LUGO-SARRIA Fdo. Ramón Recamán Campos Enxeñeiro Forestal | |



Lucía Belver Quiroga, secretaria do Xurado Provincial de Montes Veciñais en Man Común de Lugo,

CERTIFICO:

Que na sesión celebrada polo xurado provincial o día **8 de novembro de 2018**, figura o seguinte acordo:

Monte DE NARÓN (expediente 16/75), pertencente aos veciños da parroquia de NARÓN, e monte DE GONZAR E FERRERÍA (expediente 42/76), pertencente aos veciños dos lugares de GONZAR E FERRERÍA, da parroquia de GONZAR, ambos no termo municipal de PORTOMARÍN. O día 15 de abril de 2015, dítase auto polo Xulgado de 1ª Instancia e Instrución nº 1 de Chantada, no procedemento ordinario 32/2015, no que se homologa a transacción xudicial alcanzada por ambas comunidades no que Gonzar e Ferrería recoñece a propiedade de Narón sobre o terreo reivindicado, segundo plano do informe pericial do Enxeñeiro técnico agrícola Francisco López González. O día 4 de xuño de 2018 emítese informe polo técnico do Distrito IX Lugo-Sarria, especificando as modificacións resultantes, quedando o monte DE NARÓN cunha superficie de 409,82 hectáreas e o monte DE GONZAR E FERRERÍA, cunha superficie de 191,71 hectáreas. O monte de Castromaior non se modifica por non ser parte neste procedemento. O día 26 de febreiro de 2015 o Xurado tomara constancia da liña divisoria entre Gonzar e Ferrería, Narón e Castromaior acordada por sentenza do mesmo Xulgado do 3 de setembro de 2001. En vista do anterior, o Xurado, por unanimidade, ACORDA dar cumprimento ao establecido no devandito auto e proceder ás oportunas correccións nos expedientes de conformidade co informe do Distrito.

Para que conste, expido este certificado co visto e praxe da xefa territorial da Consellería do Medio Rural, presidenta do xurado.

L)



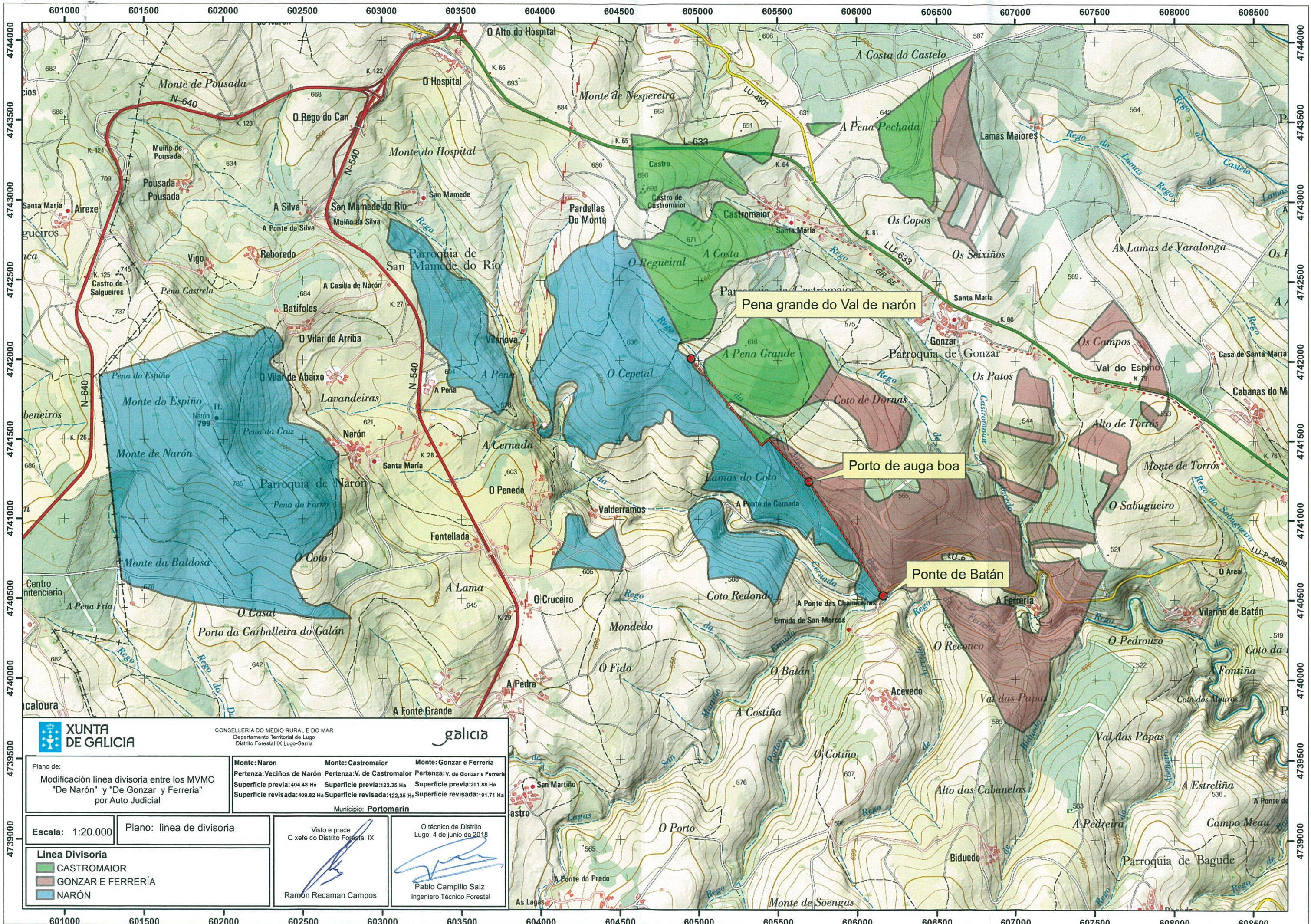

CONSELLERÍA DO MEDIO RURAL E DO MAR
Departamento Territorial de Lugo
Distrito Forestal IX Lugo-Sarria



Plano de:
Modificación línea divisoria entre los MVMC
"De Narón" y "De Gonzar y Ferreria"
por Auto Judicial

| Monte: Naron | Monte: Castromaior | Monte: Gonzar e Ferreria |
|--------------------------------|--------------------------------|-----------------------------------|
| Pertenza: Veciños de Narón | Pertenza: V. de Castromaior | Pertenza: V. de Gonzar e Ferreria |
| Superficie previa: 404,48 Ha | Superficie previa: 122,35 Ha | Superficie previa: 201,88 Ha |
| Superficie revisada: 409,82 Ha | Superficie revisada: 122,35 Ha | Superficie revisada: 191,71 Ha |

Municipio: **Portomarín**

Escala: 1:20.000

Plano: línea de divisoria

Visto e prace
O xefe do Distrito Forestal IX



Ramon Recaman Campos

O técnico de Distrito
Lugo, 4 de junio de 2018



Pablo Campillo Saiz
Ingeniero Técnico Forestal

- Línea Divisoria**
- CASTROMAIOR
 - GONZAR E FERRERÍA
 - NARÓN



Lucía Belver Quiroga, secretaria do Xurado Provincial de Montes Veciñais en Man Común de Lugo,

CERTIFICO:

Que na sesión celebrada polo xurado provincial o día **29 de outubro de 2019**, figura o seguinte acordo:

Monte de Narón (expediente 16/75), pertencente aos veciños da parroquia de Narón, do concello de Portomarín. Como consecuencia da entrada en vigor da Lei 7/2012 de montes de Galicia, e coa finalidade de levar a cabo o establecido na Disposición transitoria décimo terceira, con respecto á revisión de esbozos de montes veciñais en man común, o Xurado, na reunión celebrada o 17.09.2012, acordou solicitar do Servizo de Montes a realización de propostas de revisión e elaboración de cartografías actualizadas dos montes veciñais da provincia susceptibles de tal adecuación. O 11.12.2018, tivo entrada escrito presentado por Carlos Silva Seijas como representante da comunidade, no que solicita que se proceda á revisión do esbozo conforme á documentación que achega. O 18.09.2019, o Servizo de Montes, elabora unha proposta de novo esbozo (núm. 104/18) para o monte de Narón, nos termos que no dito informe se describen, quedando cunha superficie de 450 hectáreas, de conformidade coa nova cartografía. Examinada a devandita proposta, o xurado, por unanimidade, acorda aceptala e proceder á oportuna incorporación do esbozo ao expediente e constancia a nivel do Rexistro de Montes Veciñais en Man Común, de conformidade co dito.

Para que conste, expido este certificado co visto e praxe da xefa territorial da Consellería do Medio Rural, presidenta do xurado.



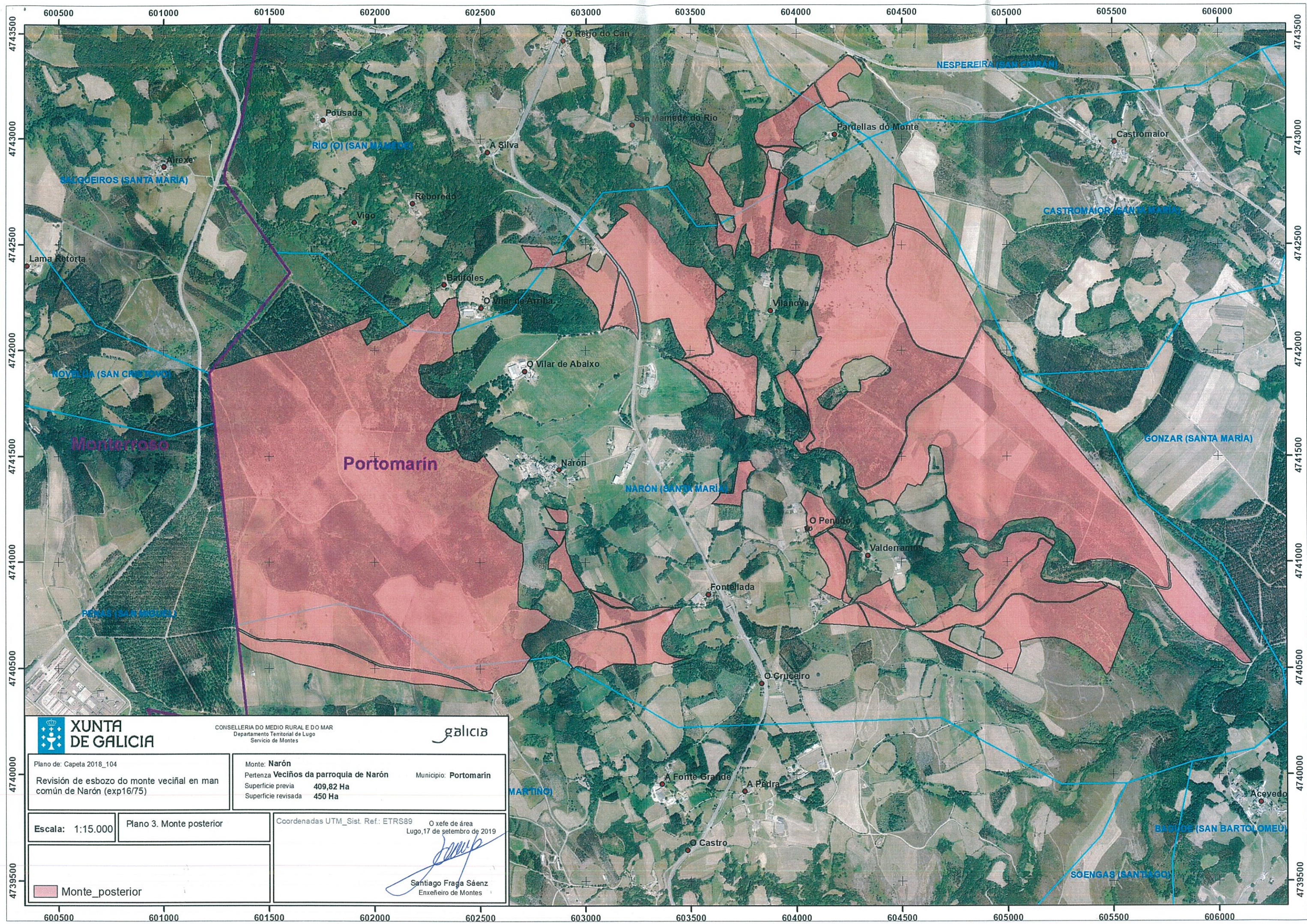

CONSELLERÍA DO MEDIO RURAL E DO MAR
 Departamento Territorial de Lugo
 Servicio de Montes



Plano de: Capeta 2018_104
 Revisión de esbozo do monte veciñal en man
 común de Narón (exp16/75)

Monte: **Narón**
 Pertenza **Veciños da parroquia de Narón** Municipio: **Portomarín**
 Superficie previa **409,82 Ha**
 Superficie revisada **450 Ha**

Escala: 1:15.000

Plano 3. Monte posterior

Coordenadas UTM_Sist. Ref: ETRS89 O xefe de área
 Lugo, 17 de setembro de 2019

Monte_posterior

Santiago Fraga Sáenz
 Santiago Fraga Sáenz
 Enxeñeiro de Montes

Lucía Belver Quiroga, secretaria do Xurado Provincial de Montes Veciñais en Man Común de Lugo,

CERTIFICO:

Que na sesión celebrada polo xurado provincial o día **17 de marzo de 2023**, figura o seguinte acordo:

MVMC **Narón** (exp. 16/75), pertencente aos veciños da parroquia de Narón, no concello de **Portomarín**.

O 12.1.2022 tivo entrada unha solicitude da comunidade de Narón mediante a que pedían autorización para levar a cabo a adquisición da parcela catastral I00402000PH04A0001AM. Esta compra foi autorizada pola Xefatura Territorial do Medio Rural de Lugo por resolución do 24.5.2022.

O 4.8.2022, a comunidade de Narón presentou a escritura notarial de compravenda da devandita parcela.

Con data 7.3.2023, o Servizo de Montes elaborou unha memoria (**2022_1**) na que se especifican as modificacións que se producen como consecuencia da incorporación da parcela no MVMC **Narón**, que pasa a ter unha superficie de **450,2 hectáreas**.

O artigo 53.3 da Lei 7/2012 de montes de Galicia establece que *as adquisicións de terras por compra deberán ser motivadas pola comunidade veciñal [...], e requirirá da autorización previa da Administración forestal [...]. As terras adquiridas mediante compra serán cualificadas polo respectivos xurados provinciais de MVMC como montes veciñais en man común e non poderán ser obxecto de permuta por un período mínimo de vinte anos.*

En vista do anterior, o xurado, por unanimidade, ACORDA clasificar como veciñais en man común os terreos adquiridos pola comunidade, e proceder á actualización correspondente no expediente, de conformidade coa memoria técnica elaborada polo Servizo de Montes.

Para que conste, expido este certificado co visto e praxe da presidenta do xurado.

Lugo, data da sinatura electrónica

A secretaria do xurado
Lucía Belver Quiroga

Visto e praxe
A presidenta do xurado
M^a Olga Iglesias Fontal



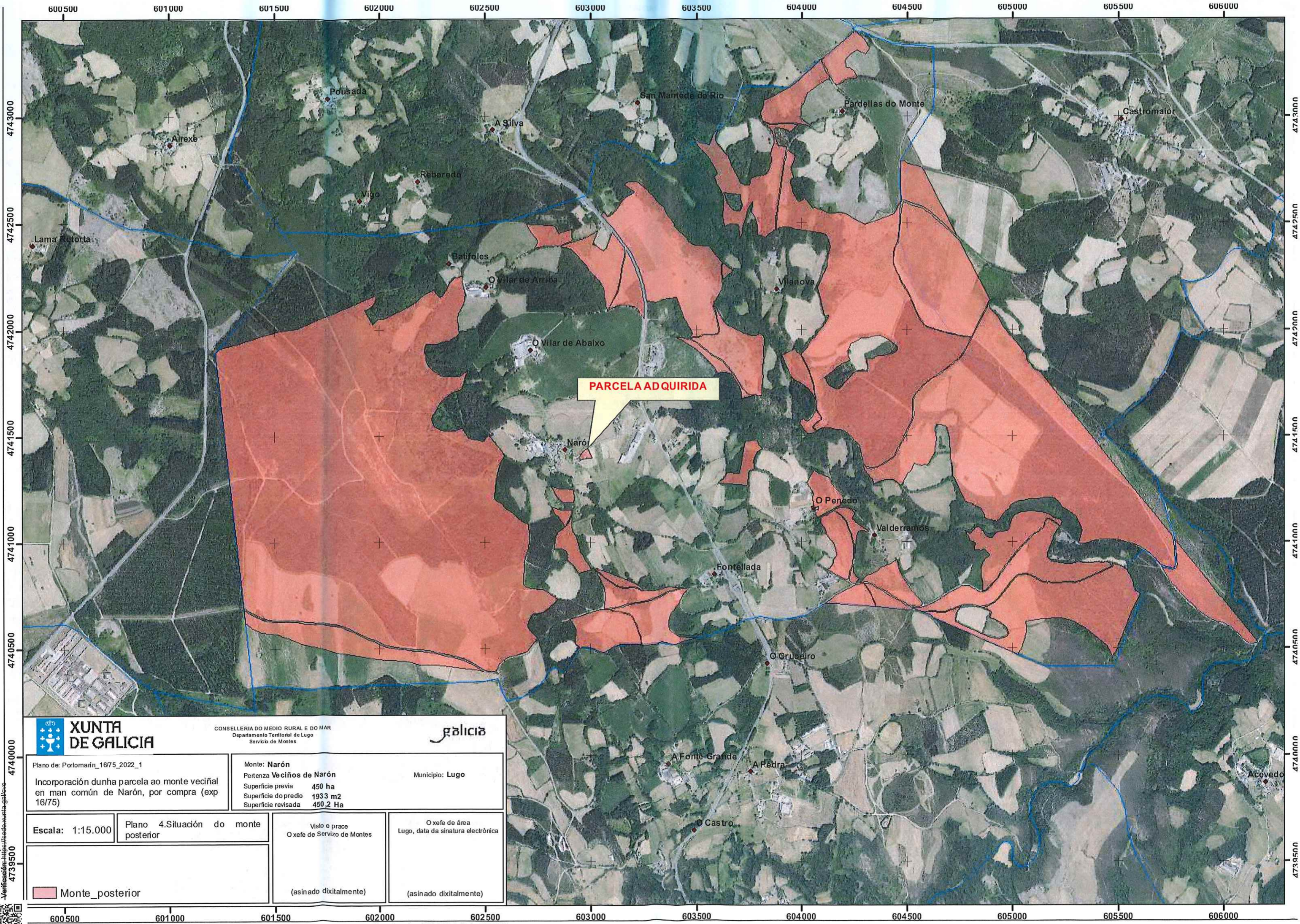

PARCELA ADQUIRIDA



CONSELLERÍA DO MEDIO RURAL E DO MAR
Departamento Territorial de Lugo
Servizo de Montes

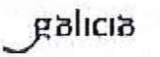

| | | |
|--|----------------------------------|-----------------|
| Plano de: Portomarín_1675_2022_1 | Monte: Narón | Municipio: Lugo |
| Incorporación dunha parcela ao monte veciñal en man común de Narón, por compra (exp 16/75) | Pertenza Veciños de Narón | |
| | Superficie previa 450 ha | |
| | Superficie do predio 1933 m2 | |
| | Superficie revisada 450,2 Ha | |

| | | | |
|------------------|---------------------------------------|---|--|
| Escala: 1:15.000 | Plano 4. Situación do monte posterior | Viso e prace O xefe de Servizo de Montes | O xefe de área Lugo, data da sinatura electrónica |
| | | (asinado dixitalmente) | (asinado dixitalmente) |

Monte_posterior

Verificación: <https://sede.xunta.gal/ve>
4739500

Lucía Belver Quiroga, secretaria do Xurado Provincial de Montes Veciñais en Man Común de Lugo,

CERTIFICO:

Que na sesión celebrada polo xurado provincial o día **30.10.2024**, figura o seguinte acordo:

MVMC **Vacaloura e Fido** (exp. 39/76), pertencente aos veciños da parroquia de Castro San Martiño; e MVMC **Narón** (exp. 16/75), pertencente aos veciños da parroquia de Narón. Ambos montes no concello de **Portomarín**.

O 29.9.2022 oi presentada unha solicitude da comunidade de Castro San Martiño, relativa ao acordo de deslindamento levado a cabo por avinza entre as citadas comunidades, en canto á liña divisoria que separa os seus montes veciñais. Tras serlles requirido, a solicitude foi emendada e entre a documentación aportada consta a acta de deslindamento, planos topográficos, acta de conciliación e certificacións de aprobación por parte das comunidades implicadas. Procedemento con número de expediente **2022_267**.

O 27.8.2024, o Servizo de Montes emite un informe no que se recollen as modificacións que se producen como consecuencia do deslindamento acordado e se especifican as seguintes superficies resultantes:

- MVMC **Vacaloura e Fido**: 254,85 hectáreas Esta modificación ten en conta o deslindamento previo co MVMC Novelúa, recollido no informe 2022_287.
- MVMC **Narón**: 481,61 hectáreas

Examinada a documentación presentada, o xurado, por unanimidade, ACORDA aprobar o deslindamento practicado e proceder ás oportunas modificacións nos respectivos expedientes.

Para que conste, para a súa remisión á **parte interesada**, e sen prexuízo da ulterior aprobación da acta da sesión á que se fai referencia, expido este certificado co visto e praxe da presidenta do xurado.

Lugo, data da sinatura electrónica

A secretaria do xurado
Lucía Belver Quiroga

Visto e praxe
A presidenta do xurado
M^a Olga Iglesias Fontal



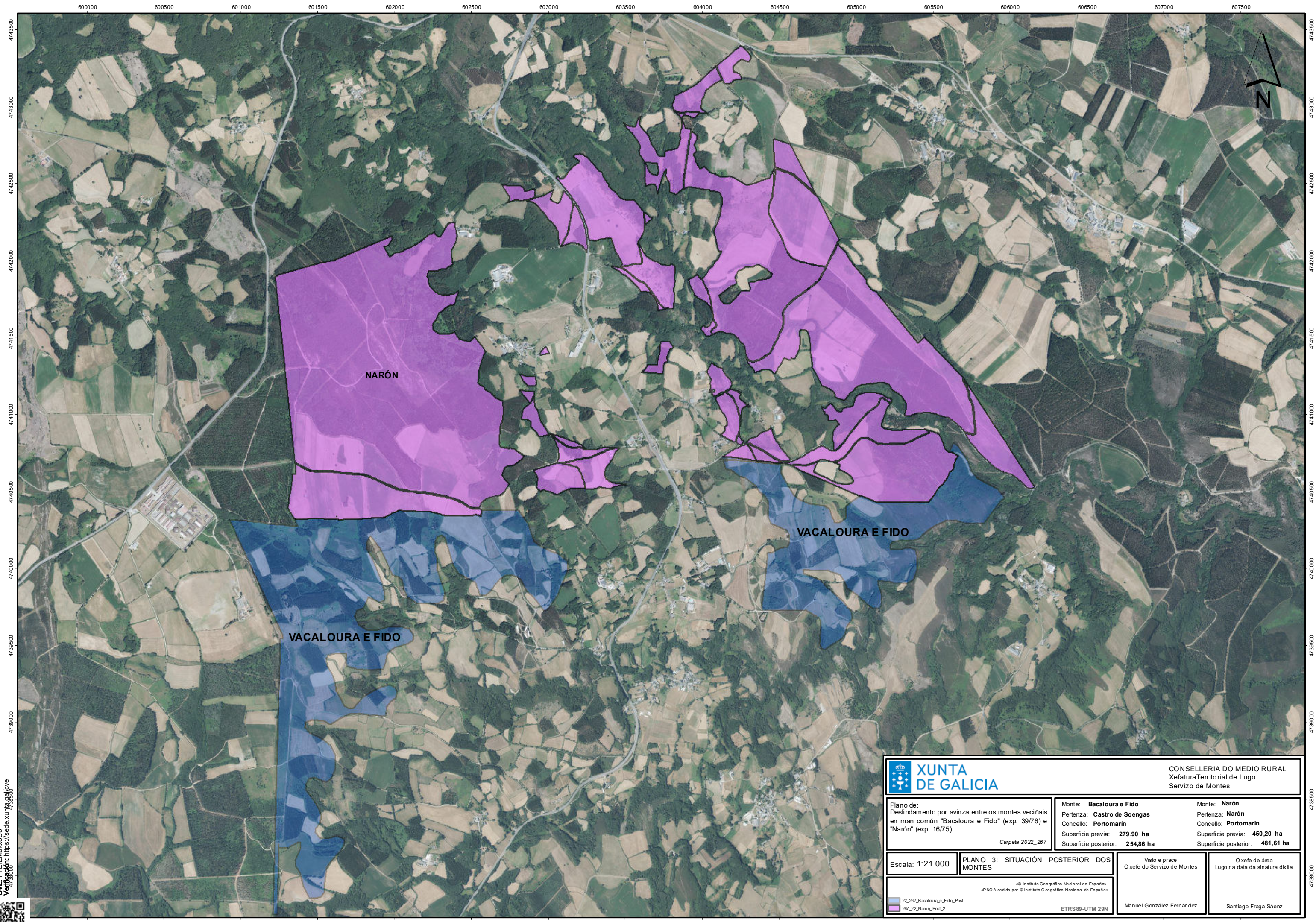

NARÓN

VACALOURA E FIDO

VACALOURA E FIDO



CONSELLERÍA DO MEDIO RURAL
Xefatura Territorial de Lugo
Servizo de Montes

Plano de:
Deslindamento por avinza entre os montes veciñais
en man común "Bacaloura e Fido" (exp. 39/76) e
"Narón" (exp. 16/75)
Carpeta 2022_267

Monte: **Bacaloura e Fido**
Pertenza: **Castro de Soengas**
Concello: **Portomarín**
Superficie previa: **279,90 ha**
Superficie posterior: **254,86 ha**

Monte: **Narón**
Pertenza: **Narón**
Concello: **Portomarín**
Superficie previa: **450,20 ha**
Superficie posterior: **481,61 ha**

Escala: 1:21.000

PLANO 3: SITUACIÓN POSTERIOR DOS
MONTES

Visto e prace
O xefe do Servizo de Montes

O xefe de área
Lugo, na data da sinatura dixital

22_267_Bacaloura_e_Fido_Post
267_22_Naron_Post_2

© Instituto Geográfico Nacional de España
IPNO A cedido por © Instituto Geográfico Nacional de España
ETRS 89-UTM 29N

Manuel González Fernández

Santiago Fraga Sáenz

CVE: EYEMMax8U6
 Verificación: https://sede.xunta.gal/cve

