

PROVINCIA: LUGO	MUNICIPIO: PORTOMARIN
-----------------	-----------------------

44/76

ID: 993

CARPETA-FICHA DEL MONTE:

" DE GONZAR y HERRERIA "

COMUNIDAD PROPIETARIA

GONZAR y HERRERIA

CLAVE DEL MONTE

PROVINCIA	MUNICIPIO	COMUNIDAD PROPIETARIA	MONTE
LU	49	9. 1/2	1

SUPERFICIE

HECTAREAS
239

MANO COMUN. En la ciudad de Lugo a veintiocho de noviembre de mil novecientos setenta y siete, reunido el Jurado Provincial de Montes Vecinales en Mano Común, en la Sala de Juntas del Gobierno Civil, acordó la clasificación del monte DE GONZAR Y HERRERIA, como monte vecinal en mano común, a genor de la siguiente resolución:

Visto en el día de la fecha el expediente de clasificación del monte de GONZAR Y HERRERIA, expediente nº 42/76 del ayuntamiento de Portomarín, a pro-
vido a instancia de la Administración Forestal y,

RESULTANDO.- Que con fecha veinticinco de mayo de mil novecientos setenta y seis, el Jurado Provincial de Montes Vecinales en Mano Común acordó la iniciación y tramitación del expediente de clasificación del monte de GONZAR Y HERRERIA, designando como Instructor al Vocla D. DASIO CARBALLEIRA TELLA (Delegado Provincial del Ministerio de Agricultura).

RESULTANDO.- Que con fecha 5 de julio de 1.976, se dictó providencia por la que se da comienzo al expediente de clasificación nº 42/76 poniendo por cabeza del mismo copia del Acuerdo del Jurado Provincial, y la documentación aportada.

RESULTANDO.- Que con fecha 5 de julio de 1.976, se dictó providencia acordando requerir al ayuntamiento de Portomarín para que aportara:
a) Certificación del Registro de la Propiedad relativa a la inscripción del monte de GONZAR Y HERRERIA, b) Certificación del Inventario de Bienes Municipales relativa al monte DE GONZAR Y HERRERIA, c) Certificación del Acuerdo Municipal relativo al Consorcio con la Administración Forestal, para la repoblación de dicho monte,

RESULTANDO.- Que con fecha 5 de julio de 1.976, se acordó recabar de la Administración Forestal I. C. O. N. A. certificación relativa a si el monte de Gonzar y Herreria, de la parroquia de Gonzar, del ayuntamiento de Portomarín figura incluido dentro del Catalogo de los Montes de Utilidad Pública.

RESULTANDO.- Que con fecha 5 de julio de 1.976, se dictó providencia acordando la publicación de edicto en el B. O. de la provincia y en el ayuntamiento de Portomarín, poniendo en conocimiento a todos los interesados, la incoación del presente expediente de clasificación, a fin de que pudieran comparecer e intervenir en el, en defensa de sus derechos e intereses.

RESULTANDO.- Que con fecha 4 de agosto de 1.976, se recibió ejemplar del B. O. de la provincia nº 177, en el que se inserta edicto relativo al monte DE GONZAR Y HERRERIA, de la parroquia de Gonzar, del ayuntamiento de Portomarín.

RESULTANDO.- Que con fecha 9 de agosto de 1.976, se recibió certificación interesada del Instituto para la Conservación de la Naturaleza, en la que se hace constar que el monte DE GONZAR Y HERRERIA, de la parroquia de Gonzar no figura incluido en el Catalogo de los montes de Utilidad Pública de la provincia de Lugo.

RESULTANDO.- Que con fecha 22 de septiembre de 1.976, se recibió certificación del secretario del ayuntamiento de Portomarín acreditativa de que el monte DE GONZAR Y HERRERIA, no figura inscrito en el Inventario de Bienes Municipales.

RESULTANDO.- Que con fecha 22 de septiembre de 1.976 se recibió certificación del secretario del ayuntamiento de Portomarín, acreditativa de haber estado expuesta al público durante el plazo de 15 días, el edicto en el Tablón de nuncios del ayuntamiento.

RESULTANDO.- Que con fecha 22 de septiembre 1.976. se recibió certificación del secretario del ayuntamiento de Portomarín acreditativa de que no existen antecedentes de que hubiera acuerdo de consorcio par al repoblación el monte DE GONZAR Y HERRERIA.

RESULTANDO.- Que comparecio en el expediente D. Cándida Iglesias Lopez asistida de su esposo D. Segundo Seijas Mourin manifestando, que formando parte del caserío "Herreria, o Ferreria de Parcedas de Gonzar", una porción de monte de extensión de 29h. que linda al norte con el monte comun de Gonzar se pertenece con caracter privado por antigua situación y suplica que exculda a porción de monte descrita, se acuerda la clasificación del monte como monte vecinal en mano comun, el repetido monte "de GONZAR Y HERRERIA", Acom-
pañando varios documentos que acreditan lo manifestado.

RESULTANDO.- Que en la instrucción del expediente se han cumplido los trámites y formalidades que establecen la Ley de Montes Vecinales en Mano Común de 27 de julio de 1.968 y su Reglamento de 26 de febrero de 1.970 así como la Ley de Procedimiento Administrativo de 17 de julio de 1.958.

Vistas las citadas Leyes y Disposiciones de pertinente aplicación.

CONSIDERADO.- Que el Jurado Provincial de Montes Vecinales en Mano Común

tiene competencia y jurisdicción para conocer del expediente para ello, habiéndose formulado la iniciación y tramitación del expediente en lugar, forma y tiempo, todo ello a tenor de lo dispuesto en los artículos 10 y 11 de la ley de Montes Vecinales en Mano común y 10 y 18 de su Reglamento.

CONSIDERANDO.- Que para determinar si un monte merece la clasificación de vecinal en mano común, se hace preciso concretar si en el mismo concurren los requisitos reales que establecen la Ley de Montes Vecinales en Mano común, de artículo 10 así como el artículo 12 de su reglamento a saber:

a) Que su pertenencia está atribuida a determinados vecinos agrupados en aldeas, lugares o parroquias, en claridad de tales, en proindivisión con independencia de su origen en comunidad germania o mano común, b) Que tal comunidad de vecinos no esté constituida formalmente en entidad municipal.

CONSIDERANDO.- Que el monte DE GONZAR Y HERRERIA, esta perfectamente identificado tanto por el ayuntamiento de Portomarín, como por la Administración forestal y en tal concepto fue consorciado, asimismo fue identificado por los vecinos que comparecieron en el expediente de investigación unido, los cuales se consideran con derechos a los aprovechamientos que sobre el citado monte puedan obtenerse a partes iguales.

CONSIDERANDO.- Que cualquiera que hubiese sido la propiedad de montes en tiempos remotos, los efectos de la prescripción extraordinaria regulada por el artículo 1.959 del código civil, legitiman la titularidad de los actuales aprovechadores.

Este Jurado Provincial de Montes Vecinales en Mano común, en sesión del día de la fecha a la vista de los antecedentes y consideraciones reseñadas acordado:

1º Clasificar el monte DE GONZAR Y HERRERIA, como se describe en el exp. nº 42/76 como monte vecinal en mano común, perteneciente a los vecinos de la parroquia de Gonzar del ayuntamiento de Puertomarín, previo deslinde de la parte del monte perteneciente a D. Candida Iglesias López.

2º Que se remita certificación de la resolución firme de este jurado, al registrador de la Propiedad, para la inscripción del monte, a nombre de la comunidad titular del mismo, a tenor de lo dispuesto en el apartado a) del artículo 30 del Reglamento de Montes Vecinales en Mano común.

Prov.º	Munic.º	Comunidad Prop.º	N.º monte
LU.	49	9.1 9.2	1

CLAVE DEL MONTE

3.- ESTADO FISICO

Key: Índice

3.1 SITUACION. ALTITUD. ACCESOS.

Estos montes de GONZAR Y HERRERIA están formados por varias parcelas independientes, separadas entre sí por las fincas particulares proximas al pueblo de Gonzar y en los valles de los arroyos Barxa y rio Ferreira; una de ellas está situada al N. del pueblo de Gonzar, formada por una loma que sube a Soisiños y Masco de Campos O'Aiga; las restantes parcelas estan en la parte S. de la parroquia, entorno al pueblo de Herreria, formadas por lomas y laderas que bajan a los arroyos y rio citados.

Las pendientes son bastante suaves en el N. y algo más fuertes en las del S. en la bajada a los rios; las altitudes oscilan entre los 450 y 591 m

Los unicos accesos directos son los caminos de servicio desde los pueblos, enlazados en el centro de la parroquia con la carretera de Ventas de Naron a Portomarin.

Prov.	Munic.	Insolida Foj.	N.º expediente
LU	49	9.1 9.2	1

Ref. Índice

CLAVE DEL MONTE

3.2 SUPERFICIE.

En conjunto 239 Has., obtenidas mediante planimétrico sobre 1/25,000.

3.3 LINDEROS.

Los del término vecinal son:

N.- Montes de Castromayor y de la parroquia de Caborecelle.

E.- Términos y montes de la parroquia de Caborecelle y de Vilarriño.

S.- Términos y montes de Biduedo y de Acebedo, en parte por el río Ferreira.

O.- Términos y montes de las parroquias de Castro, Narón y Castromayor.

3.4 DESCRIPCION DEL PERIMETRO.

El perímetro de todo el término vecinal, comprendiendo los montes, las fincas particulares y los lugares de GONZAR Y HERRERIA, puede describirse empezando por el extremo N. en Marco de Campos D'Aiga, donde también concurren los montes de las parroquias de Castromayor, Nespereira, Vilarjustay y Caborecelle. Dividiendo por el E. con esta última sigue hacia el S. por la Loma de Seisiños

Prov.º	Munic.º	Compañía Proj.º	N.º Monte
LU	49	9.º1 9.º2	1

Ret.º Índice

CLAVE DEL MONTE

3.4

hasta Cabanas, donde ya entran término y montes de Vilarriña, con los que sigue hacia el SO. por tres lagunas y Pena de Mama hasta Abeleda en el río Ferreira. Por el S. divide con montes de Bidede, primero subiendo hacia el O. por el río Herreria hasta frente a las Casas de Herreria y después subiendo hacia el S. por una loma hasta llegar a la de Retorta, con la que baja nuevamente hacia el NO. hasta el mismo río Ferreira por Barxas, siguiendo con monte de Anebedo río arriba hasta la confluencia con el arroyo de Carnadas; por esse sube en un corto tramo hacia el NO. dividiendo con términos de la parroquia de Castro, y después divide por el O. con montes de la parroquia de Naron iniciando la subida por la loma de Zapatel, desde la que corta hacia el NO. dividiendo con monte y términos de la parroquia de Castromayor por Medorra da Lama, cruzando el valle del arroyo de Barxa y subiendo hacia el NE. a Marco de Campos D'Aiga, donde se comenzó.

3.5

OBSERVACION SOBRE LIMITE CON FINCAS PARTICULARES.

El límite de este monte con fincas particulares no puede ser muy preciso si se tiene en cuenta que éstas han invadido terrenos de monte que han sido parcelados. Se ha llegado con los límites

Prov.	Munic.	Grupos	Subgrupos
LU	AG	8.1 8.2	1

Ref. Índice

CLAVE DEL MONTE

3.5

de éste hasta donde existe seguridad o duda razonable de que pueda pertenecer al monte de referencia.

En caso de que este monte llegara a ser calificado como vecinal en mano común, tal vez fuera necesario un deslinde parcial en tal colindancia con particulares, siguiendo los criterios tenidos en cuenta en tal calificación.

Término de Guntín

LU 49 9.1;9.2 1





DON ÁNGEL RODRÍGUEZ GONZÁLEZ, SECRETARIO EN FUNCIONS DO XURADO PROVINCIAL DE MONTES VECIÑAIS EN MAN COMÚN,

CERTIFICA:

Que na sesión celebrada polo Xurado Provincial coa data do doce de decembro de dous mil dous, figura o acordo seguinte:

<< 5º.- **Varios**

(...)

e) Monte: "DE GONZAR e FERRERÍA" (expediente 42/76), pertencente ós veciños da parroquia de GONZAR do concello de PORTOMARÍN, e clasificado como veciñal en man común por resolución do Xurado Provincial con data 28 de novembro de 1977.

Por sentenza firme nº 91, dictada polo Xulgado de 1ª Instancia e Instrucción de CHANTADA, con data 10 de xullo de 2002, acórdase, estimando parcialmente a demanda interposta por Don Daniel López Vázquez e outros, que lles pertencen, a estes, as fincas que se describen no fallo da mesma.

Asimesmo, por Auto con data do 11 de setembro de 2002, do mesmo Xulgado, acórdase, aclarando a sentenza anterior que: <<... **Una vez que alcance firmeza la presente sentencia, quedará sin efecto, en lo que sea contraria a la misma, lo dispuesto en la resolución del Jurado Provincial de Montes relativa a los Montes de Gonzar de 28 de noviembre de 1977..>>**

Examinada a devandita sentenza, o Xurado, por unanimidade, **ACORDA** dar cumprimento ó establecido na mesma, trasladando o seu contido ó Servicio de Montes e Industrias Forestais, para que proceda a efectua-las correccións oportunas no expediente correspondente. >>

(...)

E para que conste, para a súa remisión ó **SERVICIO PROVINCIAL DE MONTES E INDUSTRIAS FORESTAIS** e sen prexuízo da ulterior aprobación da ACTA da sesión á que se fai referencia, expido a presente co V. e Pr. do Sr. Delegado Provincial da Consellería de Medio Ambiente, Presidente do Xurado, en Lugo, a vinteoito de xaneiro de dous mil tres.

Vº e Pr.
**O DELEGADO PROVINCIAL
PRESIDENTE DO XURADO,**



Asdo: Luis González Vázquez.



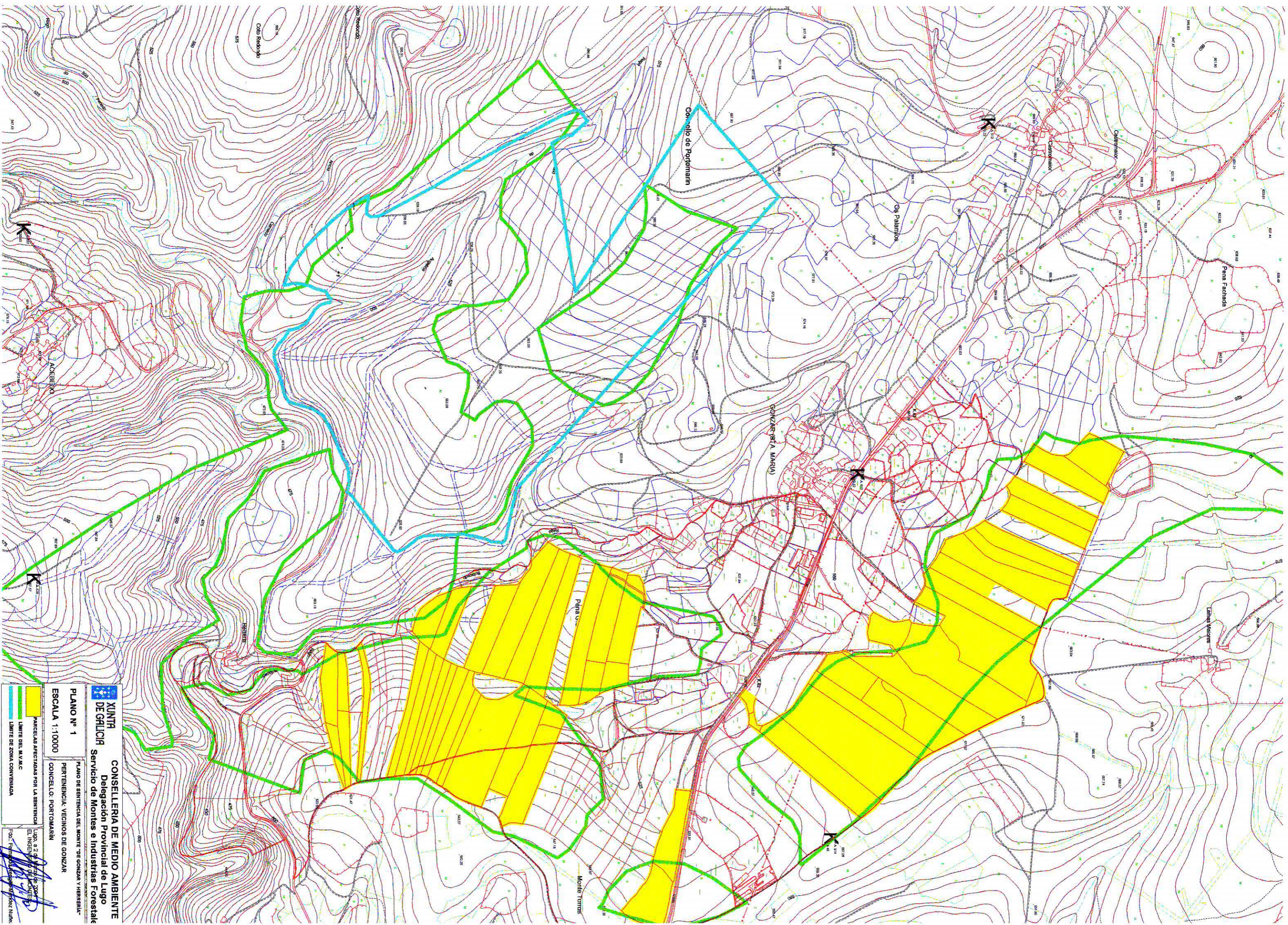

XUNTA DE GALICIA
CONSELLERÍA DE MEDIO AMBIENTE
 Delegación Provincial de Lugo
 Servicio de Montes e Industrias Forestale

PLANO DE SENTENCIA DEL MONTE "DE GONZAR Y HERRERIL"
 PERTENENCIA: VECINOS DE GONZAR
 CONCELLO: PORTOMARÍN

PLANO Nº 1
ESCALA 1:10000

PARCELAS AFECTADAS POR LA SENTENCIA
 LIMITE DE ZONA CONVENIADA

LUGO, a 2 de Mayo de 2004
 EL INGENIERO DE MONTES
 Fco. Fernández Casarriñán



DONA LUCÍA BELVER QUIROGA, SECRETARIA DO XURADO PROVINCIAL DE MONTES VECIÑAIS EN MAN COMÚN,

CERTIFICA:

Que na sesión celebrada polo Xurado Provincial con data 26 de febreiro de 2015, figura o acordo seguinte:

<< 4. Varios:

- g) Monte DE NARÓN (expediente 16/75), pertencente aos veciños da parroquia de NARÓN, no termo municipal de PORTOMARIN, e clasificado como veciñal en man común por resolución do Xurado Provincial con data 31 de xullo de 1975, Monte DE CASTROMAIOR (expediente 40/76), pertencente aos veciños da parroquia de CASTROMAIOR, no termo municipal de PORTOMARIN, e clasificado como veciñal en man común por resolución do Xurado Provincial con data 28 de novembro de 1977 e Monte DE GONZAR e FERRERÍA (expediente 42/76), pertencente aos veciños dos lugares de GONZAR e FERRERÍA, da parroquia de GONZAR, no termo municipal de PORTOMARIN, e clasificado como veciñal en man común por resolución do Xurado Provincial con data 28 de novembro de 1977. Con data 10 de abril de 2014 ten entrada copia autenticada de sentenza firme ditada polo Xulgado de 1ª Instancia nº 1 de Chantada, con data 3 de setembro de 2001, recaída no Xuízo declarativo de menor contía 13/1999, na que, estimando parcialmente a demanda interposta, declárase: << (...) que la porción de monte conocida por Zapatel y Rigueiral forma parte del monte vecinal en mano común de Narón y pertenecen a la comunidad actora, que la línea divisoria de dicha porción está determinada por los puntos Puente do Batán, Peña Grande do Val do Narón, Corga mayor dos castros y marco de pena pulleira tal y como aparece reflejado en el informe y plano confeccionado por el perito del estado don Emilio Rodríguez y obrante en los autos de mayor cuantía 149/62 del juzgado de primera instancia de Lugo, que en consecuencia, pertenecen en pleno dominio a la comunidad actora el terreno dedicado a pastizal ocupado por la comunidad de Castromaior, hasta dicha línea divisoria, debiendo ésta dejar libre y a disposición de la comunidad actora tal porción de terreno ocupada, por lo que se ordena se proceda a la modificación, por ser nulas y contrarias a derecho, las resoluciones del jurado provincial de montes vecinales en mano común relativas a los montes de Narón y Castromayor para adecuarlas a los anteriores pronunciamientos (...) >>. Dado traslado da documentación ao Servizo de Montes, con data 7 de novembro de 2014, emítese informe, no que se especifica que se **reflicte cartográficamente a liña definida polos 3 puntos determinados**, xa que na execución do deslindamento falta a concreción do punto denominado Pena da Pulleira, **e non é posible definir as superficies modificadas**, posto que, ademais de modificar as superficies entre os montes, resultan modificadas outras non afectadas no procedemento, e algúns puntos localízanse fora das superficies clasificadas. Examinada a devandita sentenza, o Xurado, por unanimidade, **ACORDA**, dar cumprimento ao establecido na mesma, procedendo a deixar constancia, nos expedientes afectados, da liña definida, coas limitacións expresadas no informe técnico emitido.

(...)>>

E para que conste, para a súa remisión a parte interesada, e sen prexuízo da ulterior aprobación da ACTA da sesión á que se fai referencia, expido a presente co V. e Pr. do Sr. Xefe Territorial da Consellería do Medio Rural e do Mar, Presidente do Xurado, en Lugo, a 3 de marzo de 2015.



Vº e Pr.
O XEFE TERRITORIAL
PRESIDENTE DO XURADO,



José Ramón Losada Fernández.

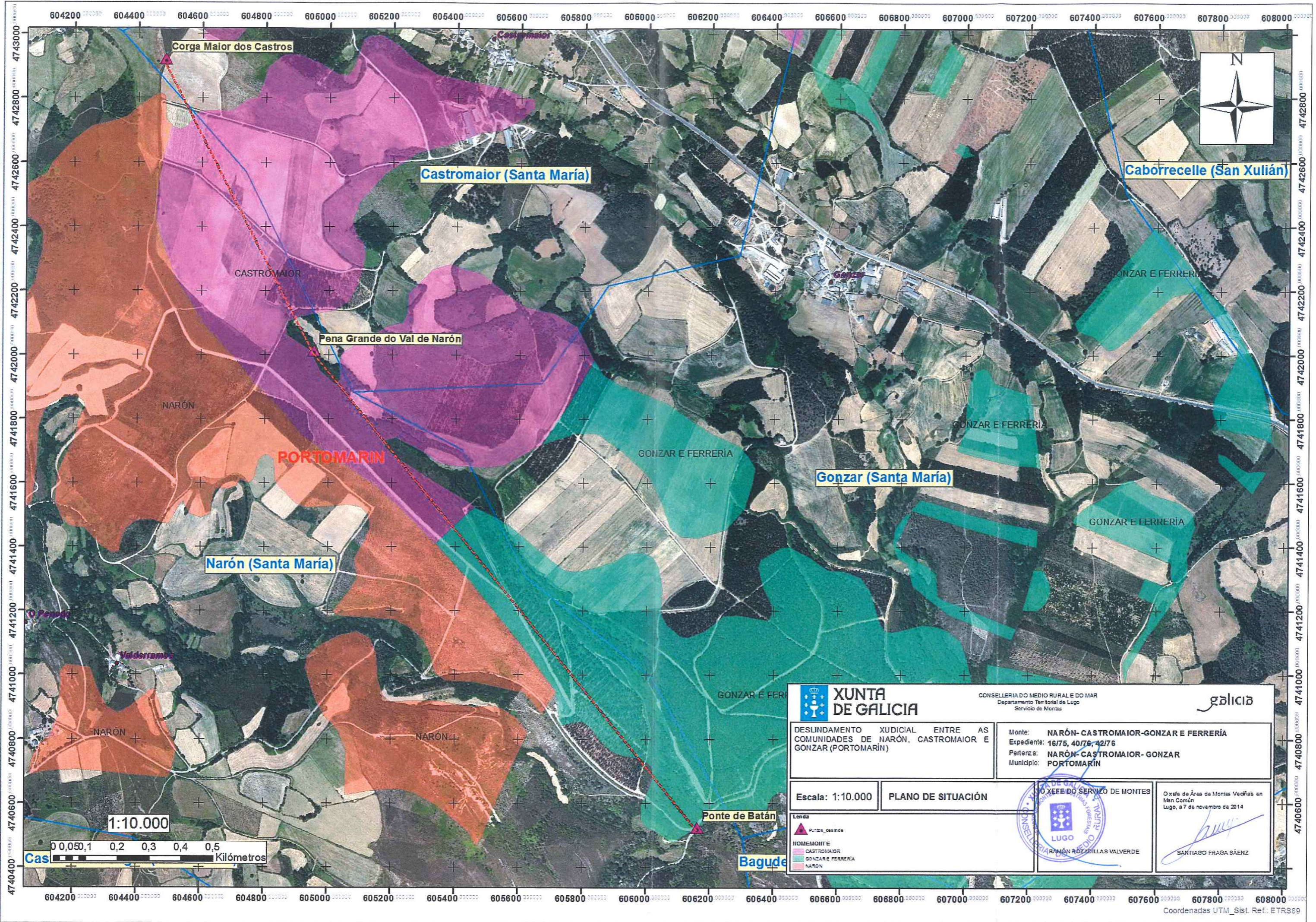

		CONSELLERÍA DO MEDIO RURAL E DO MAR Departamento Territorial de Lugo Servicio de Montes			
DESLINDAMENTO XUDICIAL ENTRE AS COMUNIDADES DE NARÓN, CASTROMAIOR E GONZAR (PORTOMARIN)			Monte: NARÓN-CASTROMAIOR-GONZAR E FERRERÍA Expediente: 16/75, 40/76, 42/76 Perfeza: NARÓN-CASTROMAIOR-GONZAR Municipio: PORTOMARIN		
Escala: 1:10.000		PLANO DE SITUACIÓN			
Lenda  Ponte Oeste  CASTROMAIOR  GONZAR E FERRERÍA  NARÓN				O xefe de Áreas de Montes Veciñas en Man Común Lugo, a 7 de novembro de 2014  SANTIAGO FRAGA SÁENZ	



ADMINISTRACION
DE JUSTICIA



ADMINISTRACION
DE XUSTIZA

**XDO. 1A. INST. E INSTRUCCIÓN N.1
CHANTADA**

AUTO: 00106/2015
PLAZA GALICIA S/N 27500 CHANTADA
Teléfono: 982889342//982889332
Fax: 982889341

0340K0

N.I.G.: 27016 41 1 2015 0100066

PROCEDIMIENTO ORDINARIO 0000032 /2015

Procedimiento origen: /

Sobre OTRAS MATERIAS

DEMANDANTE D/ña. MONTE VECINAL EN MANO COMUN DE NARON (PORTOMARIN)

Procurador/a Sr/a. JUAN CARLOS FERNANDEZ RODRIGUEZ

Abogado/a Sr/a. FERNANDO LAMELA PEREZ

DEMANDADO, DEMANDADO D/ña. MONTE VECINAL EN MANO COMUN DE GONZAR E FERRERIA

Procurador/a Sr/a. MARIA OLIVA ACUÑA SANTAMARINA

Abogado/a Sr/a.

A U T O

Juez/Magistrado-Juez

Sr./a: ELVIRA CANGADO CIVEIRA.

En CHANTADA, a quince de Abril de dos mil quince.

ANTECEDENTES DE HECHO

Único.- En el presente proceso se ha presentado por las partes, para su homologación, acuerdo y/o convenio de transacción judicial, en los siguientes términos:

"Procedimiento Ordinario N° 32/2015

**AL JUZGADO DE PRIMERA INSTANCIA E INSTRUCCIÓN N° 1
DE CHANTADA**

JUAN CARLOS FERNÁNDEZ RODRÍGUEZ, Procurador de los Tribunales y del MONTE VECINAL EN MANO COMÚN DE NARÓN y OLIVA ACUÑA SANTAMARINA, Procuradora de los Tribunales y del MONTE VECINAL EN MANO COMÚN DE GONZAR Y HERRERÍA, según representación que consta acreditada en autos de Procedimiento Ordinario N° 32/2015 seguidos ante ese Juzgado, ante el mismo comparecemos y, como mejor en Derecho proceda, **DECIMOS:**



Que las partes en este proceso han alcanzado una transacción judicial sobre el procedimiento arriba referido y por ello presentan la misma ante el Juzgado al que nos dirigimos, para que se proceda a su aprobación judicial, siendo el acuerdo del siguiente tenor literal:

PRIMERO.- Ambas partes reconocen en este acto que sobre una parte del terreno reivindicado por la actora, la Comunidad del M.V.M.C. de Narón, la Comunidad demandada tiene una **plantación de pinos** según **convenio suscrito** entre los comuneros del M.V.M.C. de **Gonzar y Herrería** e ICONA el 25 de enero de 1.993 con **elenco 2715031**.

SEGUNDO.- La Comunidad del M.V.M.C. de Gonzar y Herrería reconoce en este acto la propiedad de la Comunidad del M.V.M.C. de Narón sobre el terreno reivindicado, según Plano del Informe Pericial del Ingeniero Técnico Agrícola, D. Francisco López González y, en consecuencia, se obliga a dejarlo libre, expedito y a su disposición en el plazo de dos años a contar desde la fecha, esto es, antes del 14 de abril de 2.017.

Por su parte, **la Comunidad del M.V.M.C. de Narón se obliga a respetar durante ese mismo período de tiempo, esto es, hasta el 14 de abril de 2.017, la posesión por la Comunidad del M.V.M.C. de Gonzar y Herrería de la parte del terreno reivindicado ocupada por la plantación de pinos referida en el hecho 1º.** Asimismo, la comunidad demandante **renuncia a cualquier derecho de reclamación cuando por la Comunidad del M.V.M.C. de Gonzar y Herrería se proceda a la corta o tala de esos pinos plantados.**

TERCERO.- En concepto de compensación, la Comunidad del M.V.M.C. de Gonzar y Herrería entrega en este acto a Comunidad del M.V.M.C. de Narón la cantidad de MIL QUINIENTOS EUROS (1.500 €).

CUARTO.- Convienen las partes, para el caso de incumplimiento por la Comunidad del M.V.M.C. de Gonzar y Herrería de la estipulación 2ª, la siguiente



cláusula penal, que cada mes de retraso a contar desde el mes de abril de 2.017 en dejar libre, expedito y a disposición de la Comunidad del M.V.M.C. de Narón el terreno ocupado por los pinos, la Comunidad de Gonzar y Herrería indemnizará a la Comunidad de Narón en la cantidad de 150 €.

QUINTO.- Cada parte abonará las costas procesales causadas a su instancia.

Por lo expuesto,

AL JUZGADO SUPPLICAMOS: Que, teniendo por presentado este escrito, se sirva admitirlo y, tras los trámites legales oportunos, dicte resolución por la cual se apruebe y se homologue la presente transacción judicial, todo ello de conformidad con el art. 19 de la L.E.C.. "

FUNDAMENTOS DE DERECHO

Primero.- Disponen los apartados 1, 2 y 3, del artículo 19 de la L.E.C., que los litigantes están facultados para disponer del objeto del juicio, excepto cuando la ley lo prohíba o establezca limitaciones por razones de interés general o en beneficio de tercero, añadiéndose, además, que si las partes pretendieran, como en este caso, una transacción judicial y el acuerdo fuera conforme con lo anteriormente previsto, será homologado por el tribunal.

Segundo.- En el presente caso, de los elementos obrantes, no se desprende que el acuerdo adoptado por las partes esté prohibido por la ley, ni desconozca ninguna de las limitaciones a las que hace referencia el precepto antes citado, por lo que procede la homologación de la transacción, declarando finalizado el proceso.

PARTE DISPOSITIVA

ACUERDO:

1.- Homologar la transacción solicitada por las partes y en los términos expuestos en los antecedentes de esta resolución, que en este lugar se dan por reproducidos.

2.- Declarar finalizado el presente proceso.



3.- Librar la correspondiente certificación literal de esta resolución, que quedará unida a los autos, llevándose el original al libro correspondiente.



MODO DE IMPUGNACIÓN: Mediante **recurso de apelación**, que se interpondrá ante el Tribunal que haya dictado la resolución que se impugne dentro del plazo de **veinte días** contados desde el día siguiente de la notificación de aquella. En la interposición del recurso el apelante deberá exponer las alegaciones en que se base la impugnación, además de citar la resolución apelada y los pronunciamientos que impugna. Dicho recurso carecerá de efectos suspensivos, sin que en ningún caso proceda actuar en sentido contrario a lo resuelto (artículos 456.2 y 458 L.E.C.).

Conforme a la D.A. Decimoquinta de la L.O.P.J., para la admisión del recurso se deberá acreditar haber constituido, en la cuenta de depósitos y consignaciones de este órgano, un depósito de **50 euros**, salvo que el recurrente sea: beneficiario de justicia gratuita, el Ministerio Fiscal, el Estado, Comunidad Autónoma, entidad local u organismo autónomo dependiente.

El depósito deberá constituirse ingresando la citada cantidad en la cuenta de este expediente con número , de la entidad BANESTO, indicando, en el campo "concepto", la indicación "Recurso" seguida del código "02 Civil-Apelación". Si el ingreso se hace mediante transferencia bancaria deberá incluir, tras la cuenta referida, separados por un espacio, la indicación "recurso" seguida del código "02 Civil-Apelación".

En el caso de que deba realizar otros pagos en la misma cuenta, deberá verificar un ingreso por cada concepto, incluso si obedecen a otros recursos de la misma o distinta clase indicando, en este caso, en el campo observaciones, la fecha de la resolución recurrida con el formato DD/MM/AAAA.

Así lo acuerda y firma SS^a. Doy fe.

EL/LA JUEZ/MAGISTRADO

EL/LA SECRETARIO/A JUDICIAL



Lucía Belver Quiroga, secretaria do Xurado Provincial de Montes Veciñais en Man Común de Lugo,

CERTIFICO:

Que na sesión celebrada polo xurado provincial o día **18 de novembro de 2016**, figura o seguinte acordo:

<< Monte DE NARÓN (expediente 16/75), monte DE CASTROMAIOR (expediente 40/76) e monte GONZAR e FERRERÍA (expediente 42/76), todos do termo municipal de PORTOMARÍN. Na reunión celebrada o 26 de febreiro de 2015, acordouse dar cumprimento ao establecido na sentenza ditada polo Xulgado de 1ª Instancia nº 1 de Chantada, con data 3 de setembro de 2001, recaída no Xuízo declarativo de menor contía 13/1999, procedendo a deixar constancia, nos expedientes afectados, da liña definida, coas limitacións expresadas no informe técnico do servizo de montes, que expresaba que se reflicte cartográficamente a liña definida polos 3 puntos determinados, xa que na execución do deslindamento falta a concreción do punto denominado Pena da Pulleira, e non é posible definir as superficies modificadas, posto que, ademais de modificar as superficies entre os montes, resultan modificadas outras non afectadas no procedemento, e algúns puntos localízanse fora das superficies clasificadas. Con data 13 de outubro de 2016, o servizo de montes elabora informe de concreción das superficies resultantes como consecuencia do deslindamento xudicial anterior, argumentando que pese ao informado no seu día, as obrigas de xestión pública que a Xunta ten de acordo cos convenios de Narón (elenco 2715847) e de Gonzar e Ferrería (elenco 2715031), aconsellan polo menos establecer que as zonas de esbozo nas que existe intersección da liña definida na sentenza e que estaban clasificadas para os montes de Castromaior e de Gonzar e Ferrería, pasarán a formar parte do monte de Narón, pese a que o resto dos límites non estean aclarados e as asignacións de superficies non respondan á realidade dos montes de xeito completo ate que non se esclareza o resto do perímetro dos tres montes, debendo polo tanto as comunidades continuar coa delimitación do resto de límites para poder axustar os seus perímetros á realidade dos montes. Como consecuencia desta intersección amosan nun plano o resultado das superficies e quedando o monte DE NARÓN cunha superficie de 404,48 ha, o monte DE CASTROMAIOR cunha superficie de 122,35 ha e o monte GONZAR e FERRERÍA cunha superficie de 201,88 ha. En vista do anterior, o Xurado, por unanimidade, **ACORDA** proceder a realizar as oportunas concrecións nos expedientes, de conformidade co informe do Servizo de Montes.>>

Para que conste, expido este certificado co visto e prace do xefe territorial da Consellería do Medio Rural, presidente do xurado.

Lugo, 23 de novembro de 2016



V. e pr.

O xefe territorial
Presidente do xurado

José Ramón Losada Fernández.

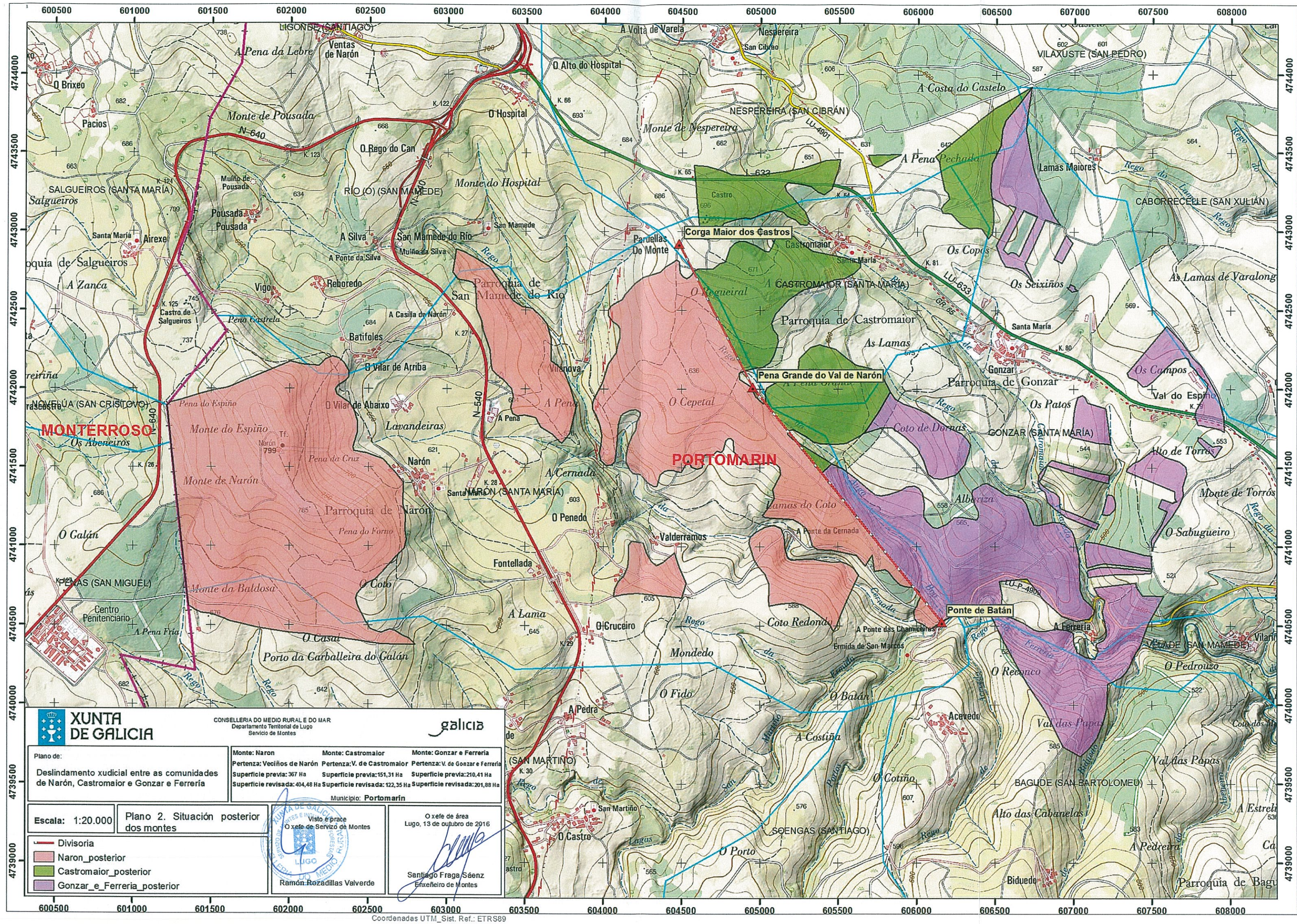

XUNTA DE GALICIA

CONSELLERÍA DO MEDIO RURAL E DO MAR
Departamento Territorial de Lugo
Servizo de Montes

galicia

Piano de:
Deslindamento xudicial entre as comunidades de Narón, Castromaior e Gonzar e Ferrería

Monte: Narón Pertenza: Veciños de Narón Superficie previa: 367 Ha Superficie revisada: 404,48 Ha	Monte: Castromaior Pertenza: V. de Castromaior Superficie previa: 151,31 Ha Superficie revisada: 122,35 Ha	Monte: Gonzar e Ferrería Pertenza: V. de Gonzar e Ferrería Superficie previa: 210,41 Ha Superficie revisada: 201,88 Ha
---	---	---

Municipio: Portomarin

Escala: 1:20.000

Plano 2. Situación posterior dos montes

Visto e prace
O xefe de Servizo de Montes

Ramón Rozadillas Valverde

O xefe de área
Lugo, 13 de outubro de 2016

Santiago Fraga Sáenz
Enxefeiro de Montes

- Divisoria
- Narón_posterior
- Castromaior_posterior
- Gonzar_e_Ferreria_posterior



Lucía Belver Quiroga, secretaria do Xurado Provincial de Montes Veciñais en Man Común de Lugo,

CERTIFICO:

Que na sesión celebrada polo xurado provincial o día **8 de novembro de 2018**, figura o seguinte acordo:

Monte DE NARÓN (expediente 16/75), pertencente aos veciños da parroquia de NARÓN, e monte DE GONZAR E FERRERÍA (expediente 42/76), pertencente aos veciños dos lugares de GONZAR E FERRERÍA, da parroquia de GONZAR, ambos no termo municipal de PORTOMARÍN. O día 15 de abril de 2015, dítase auto polo Xulgado de 1ª Instancia e Instrución nº 1 de Chantada, no procedemento ordinario 32/2015, no que se homologa a transacción xudicial alcanzada por ambas comunidades no que Gonzar e Ferrería recoñece a propiedade de Narón sobre o terreo reivindicado, segundo plano do informe pericial do Enxeñeiro técnico agrícola Francisco López González. O día 4 de xuño de 2018 emítese informe polo técnico do Distrito IX Lugo-Sarria, especificando as modificacións resultantes, quedando o monte DE NARÓN cunha superficie de 409,82 hectáreas e o monte DE GONZAR E FERRERÍA, cunha superficie de 191,71 hectáreas. O monte de Castromaior non se modifica por non ser parte neste procedemento. O día 26 de febreiro de 2015 o Xurado tomara constancia da liña divisoria entre Gonzar e Ferrería, Narón e Castromaior acordada por sentenza do mesmo Xulgado do 3 de setembro de 2001. En vista do anterior, o Xurado, por unanimidade, ACORDA dar cumprimento ao establecido no devandito auto e proceder ás oportunas correccións nos expedientes de conformidade co informe do Distrito.

Para que conste, expido este certificado co visto e praxe da xefa territorial da Consellería do Medio Rural, presidenta do xurado.

L)



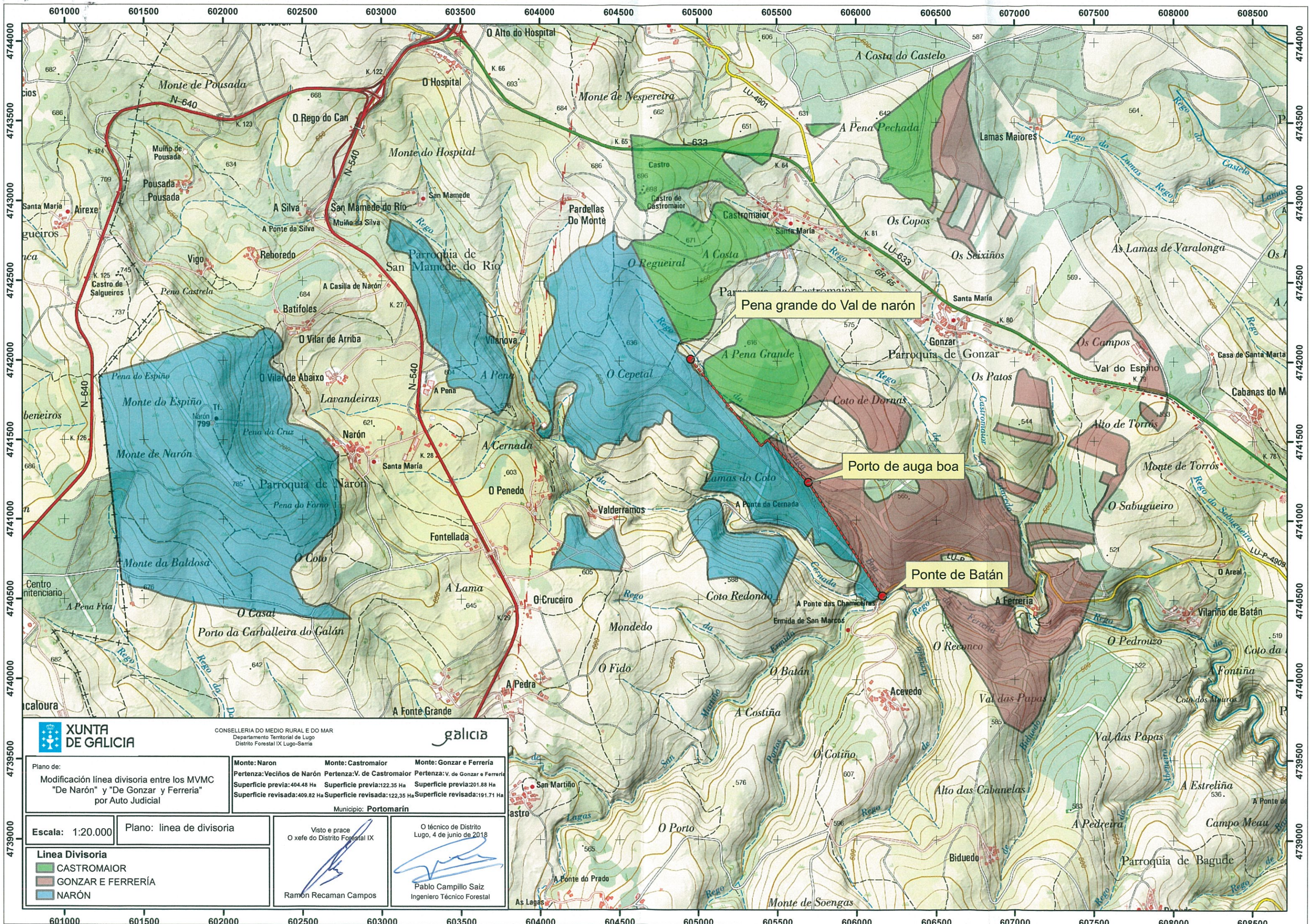

XUNTA DE GALICIA
 CONSELLERÍA DO MEDIO RURAL E DO MAR
 Departamento Territorial de Lugo
 Distrito Forestal IX Lugo-Sarria

galicia

Plano de: Modificación línea divisoria entre los MVMC "De Narón" y "De Gonzar y Ferreria" por Auto Judicial	Monte: Naron Pertenza: Veciños de Narón Superficie previa: 404,48 Ha Superficie revisada: 409,82 Ha	Monte: Castromaior Pertenza: V. de Castromaior Superficie previa: 122,35 Ha Superficie revisada: 122,35 Ha	Monte: Gonzar e Ferreria Pertenza: V. de Gonzar e Ferreria Superficie previa: 201,88 Ha Superficie revisada: 191,71 Ha
--	---	--	--

Municipio: **Portomarín**

Escala: 1:20.000 Plano: línea de divisoria	Visto e prace O xefe do Distrito Forestal IX Ramon Recaman Campos	O técnico de Distrito Lugo, 4 de junio de 2018 Pablo Campillo Saiz Ingeniero Técnico Forestal
---	---	--

Línea Divisoria

- CASTROMAIOR
- GONZAR E FERRERÍA
- NARÓN

Lucía Belver Quiroga, secretaria do Xurado Provincial de Montes Veciñais en Man Común de Lugo,

CERTIFICO:

Que na sesión celebrada polo xurado provincial o día **30.10.2024**, figura o seguinte acordo:

Como consecuencia da entrada en vigor da Lei 7/2012 de montes de Galicia, e coa finalidade de levar a cabo o establecido na Disposición transitoria décimo terceira, con respecto á revisión de esbozos de montes veciñais en man común, o xurado, na reunión celebrada o 17.09.2012, acordou solicitar do Servizo de Montes a realización de propostas de revisión e elaboración de cartografías actualizadas dos montes veciñais da provincia susceptibles de tal adecuación.

MVMC **Gonzar e Ferrería** (exp. 42/76), pertencente aos veciños dos lugares de Gonzar e Ferrería, na parroquia de Gonzar, concello de **Portomarín**.

O 29.1.2024 tivo entrada unha solicitude da comunidade de Gonzar e Ferrería para que se proceda á revisión do esbozo do seu monte veciñal conforme á proposta que achegan. Procedemento con número de expediente **2024_5**.

O 27.8.2024, o Servizo de Montes elaborou un informe no que se recolle a definición do esbozo revisado. De acordo coa cartografía resultante, a superficie do monte de **Gonzar e Ferrería** pasa a ser de **161,38 hectáreas**.

Examinada a devandita proposta, o xurado, por unanimidade, ACORDA aceptala e proceder á incorporación do novo esbozo ao expediente.

Para que conste, para a súa remisión á **parte interesada**, e sen prexuízo da ulterior aprobación da acta da sesión á que se fai referencia, expido este certificado co visto e praxe da presidenta do xurado.

Lugo, data da sinatura electrónica

A secretaria do xurado
Lucía Belver Quiroga

Visto e praxe
A presidenta do xurado
M^a Olga Iglesias Fontal



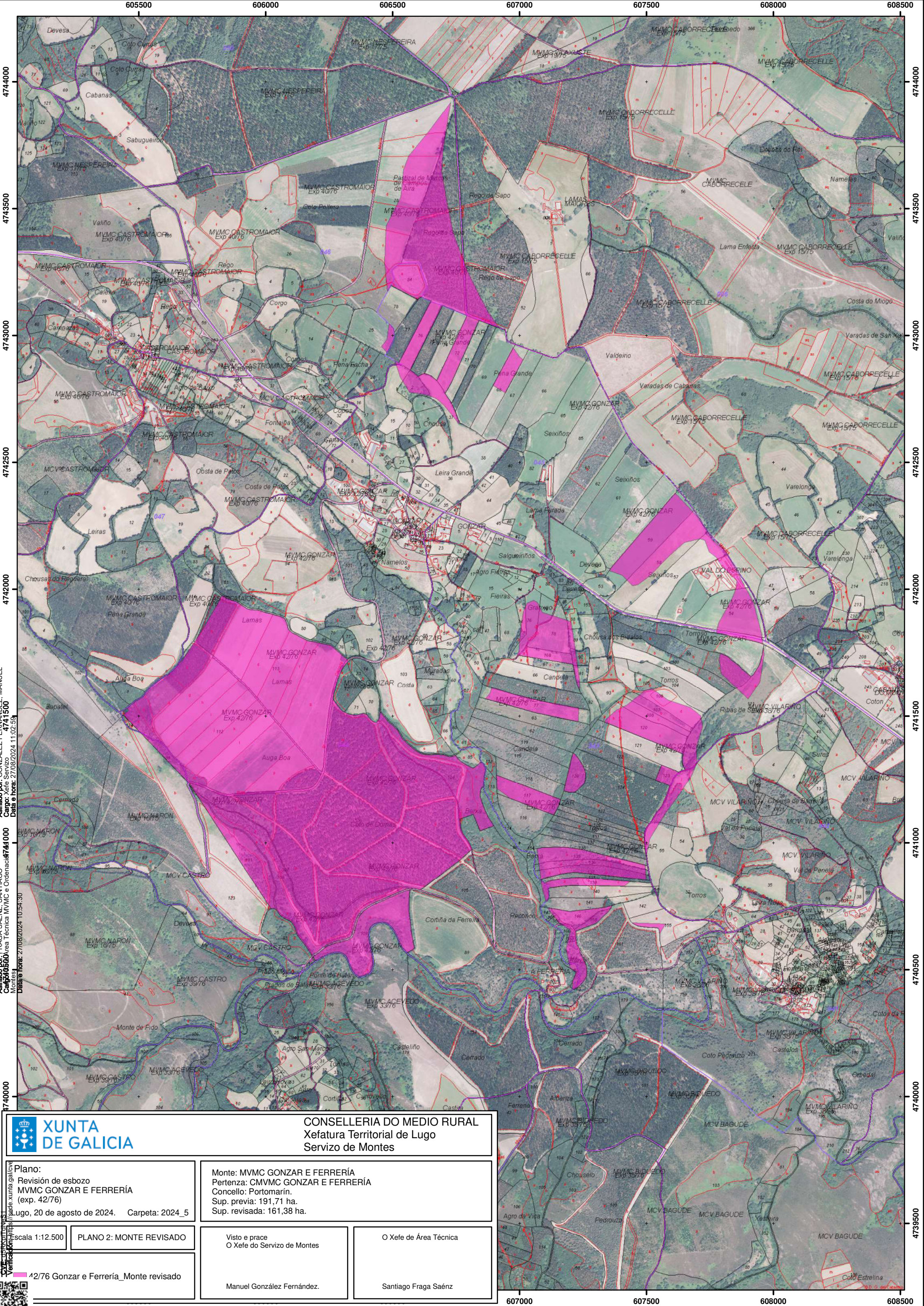

Asinado por: FRAGA SAENZ, SANTIAGO
 Cargo: Área Técnica MVMC e Ordenación
 Data e hora: 27/08/2024 10:54:30
 Momeis: 4741500
 Data e hora: 27/08/2024 11:02:58
 Asinado por: GONZALEZ FERNANDEZ, MANUEL
 Cargo: Xefe Servizo
 Data e hora: 27/08/2024 11:02:58



CONSELLERÍA DO MEDIO RURAL
 Xefatura Territorial de Lugo
 Servizo de Montes

Plano:
 Revisión de esbozo
 MVMC GONZAR E FERRERÍA
 (exp. 42/76)
 Lugo, 20 de agosto de 2024. Carpeta: 2024_5

Monte: MVMC GONZAR E FERRERÍA
 Pertenza: CMVMC GONZAR E FERRERÍA
 Concello: Portomarín.
 Sup. previa: 191,71 ha.
 Sup. revisada: 161,38 ha.

Escala 1:12.500 PLANO 2: MONTE REVISADO

Visto e prace
 O Xefe do Servizo de Montes

O Xefe de Área Técnica

42/76 Gonzar e Ferrería_Monte revisado

Manuel González Fernández.

Santiago Fraga Saénz



607000 607500 608000 608500

4740000
4740500
4741000
4741500
4742000
4742500
4743000
4743500
4744000

4740000
4740500
4741000
4741500
4742000
4742500
4743000
4743500
4744000



Lucía Belver Quiroga, secretaria do Xurado Provincial de Montes Veciñais en Man Común de Lugo,

CERTIFICO:

Que na sesión celebrada polo xurado provincial o día **18.3.2025**, figura o seguinte acordo:

O MVMC de **Gonzar e Ferrería**, pertencente aos veciños de Gonzar e Ferrería, na parroquia de Gonzar, concello de **Portomarín**. Expediente 42/76.

O 29.1.2024 a citada comunidade presentou unha proposta provisional de deslindamento parcial do monte veciñal respecto do predio denominado Ferrería, de propiedade particular. Solicitan o inicio do correspondente procedemento, de acordo co disposto no artigo 54 da Lei 7/2012, do 28 de xuño, de montes de Galicia. Tras serlles requirido, a solicitude foi mellorada coa presentación de documentación os días 21.2.2024 e 26.2.2024.

O 8.3.2024 o Servizo de Montes emitiu un informe favorable sobre proposta formulada.

O 27.3.2024 publicouse no DOG o anuncio polo que se fixo pública a proposta de deslindamento e se abriu o prazo de alegacións para o procedemento con número **2024_5DES**. Así mesmo o anuncio foi publicado no concello de Portomarín e na web da Consellería do Medio Rural.

O 30.4.2024, unha vez transcorrido o prazo para a presentación de alegacións, a comunidade ratificouse na proposta inicial con indicación de que non recibiron alegacións.

O 9.5.2024 o Servizo de Montes emitiu un novo informe favorable sobre o deslindamento solicitado.

O 4.10.2024 tivo entrada a proposta definitiva da liña de deslindamento, nos termos requiridos no citado artigo 54.

O 10.1.2025, o Servizo de Montes emitiu un informe no que se especifican as modificacións que se producen como consecuencia do deslindamento parcial. Segundo a nova cartografía, o monte de **Gonzar e Ferrería** pasa a ter una superficie de **161,38 hectáreas**.

De conformidade co disposto no artigo 54.3 da Lei 7/2012, no caso de informe favorable, unha vez ratificado o deslindamento provisional pola asemblea xeral, darase traslado ao xurado provincial dos acordos alcanzados. O xurado provincial de montes veciñais en man común ditará resolución aprobatoria do deslindamento.



En vista do anterior, o xurado, por unanimidade, ACORDA aprobar o deslindamento e proceder a realizar as oportunas correccións no expediente, de conformidade co informe elaborado polo Servizo de Montes.

Lugo, data da sinatura electrónica

A secretaria do xurado
Lucía Belver Quiroga

Visto e prace
A presidenta do xurado
M^a Olga Iglesias Fontal



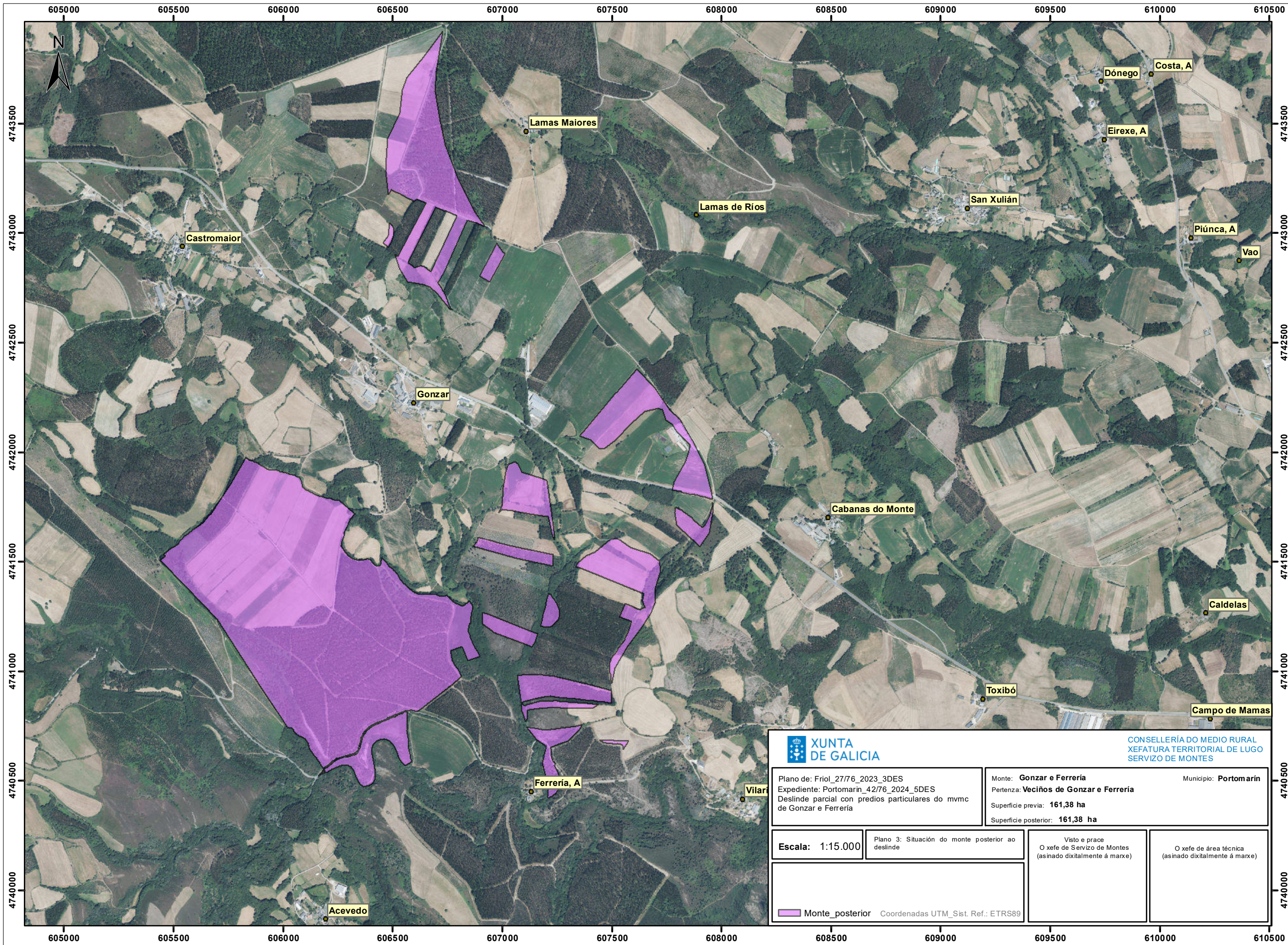

XUNTA DE GALICIA CONSELLERÍA DO MEDIO RURAL
XEFATURA TERRITORIAL DE LUGO
SERVIZO DE MONTES

Plano de: Friol_27/76_2023_3DES Expediente: Portomarin_42/76_2024_5DES Deslinde parcial con predios particulares do mvmc de Gonzar e Ferrería	Monte: Gonzar e Ferrería Pertenza: Veciños de Gonzar e Ferrería Superficie previa: 161,38 ha Superficie posterior: 161,38 ha
---	---

Municipio: **Portomarin**

Escala: 1:15.000	Plano 3: Situación do monte posterior ao deslinde	Visto e prace O xefe de Servizo de Montes (asinado dixitalmente á marxe)	O xefe de área técnica (asinado dixitalmente á marxe)
-------------------------	---	--	--

Monte_posterior
 Coordenadas UTM_Sist. Ref.: ETRS89

CVE: 30rbnVIRc0A8
 Verificación: <https://sede.xunta.gal/cve>

