

Exp: 29/73

ID: 987

PROVINCIA: LUGO	MUNICIPIO: QUIROGA
------------------------	---------------------------

Exp 29/73

CARPETA-FICHA DEL MONTE:

" DE NOCEDO "

COMUNIDAD PROPIETARIA

VECINOS DE NOCEDO (P²)

CLAVE DEL MONTE

PROVINCIA	MUNICIPIO	COMUNIDAD PROPIETARIA	MONTE
LU	50	11.	1

SUPERFICIE

HECTAREAS
926

LUGO

En la ciudad de Lugo a 28 de diciembre de 1.974, reunido el Jurado Provincial de Montes Vecinales en Mano Común en la Sala de Junta del Gobierno Civil, acordó la clasificación del monte "DE NOCEDO" -----, como monte vecinal en mano común a tenor de la siguiente resolución:

Visto en el día de la fecha el expediente de clasificación del monte "DE NOCEDO"-----, expediente núm 29/73 del ayuntamiento de Quiroga, promovido a instancia de la Administración Forestal y

RESULTANDO.- Que con fecha 24 de octubre de 1.973, el Jurado Provincial de Montes Vecinales en Mano Común, acordó la iniciación del expediente de clasificación, designando como Instructor a D. Jose Manuel Rozas Diaz, Jefe Provincial del Servicio de Inspección y Asesoramiento de las Corporaciones Locales.

RESULTANDO.- Que con fecha 12 de noviembre de 1.973, se dictó providencia por la que se comienza el expediente núm. 29/73 poniendo por cabeza del mismo la comunicación del acuerdo del Jurado y la documentación aportada.

RESULTANDO.- Que con fecha 12 de noviembre de 1.973, se dictó providencia acordando requerir al ayuntamiento de Quiroga para que aporte a) Certificación del Registro de la Propiedad relativa a la inscripción del monte "DE NOCEDO"----- de 926 Has. sito en la parroquia NOCEDO-----; b) Certificación del Inventario de bienes Municipales relativo al monte "DE NOCEDO"-----; c) Certificación del acuerdo municipal referido al consorcio con la Administración Forestal para su repoblación.

RESULTANDO.- Que con fecha 12 de noviembre de 1.973, se acordó recabar de la Administración Forestal I.C.O.N.A., certificación relativa a si el monte "DE NOCEDO"----- figura incluido en el Catálogo de Utilidad Pública.

RESULTANDO.- Que con fecha 27 de noviembre de 1.973, se recibió certificación del Instituto para la Conservación de la Naturaleza, que dice que el monte "DE NOCEDO"----- de la parroquia NOCEDO-----, figura incluido en el Catálogo de Utilidad Pública con el num. 69 con el nombre "SAN LORENZO"

RESULTANDO.- Que con fecha 30 de noviembre de 1.973, se dictó providencia, acordando la publicación de edicto en el B.O. de la Provincia y en el tablon de anuncios del ayuntamiento de Quiroga, poniendo en conocimiento de todos los interesados, la incoación del expediente, a fin de que pudieran comparecer e intervenir en él, en defensa de sus intereses y derechos, publicación que se llevó a efecto en el Boletín Oficial de la provincia núm. 277 correspondiente al día 6 de diciembre de 1.973 y en el tablon de anuncios del ayuntamiento, según certificación del Secretario de 15 de diciembre de 1.973

en
RESULTANDO.- que la instrucción del expediente, se han cumplido los trámites y formalidades que establecen las Leyes de Montes Vecinales en Mano Común de 27 de julio de 1.968 y su Reglamento de 26 de febrero de 1.970, así como la Ley de Procedimiento Administrativo de 17 de julio de 1.958

Vistas, las citadas leyes y Reglamento y disposiciones de pertinente aplicación

CONSIDERANDO.- Que el Jurado Provincial de Montes vecinales en Mano Común, tiene competencia y Jurisdicción para conocer del expediente, el cual fué promovido por la Administración Forestal, con capacidad y legitimación para ello, habiéndose formulado la iniciación y tramitación del expediente en lugar, tiempo y forma, todo ello a tenor de lo que disponen los artículos 10 y 11 de la Ley de 27 de Julio de 1.968 y artículo 10 y 18 del Reglamento de 26 de febrero de 1.970.

CONSIDERANDO.- Que para determinar si un monte, merece la calificación de monte vecinal en mano común, se hace preciso concretar si en el mismo concurren los requisitos reales, que exigen los artículos 1º de la Ley de Montes Vecinales en Mano Común y 1º del Reglamento a saber: a) que su pertenencia está atribuida a determinados vecinos agrupados en aldeas, lugares o parroquias, en calidad de tales, en proindivisión, con independencia de su origen, en comunidad germánica o mano común; b) que tal comunidad de vecinos no está formalmente constituida en entidad municipal.

CONSIDERANDO.- Que el monte "DE NOCEDO" está perfectamente identificado, tanto por el Ayuntamiento, como por la Administración Forestal y en tal concepto fué consorciado para su repoblación asimismo, lo identifican los vecinos que comparecieron en el expediente de investigación seguido, por la Administración.

CONSIDERANDO.- Que cualquiera que hubiera sido la propiedad en tiempos remotos del monte "DE NOCEDO" los efectos de la prescripción extraordinaria regulada por el artículo 1959 del Código Civil, legitima la titularidad de los actuales aprovechadores.

Este Jurado Provincial de Montes Vecinales en Mano Común en sesión del día de la fecha, y a la vista de los antecedentes y consideraciones reseñadas, ha acordado:

1º.- Clasificar el monte "DE NOCEDO" como se describe en el expediente núm 29/73 como monte vecinal en mano común, perteneciente en régimen de copropiedad germánica a los vecinos de los lugares, de la parroquia de Nochedo de la parroquia de Nochedo Ayuntamiento de Quiroga.

2º.- Que se remita certificación de la resolución firme de este Jurado al Registrador de la Propiedad, para su inscripción a nombre de la comunidad titular del mismo a tenor de lo dispuesto en el apartado a) del artículo 30 del Reglamento de 26 de febrero de 1.970

Prov.*	Munic.*	Comunidad Prop.*	N. monte
LU	50	11	1

CLAVE DEL MONTE

• 3.- ESTADO FISICO

607 Índice

3.1 SITUACION, ALTITUD, ACCESOS.

Estos montes de la parroquia de NOCEDO estan situados al N. del rio Sil y de los pueblos y fincas particulares de la parroquia emplazados en este valle, y al S. del pueblo de Paterme y de sus fincas particulares.

Esta formado por una serie de lomas y vaguadas que desde el citado término de Paterme bajan hacia el S. hasta el rio Sil originando multitud de arroyos entre los que destacan como importantes los de Fontido y de Val de NNocodo.

El terreno es muy accidentado, con pendientes bastante fuertes y altitudes comprendidas entre los 250 y 754 m.

La zona baja tiene acceso directo por la carretera de Sarria a Quiroga; la parte alta del E. esta comunicada con pista forestal desde Quiroga.

3.2 SUPERFICIE.

926 Has. obtenidas mediante planimetrado sobre
 ----- 1/25,000. -----

Prov.	N.º m.º	Comunidad Pa.º	N.º monte
LU	50	11	1

R.C.º Índice

CLAVE DEL MONTE

3.3 LINDEROS.

Los del término parroquial son:

N.- Montes de la parroquia de Quinta de Lor y términos y montes de la parroquia de Vilar de Lor.

E.- Monte de la Conchada de la parroquia de Quiroga.

S.- Rio Sil, dividido con término municipal de Ribas de Sil.

S.- Montes de las parroquias de Aguasmentas y de Quinta de Lor.

3.4 DESCRIPCION DEL PERIMETRO.

El perímetro de todo el término parroquial, comprendiendo el monte de NCCSDO, las fincas particulares y los pueblos de la parroquia, puede describirse empezando por el extremo S.O. subiendo desde el rio Sil en dirección N.E., dividiendo con monte de la parroquia de Aguasmentas desde Tunnel Pequeño hasta Fico de Castro de Aros. Aquí entra el monte de la parroquia de Quinta de Lor (pueblos de la margen izquierda del rio Lor) es decir, de Carballo de Lor, Janelo, Margaride, Pacio, Paradela, Pozos, Riomayor, Sobrado y Tampililla, con el que sigue hacia el N.E. siempre divi

Provincia	Municipio	Comunidad Foral	N.º monte
LU	50	11	1

Ref. Índice

CLAVE DEL MONTE

3.4

diendo aguas, bajando a Alto de Aldriz y subiendo por Pena Mazai~~va~~ y Petou^{jo}giño hasta Lamela que Tembla, donde ya entran términos de la parroquia de Vilar de Lor con los que sigue subiendo en la misma dirección por Coyo Negro de Pena Escrita hasta Modorrañas, donde toma dirección S.E. bajando por Coyo Blanco a Panasrubias y subiendo a Cargadoiro de Pedra Azursira. Desde Aquí empieza a dividir por el E. con el monte de La Conchada de la parroquia de Quiroga, en dirección N.S. Faldeando por Fonte da Rozada y Pena dos Monteiros hasta Campa dos Lobos, y en dirección S.O. según una luma que divide aguas bajando hacia Lancabico por el Rego Seco hasta el río Sil. Por el S. esta parroquia de Nocedo divide con el término municipal de Rivas de Sil bajando de E. D. por el Sil hasta frente al Tumel Pequeño, donde se comenzó.

3.5 OBSERVACION SOBRE LIMITE CON FINCAS PARTICULARES

El límite de este monte con fincas particulares no puede ser muy preciso si se tiene en cuenta que éstas han invadido terrenos de monte que han sido parceladas. Se ha llegado con los límites de éste hasta donde existe seguridad o duda razonable de que pueda pertenecer al monte de refe

Prov.*	Munic.*	Colindancia Prop.*	N.º monte
LU	50	11	1

Ref. Índice

CLAVE DEL MONTE

3.5

rencia.

En caso de que este monte llegara a ser calificado como vecinal en rango común, tal vez fuera necesario un deslinde parcial en tal colindancia con particulares, siguiendo los criterios tenidos en cuenta en tal calificación.

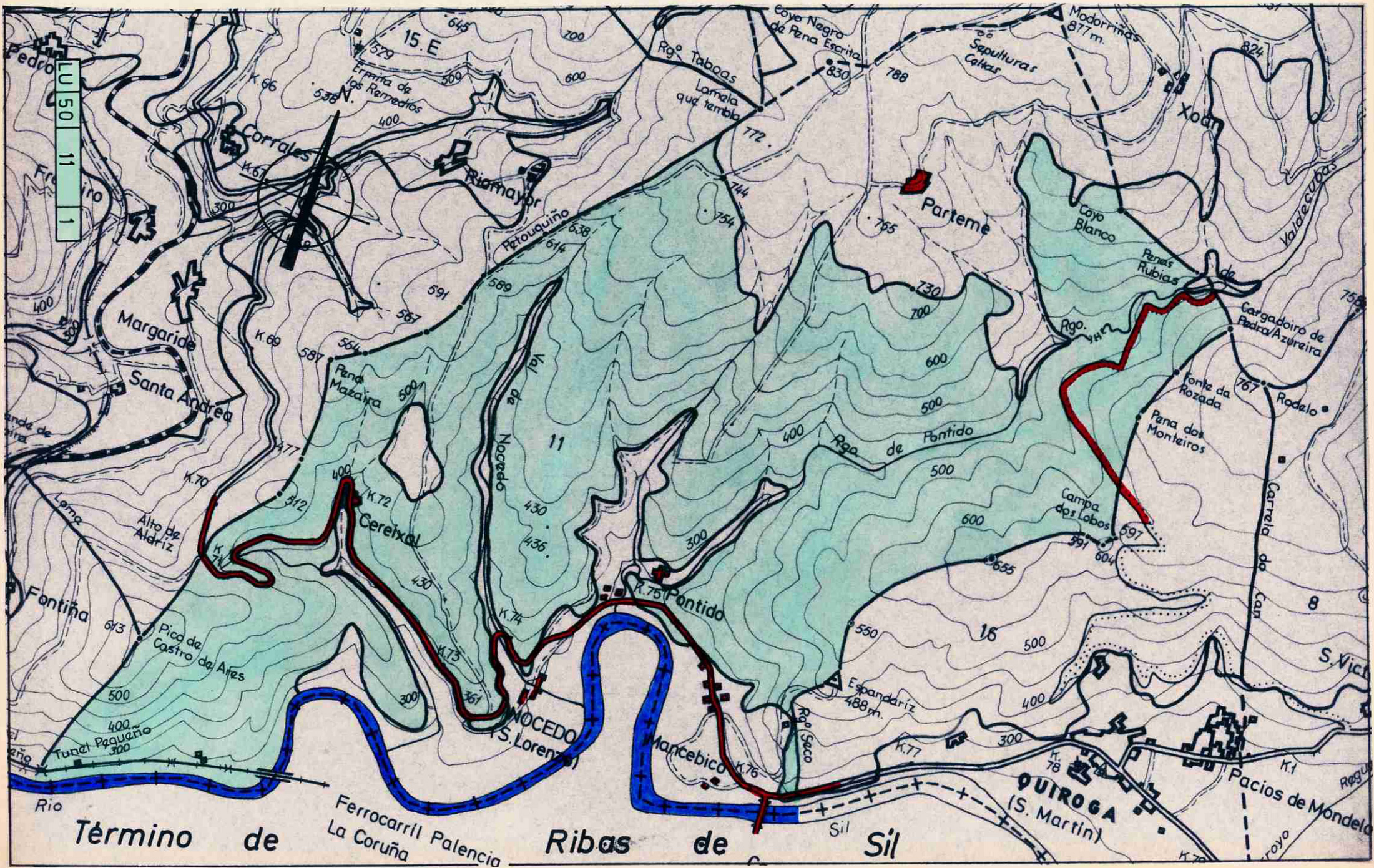

Término de Ribas de Sil

Ferrocarril Patencia
La Coruña

QUIROGA
(S. Martín)

Pacios de Mondelo



Lucía Belver Quiroga, secretaria do Xurado Provincial de Montes Veciñais en Man Común de Lugo,

CERTIFICO:

Que na sesión celebrada polo xurado provincial o día **8 de novembro de 2018**, figura o seguinte acordo:

Monte DE NOCEDO (expediente 29/73), pertencente aos veciños da parroquia de NOCEDO, e monte DE AUGAS MESTAS (expediente 32/73), pertencente aos veciños da parroquia de AUGASMESTAS, ambos no termo municipal de QUIROGA. O día 8 de agosto de 2018, ten rexistro de entrada escrito de Álvaro Blanco Pena, como presidente da comunidade de Nocedo, achegando un acordo de deslindamento de avinza practicado entre estas comunidades, en canto ás liñas divisorias que separan os dous montes, aprobado mediante acto conciliatorio celebrado o 16 de xullo de 2018, perante o Xulgado de Paz de Quiroga; xuntan acta do deslindamento, planos topográficos, acta de conciliación levantada no Xulgado e certificacións de aprobación por parte das comunidades implicadas. Dado traslado do devandito deslindamento ao Servizo de Montes, o 25 de outubro de 2018 emite un informe (núm. 70/18) no que se especifican as modificacións de superficie que se producen como consecuencia da avinza. O monte DE NOCEDO queda cunha superficie de 929 hectáreas, e o monte DE AUGAS MESTAS, cunha superficie de 325 hectáreas. Examinada a documentación presentada, o Xurado, por unanimidade, ACORDA aprobar o deslindamento por avinza practicado, e proceder ás oportunas modificacións nos expedientes respectivos.

Para que conste, expido este certificado co visto e praxe da xefa territorial da Consellería do Medio Rural, presidenta do xurado.

ai)



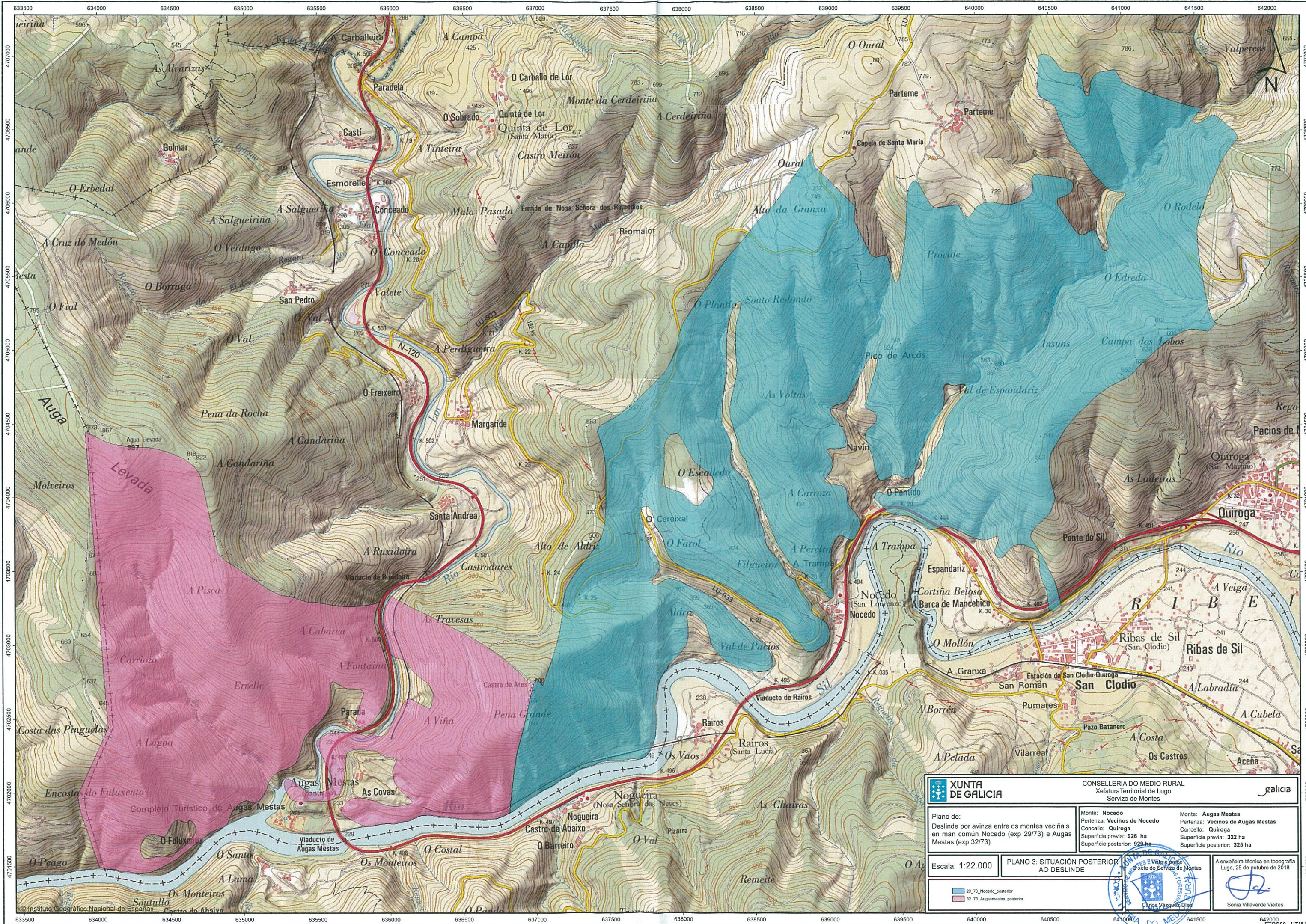

XUNTA DE GALICIA CONSELLERÍA DO MEDIO RURAL
Xefatura Territorial de Lugo
Servizo de Montes

<p>Plano de: Deslinde por avinza entre os montes veciñais en man común Nocado (exp 29/73) e Augas Mestas (exp 32/73)</p>	<p>Monte: Nocado Pertenza: Veciños de Nocado Concello: Quiroga Superficie previa: 926 ha Superficie posterior: 929 ha</p>	<p>Monte: Augas Mestas Pertenza: Veciños de Augas Mestas Concello: Quiroga Superficie previa: 322 ha Superficie posterior: 325 ha</p>
--	---	---

Escala: 1:22.000 **PLANO 3: SITUACIÓN POSTERIOR AO DESLINDE**

■ 29_73_Nocado_posterior
■ 32_73_Augasmestas_posterior

A enxeñaría técnica en topografía Lugo, 25 de outubro de 2018

ETRS89 - UTM 29N



Lucía Belver Quiroga, secretaria do Xurado Provincial de Montes Veciñais en Man Común de Lugo,

CERTIFICO:

Que na sesión celebrada polo xurado provincial o día **8 de novembro de 2018**, figura o seguinte acordo:

Monte DE NOCEDO (expediente 29/73), pertencente aos veciños da parroquia de NOCEDO, e monte CONCHADA (expediente 111/75), pertencente aos veciños da parroquia de QUIROGA, ambos no termo municipal de QUIROGA. O día 8 de agosto de 2018, ten rexistro de entrada escrito de Álvaro Blanco Pena, como presidente da comunidade de Nocedo, achegando un acordo de deslindamento de avinza practicado entre estas comunidades, en canto ás liñas divisorias que separan os dous montes, aprobado mediante acto conciliatorio celebrado o 16 de xullo de 2018, perante o Xulgado de Paz de Quiroga; xuntan acta do deslindamento, planos topográficos, acta de conciliación levantada no Xulgado e certificacións de aprobación por parte das comunidades implicadas. Dado traslado do devandito deslindamento ao Servizo de Montes, o 25 de outubro de 2018 emite un informe (núm. 71/18) no que se especifican as modificacións de superficie que se producen como consecuencia da avinza. O monte DE NOCEDO queda cunha superficie de 883 hectáreas (tendo en conta a avinza con Augasmestas), e o monte CONCHADA, cunha superficie de 309 hectáreas. Examinada a documentación presentada, o Xurado, por unanimidade, ACORDA aprobar o deslindamento por avinza practicado, e proceder ás oportunas modificacións nos expedientes respectivos.

Para que conste, expido este certificado co visto e praxe da xefa territorial da Consellería do Medio Rural, presidenta do xurado.

aj)



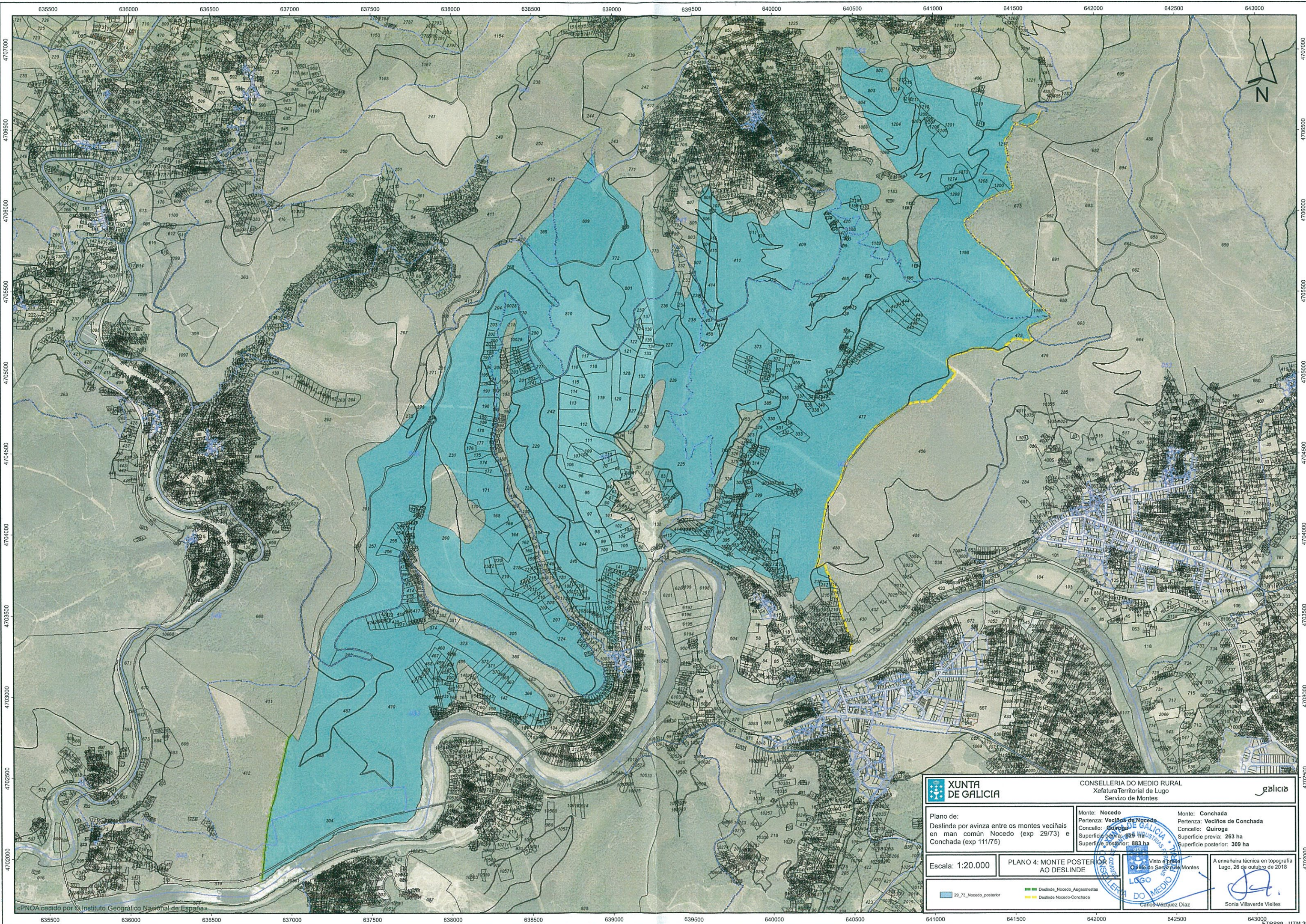

XUNTA DE GALICIA CONSELLERÍA DO MEDIO RURAL Xefatura Territorial de Lugo Servizo de Montes		
Plano de: Deslinde por avinza entre os montes veciñais en man común Nocado (exp 29/73) e Conchada (exp 111/75)		
Monte: Nocado Pertenza: Veciños de Nocado Concello: Quiroga Superficie previa: 925 ha Superficie posterior: 883 ha		Monte: Conchada Pertenza: Veciños de Conchada Concello: Quiroga Superficie previa: 263 ha Superficie posterior: 309 ha
Escala: 1:20.000	PLANO 4: MONTE POSTERIOR AO DESLINDE	
		Visto e aprobada Xefe do Servizo de Montes Carlos Vázquez Díaz
		A enxeñeira técnica en topografía Lugo, 26 de outubro de 2018 Sonia Villaverde Vieites



Lucía Belver Quiroga, secretaria do Xurado Provincial de Montes Veciñais en Man Común de Lugo,

CERTIFICO:

Que na sesión celebrada polo xurado provincial o día **25 de xuño de 2019**, figura o seguinte acordo:

Monte DE NOCEDO (expediente 29/73), pertencente aos veciños da parroquia de NOCEDO, no termo municipal de QUIROGA, e monte LOR (MARXE ESQUERDA) (expediente 31/73), pertencente aos veciños dos lugares de CARBALLO DE LOR, MARGARIDE, PACIO, PARADELA, POZOS, RIOMAIOR, SOBRADO, TRAMPILLA E XANELO, da parroquia de QUINTÁ DO LOR, no termo municipal de QUIROGA. O 25-03-2019, ten entrada escrito do representante da comunidade de Nocedo, achegando un acordo de deslindamento de avinza practicado entre estas comunidades, en canto ás liñas divisorias que separan os dous montes, aprobado mediante acto conciliatorio celebrado perante o Xulgado de Paz de Quiroga; xuntan acta do deslindamento, planos topográficos, acta de conciliación levantada no Xulgado e certificacións de aprobación por parte das comunidades implicadas. Dado traslado do devandito deslindamento ao Servizo de Montes, o 29-05-2019 emite un informe (núm. 18/19), no que se especifican as modificacións de superficie que se producen como consecuencia da avinza, nos termos que se describen no dito informe. O monte DE NOCEDO queda cunha superficie de 908 hectáreas e o monte LOR (MARXE ESQUERDA), cunha superficie de 684 hectáreas. Examinada a documentación presentada, o Xurado, por unanimidade, ACORDA aprobar o deslindamento por avinza practicado, e proceder ás oportunas modificacións nos expedientes respectivos.

Para que conste, expido este certificado co visto e prace da xefa territorial da Consellería do Medio Rural, presidenta do xurado.



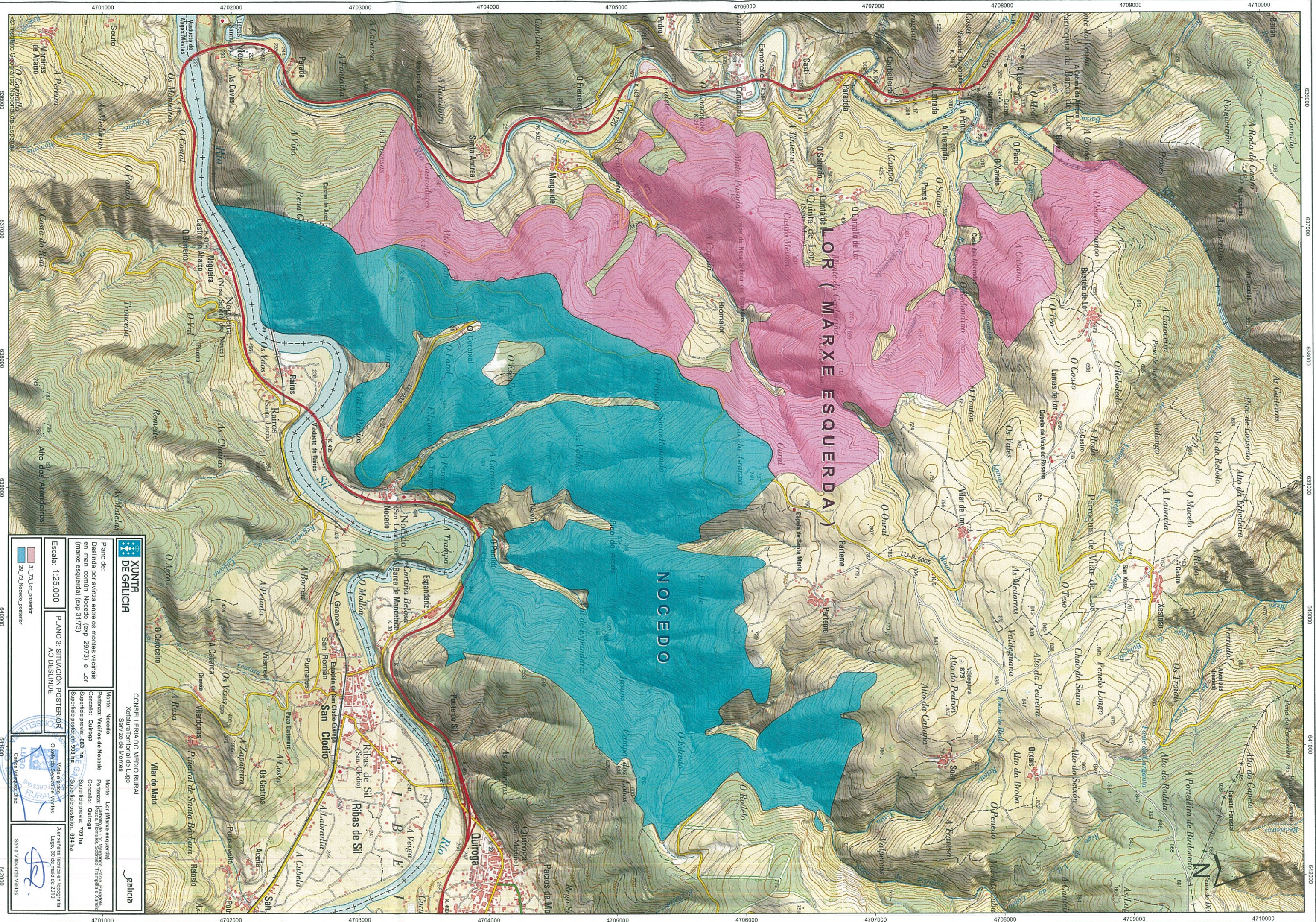

4701000 4702000 4703000 4704000 4705000 4706000 4707000 4708000 4709000 4710000

636000 637000 638000 639000 640000 641000 642000

XUNTA DE GALICIA

CONSELLERÍA DO MEDIO RURAL

Xelatura Teritorial de Lugo
Servizo de Montes

PLANO 2: SITUACIÓN POSTERIOR AO DESLINDE

Monte: Nacedo
Periferia Veciños de Nacedo
Concello: Quiroga
Superficie previa: 883 ha
Superficie posterior: 908 ha

Monte: Lor (Marxe esquerda)
Periferia Veciños de Lor, Margande, Parada, Paraxela, Paraxela, Quiroga
Concello: Quiroga
Superficie previa: 709 ha
Superficie posterior: 684 ha

Vide e gráfica:
O Pel do Sapeiro de Añabes
Carlos Vázquez Díaz

Amenoración técnica en topografía
Lugo, 30 de Maio do 2019

642000 ETRS89 - UTM 29N

Plano de:
Destinde por avizva entre os montes veciñais en man común Nacedo (exp 29/73) e Lor (marxe esquerda) (exp 31/73)

Escala: 1:25 000

31_73_Lor_posterior
29_73_Nacedo_posterior

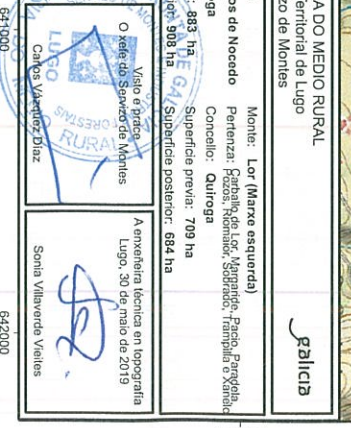

4701000 4702000 4703000 4704000 4705000 4706000 4707000 4708000 4709000 4710000

Lucía Belver Quiroga, secretaria do Xurado Provincial de Montes Veciñais en Man Común de Lugo,

CERTIFICO:

Que na sesión celebrada polo xurado provincial o día **13 de setembro de 2021**, figura o seguinte acordo:

Monte **Nocedo** (exp. 29/73), pertencentes aos veciños da parroquia de Nocedo, concello de **Quiroga**.

O 3.2.2020 tivo entrada unha solicitude asinada polo presidente da comunidade, para que se proceda á revisión do esbozo conforme á documentación que achega. Tralo requirimento oportuno, a solicitude foi mellorada o 27.7.2021.

O día 9.9.2021, o Servizo de Montes elabora unha proposta de novo esbozo (núm. 2020_9) na que a superficie do monte Nocedo pasa a ser 799,16 hectáreas.

Examinada a devandita proposta, o Xurado, por unanimidade, ACORDA aceptala e proceder á incorporación do novo esbozo ao expediente.

Para que conste, expido este certificado co visto e praxe da presidenta do xurado.

A secretaria do xurado
Lucía Belver Quiroga



Visto e praxe
A presidenta do xurado
M^a Olga Iglesias Fontal

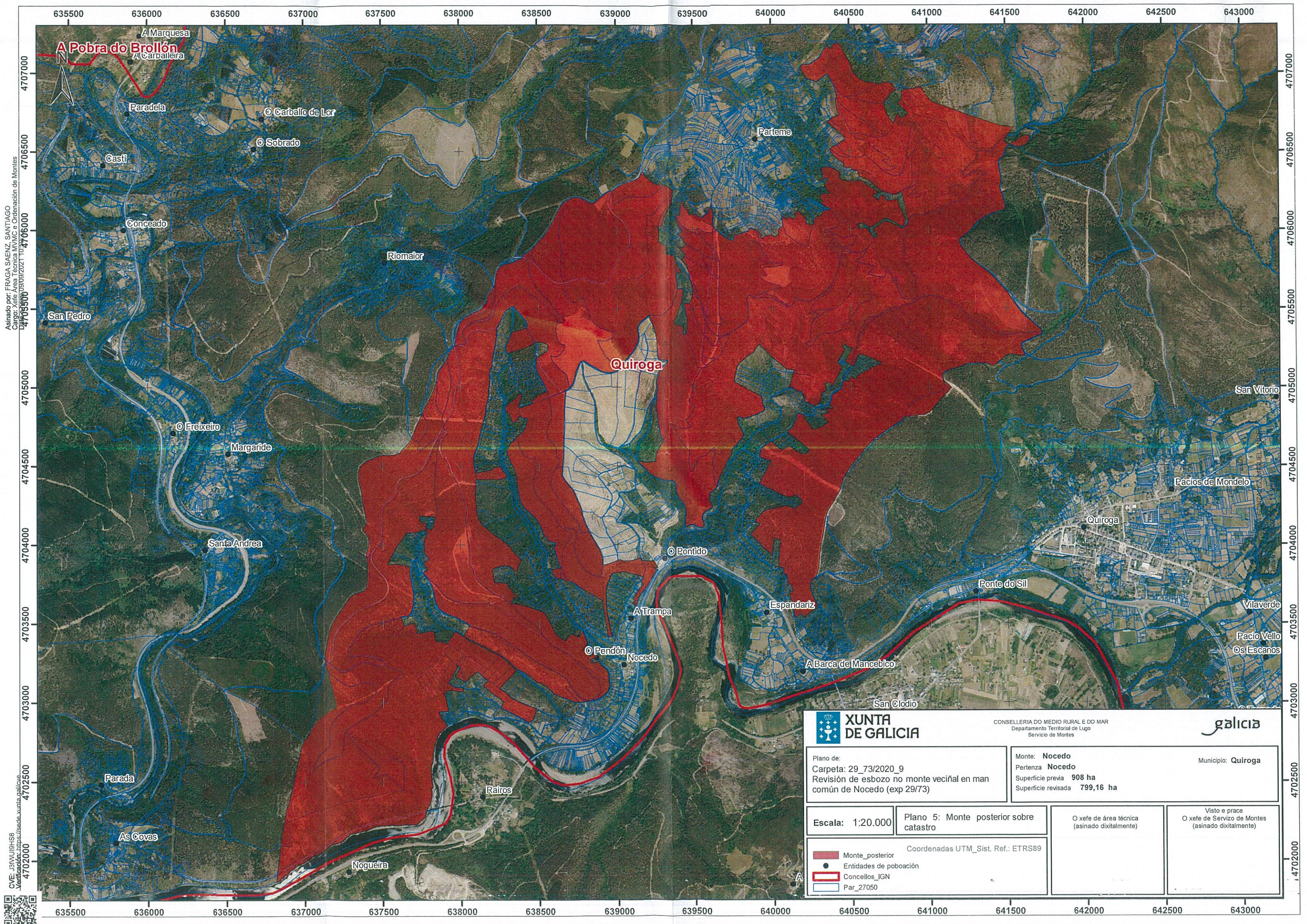



Asinado por: FRAGA SAEZ, SANTIAGO
 Cargo: Xefe Área Técnica MVAIC e Ordenación de Montes
 Data: 09/09/2021

CVE: J3WU19H58
 Verificación: <https://sede.xunta.gal/cve>

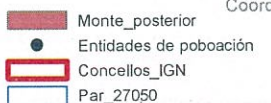
 XUNTA DE GALICIA		CONSELLERÍA DO MEDIO RURAL E DO MAR Departamento Territorial de Lugo Servicio de Montes			
Plano de: Carpeta: 29_73/2020_9 Revisión de esbozo no monte veciñal en man común de Nocedo (exp 29/73)		Monte: Nocedo Pertenza Nocedo Superficie previa 908 ha Superficie revisada 799,16 ha		Municipio: Quiroga	
Escala: 1:20.000		Plano 5: Monte posterior sobre catastro		O xefe de área técnica (asinado dixitalmente)	
		Visto e prace O xefe de Servizo de Montes (asinado dixitalmente)			
Coordenadas UTM_Sist. Ref.: ETRS89					

Lucía Belver Quiroga, secretaria do Xurado Provincial de Montes Veciñais en Man Común de Lugo,

CERTIFICO:

Que na sesión celebrada polo xurado provincial o día **14 de xuño de 2023**, figura o seguinte acordo:

MVMC **Vilar de Lor** (exp. 28/73), pertencente aos veciños da parroquia de Vilar de Lor; MVMC **Nocedo** (exp. 29/73), pertencente aos veciños da parroquia de Nocedo. Ambos montes no concello de **Quiroga**.

O 28.9.2022 foi presentada unha solicitude relativa ao acordo de deslindamento levado a cabo por avinza entre as citadas comunidades, en canto á liña divisoria que separa os seus montes veciñais. Aportan acta de deslindamento, planos topográficos, acta de conciliación ante o Xulgado de Paz de Quiroga e certificacións de aprobación por parte das comunidades implicadas.

O 11.5.2023, o Servizo de Montes emitiu un informe (**2022_183**) no que se recollen as modificacións que se producen como consecuencia do deslindamento acordado e se especifican as seguintes superficies resultantes:

- MVMC **Vilar de Lor**: 1255 hectáreas
- MVMC **Nocedo**: 789,42 hectáreas

Examinada a documentación presentada, o xurado, por unanimidade, ACORDA aprobar o deslindamento practicado e proceder ás oportunas modificacións nos respectivos expedientes.

Para que conste, expido este certificado co visto e praxe da presidenta do xurado.

Lugo, data da sinatura electrónica

A secretaria do xurado
Lucía Belver Quiroga

Visto e praxe
A presidenta do xurado
M^a Olga Iglesias Fontal



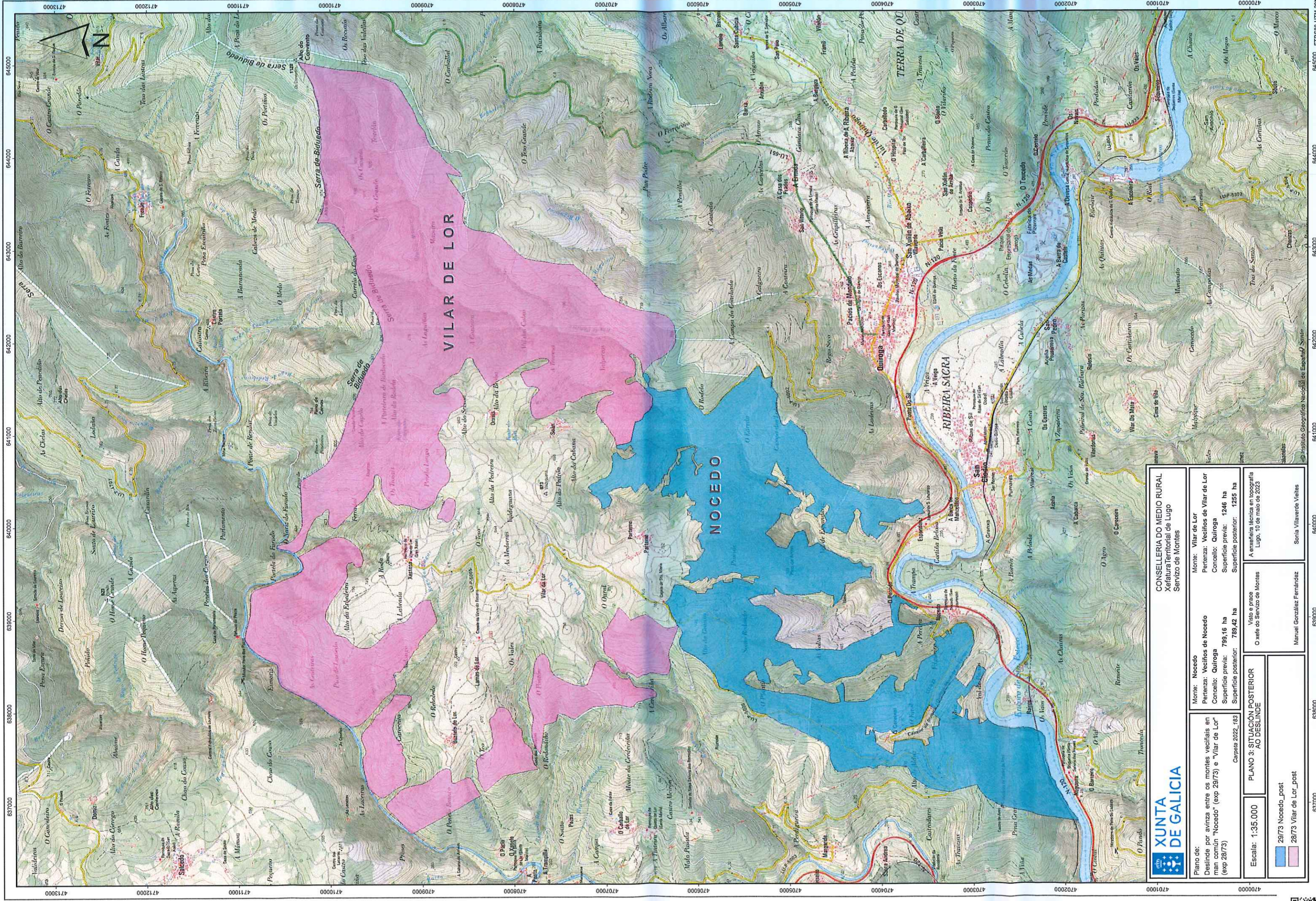

Asinado por: GONZALEZ FERNANDEZ, MANUEL
 Cargo: Xefe Servizo
 Data e hora: 11/05/2023 19:14:05
 Molvo: Visto e prace

Asinado por: VILLARDE VIEITES, SONIA
 Cargo: Xefe Sección Topografía
 Data e hora: 11/05/2023 12:35:19

CVE: VJMH15E1
 Verificación: <https://sede.xunta.gal/cve>



CONSELLERÍA DO MEDIO RURAL Xefatura Territorial de Lugo Servizo de Montes	
Plano de: Deslinde por avizra entre os montes vecinais en man común "Nocado" (exp 29/73) e "Vilar de Lor" (exp 28/73) Carpeta 2022_183	Monte: Nocado Períenza: Veciños de Nocado Concello: Quiroga Superficie previa: 799,16 ha Superficie posterior: 789,42 ha
Escala: 1:35.000 2873 Nocado_post 2873 Vilar de Lor_post	Visto e prace O xefe do Servizo de Montes Manuel González Fernández
A enxeñaría técnica en topografía Lugo, 10 de maio de 2023 Sonia Villaverde Vieites	

