

Exp. 31/73

ED: 988

PROVINCIA: <b>LUGO</b>	MUNICIPIO: <b>QUIROGA</b>
------------------------	---------------------------

Exp. N° 31/73

### CARPETA-FICHA DEL MONTE:

" DEL LOR (MARGEN IZQDA.) "

### COMUNIDAD PROPIETARIA

CABALLO DE LOR, JANELO, MAR-  
 VECINOS DE - GARIDE, PACIO, PARADELA, POZOS,  
 RIOMAYOR, SOBRADO y TRAMPILLA.

#### CLAVE DEL MONTE

PROVINCIA	MUNICIPIO	COMUNIDAD PROPIETARIA	MONTE
LU	50	15. E	1

#### SUPERFICIE

HECTAREAS
625

En la ciudad de Lugo a 20 de diciembre de 1.974, reunido el Jurado Provincial de Montes Vecinales en Mano Común en la Sala de Juntas del Gobierno Civil, acordó la clasificación del monte "DEL LOR" (Margen Izquierda) - , como monte vecinal en mano común a tenor de la siguiente resolución:

Visto en el día de la fecha el expediente de clasificación del monte "DEL LOR" (margen izquierda) , expediente núm. 31/73 del Ayuntamiento de Quiroga, promovido a instancia de la Administración Forestal y

**RESULTANDO.**- Que con fecha 24 de octubre de 1.973, el Jurado Provincial de Montes Vecinales en Mano Común, acordó la iniciación del expediente de clasificación, designando como instructor a D. José Manuel Rozas Díez, Jefe Provincial del Servicio de Inspección y asesoramiento a las Corporaciones Locales.

**RESULTANDO.**- Que con fecha 12 de noviembre de 1.973, se dictó providencia por la que se comienza el expediente núm. 31/73 poniendo por cabeza del mismo la comunicación del acuerdo del Jurado y la documentación aportada.

**RESULTANDO.**- Que con fecha 12 de noviembre de 1.973, se dictó providencia acordando requerir al Ayuntamiento de Quiroga para que aporte a) Certificación del Registro de la Propiedad relativa a la inscripción del monte "DEL LOR" (Margen Izquierda) de 625 Has. sito en la parroquia Quinta de Lor; b) Certificación del Inventario de Bienes Municipales relativo al monte "DEL LOR" (margen izquierda); c) Certificación del acuerdo municipal referido al consorcio con la Administración Forestal para su explotación.

**RESULTANDO.**- Que con fecha 12 de noviembre de 1.973, se acordó recibir de la Administración Forestal I.C.O.N.A., certificación relativa a si el monte "DEL LOR" (Margen Izquierda) figura incluido en el Catálogo de Utilidad Pública.

**RESULTANDO.**- Que con fecha 27 de noviembre de 1.973, se recibió certificación del Instituto para la Conservación de la Parroquia, que dice que el monte "DEL LOR" (Margen Izquierda) de la parroquia Quinta de Lor - - - no figura incluido en el Catálogo de Utilidad Pública con el nom. - - - con el nombre - - -

**RESULTANDO.**- Que con fecha 30 de noviembre de 1.973, se dictó providencia, acordando la publicación de edicto en el B.O. de la Provincia y en el tablon de anuncios del Ayuntamiento de Quiroga, poniendo en conocimiento de todos los interesados, la incoación del expediente, a fin de que pudieran comparecer e intervenir en él, en defensa de sus intereses y derechos, publicación que se llevó a efecto en el Boletín Oficial de la Provincia núm. 278 correspondiente al día 7 de diciembre de 1.973 y en el tablon de anuncios del Ayuntamiento, según certificación del Secretario de 15 de diciembre de 1.973 en

**RESULTANDO.**- Que la instrucción del expediente, se han cumplido los trámites y formalidades que establecen las Leyes de Montes Vecinales en Mano Común de 27 de julio de 1.968 y su Reglamento de 26 de febrero de 1.970, así como la Ley de Procedimiento Administrativo de 17 de julio de 1.961

Vistas, las citadas leyes y Reglamento y disposiciones de pertinente aplicación

**CONSIDERANDO.-** Que el Jurado Provincial de Montes Vecinales en Mano Común, tiene competencia y Jurisdicción para conocer del expediente, el cual fué promovido por la Administración Forestal, con capacidad y legitimación para ello, habiéndose formalado la iniciación y citación del expediente en lugar tiempo y forma, todo ello a tenor de lo que disponen los artículos 10 y 11 de la Ley de 27 de Julio de 1.968 y artículo 10 y 18 del Reglamento de 26 de febrero de 1.970.

**CONSIDERANDO.-** Que para determinar si un monte, merece la calificación de monte vecinal en mano común, se hace preciso concretar si en el mismo concurren los requisitos reales, que exigen los artículos 1.º de la Ley de Montes Vecinales en Mano Común y 1.º del Reglamento a saber: a) que su pertenencia esté atribuida a determinados vecinos agrupados en aldeas, lugares o parroquias, en calidad de tales, en proindiviso, con independencia de su origen, en comunidad germánica o mano común; - b) que tal comunidad de vecinos no esté formalmente constituida en entidad municipal.

**CONSIDERANDO.-** Que el monte " DEL LOR" (Margen Izquierda) está perfectamente identificando, tanto por el ayuntamiento, como por la Administración Forestal y en tal concepto fué considerado para su repoblación, asimismo lo identifican los vecinos que comparecieron en el expediente de investigación seguido por la Administración Forestal.

**CONSIDERANDO.-** Que cualquiera que hubiera sido la propiedad en tiempos anteriores del monte " DEL LOR" (Margen Izquierda) los efectos de la prescripción extraordinaria regulada por el artículo 1969 del Código Civil, legitima la titularidad de los actuales aprovechadores.

Este Jurado Provincial de Montes Vecinales en Mano Común en sesión del día de la fecha, y a la vista de los antecedentes y consideraciones reseñadas, ha acordado:

1.º.- Clasificar el monte " DEL LOR" (Margen Izquierda) como se describe en el expediente núm 31/73, como monte vecinal en mano común, perteneciente en régimen de copropiedad germánica a los vecinos de los lugares, Carballo de Lor, Jenclo, Margaride, Pacio, Paradela, Pozos Riomayor, Sobrado y Trampilla.----- de la parroquia de Quinta de Lor-- ayuntamiento de Quiroga.

2.º.- Que se remita certificación de la resolución firme de este Jurado al Registrador de la Propiedad, para su inscripción a nombre de la comunidad titular del mismo a tenor de lo dispuesto en el apartado a) del artículo 20 del Reglamento de 26 de febrero de 1.970

Prov.º	Munic.º	Comunidad Prog.º	N. monte
LU	50	15.E	1

CLAVE DEL MONTE

### ► 3.- ESTADO FISICO

Ref. Índice

#### 3.1 SITUACION. ALTITUD. ACCESOS.

Estos montes de la marjez izquierda del río Lor en la parroquia de Quinta de Lor, es decir, de los pueblos de CARBALLO DE LOR, JANELU, MARGARIDE PACIO, PARADELA, POZOS, SOBRADO y TRAMPILLA, están situados al E. de estos pueblos y sus fincas particulares, formados por laderas y lomas que desde el valle del Lor suben hacia el E. hasta la divisoria de aguas con la parroquia de Noce-do y el límite entre términos con la parroquia de Vilar de Lor.

El terreno es muy accidentado, con pendientes muy fuertes y altitudes comprendidas entre los 275 y 750 m.

Tienen acceso por la carretera de Sarria a Quiroga y los caminos de servicio enlazados con esta

#### 3.2 SUPERFICIE.

En conjunto, 025 Has., obtenidas mediante planimetrado sobre 1/25.000.

Prov. *	M. com. *	Convencid. P. p. *	N.º monte
LU	50	15.E	1

R.º 1.º de 1916

CLAVE DEL MONTE

3.3 LINDEROS.

Los del término vecinal son:

N.- Término y montes de la parroquia de Vilar de Lor.

E.- Montes de la parroquia de Necedo.

S.- Monte de la parroquia de Aguasmentas.

O.- Rio Lor dividiendo con términos del resto de la parroquia de Quinta de Lor y con el término municipal de Puebla de Brullón.

3.4 DESCRIPCIÓN DEL PERÍMETRO.

El perímetro de todo el término vecinal (marjen izquierda del rio Lor en la parroquia de Quinta de Lor), comprendiendo los montes, las fincas particulares y los pueblos citados en 3.1, se puede describir empezando por el extremo N.O. en el rio Lor, frente a la Loma de Tolo, de donde sube en dirección S.E. dividiendo con términos de la parroquia de Vilar de Lor, cruzando en dirección a la Lagola que Tembla, por Tolo, y Cabana, contando lomas y vaguadas, de forma que la parte roturada quede en términos de Vilar de Lor, hasta llegar a Lamela que Tembla, Aquí empieza a dividir por el E. con monte de la parroquia de Necedo, bajando en dirección S.O. por la divisoria de aguas de Petoutiño y Pena Mazai-

Prov.º	Munic.º	Comunidad Prop.º	N.º monte
LU.	50	15.E	1

Ref. Índice

CLAVI DEL MONTE

3.4

da hasta el Alto de Aldriz, de donde sube a Pico de Castro de Ares, donde ya empieza a dividir por el S. con el monte de la parroquia de Aguasmestas con el que baja de E. O. según una loma hasta Pena Grande en el río Lor. Por el O. sube de S. a N. por este río, primero dividiendo con el resto de la parroquia de Quinta de Lor hasta el Arroyo de Marquesa, y después con el término municipal de Puebla de Drollón, hasta la Loma de Tolo, donde se comenzó.

Con el límite así descrito en 6.1 por los vecinos de Quinta de Lor, no están de acuerdo en el lindero N. los de Vilar de Lor. Algunos pueblos de esta parroquia de Vilar de Lor, como las de Bustelo de Lor y Lamas, pretenden tener zonas mancomunadas de monte con los de Pacio y Janelo, en los parajes llamados "Tolo" y "Cabana". Ello es un reflejo de que no ha habido un límite bien definido entre parroquias. Más concretamente, los de Vilar de Lor se oponen a que el límite suba en línea recta desde el río Lor hacia la loma que Tembla; proponen el límite Tolo-Cabana-Campa Redonda-Rayo de Tabuas-Lamela Que Tembla. De acuerdo con este último se ha calculado la superficie que figura en 3.2.

Prov.*	Munic.*	Comunidad Prop.*	N.º monte
LU	50	15.E	1

Ref. Índice

CLAVE DEL MONTE

3.5

OBSERVACION SOBRE LIMITES CON FINCAS PARTICULARES

El límite de este monte con fincas particulares no puede ser muy preciso si se tiene en cuenta que éstas han invadido terrenos de monte que han sido parceladas. Se ha llegado con los límites de éste hasta donde existe seguridad o duda razonable de que pueda pertenecer al monte de referencia.

En caso de que este monte llegara a ser calificado como vecinal en mano común, tal vez fuera necesario un deslinde parcial en tal colindancia con particulares, siguiendo los criterios tenidos en cuenta en tal calificación.

T.º de Puebla de Brollón

Carretera de La Gudiña a Lalín

550 500 450 400  
A.º Marquesa

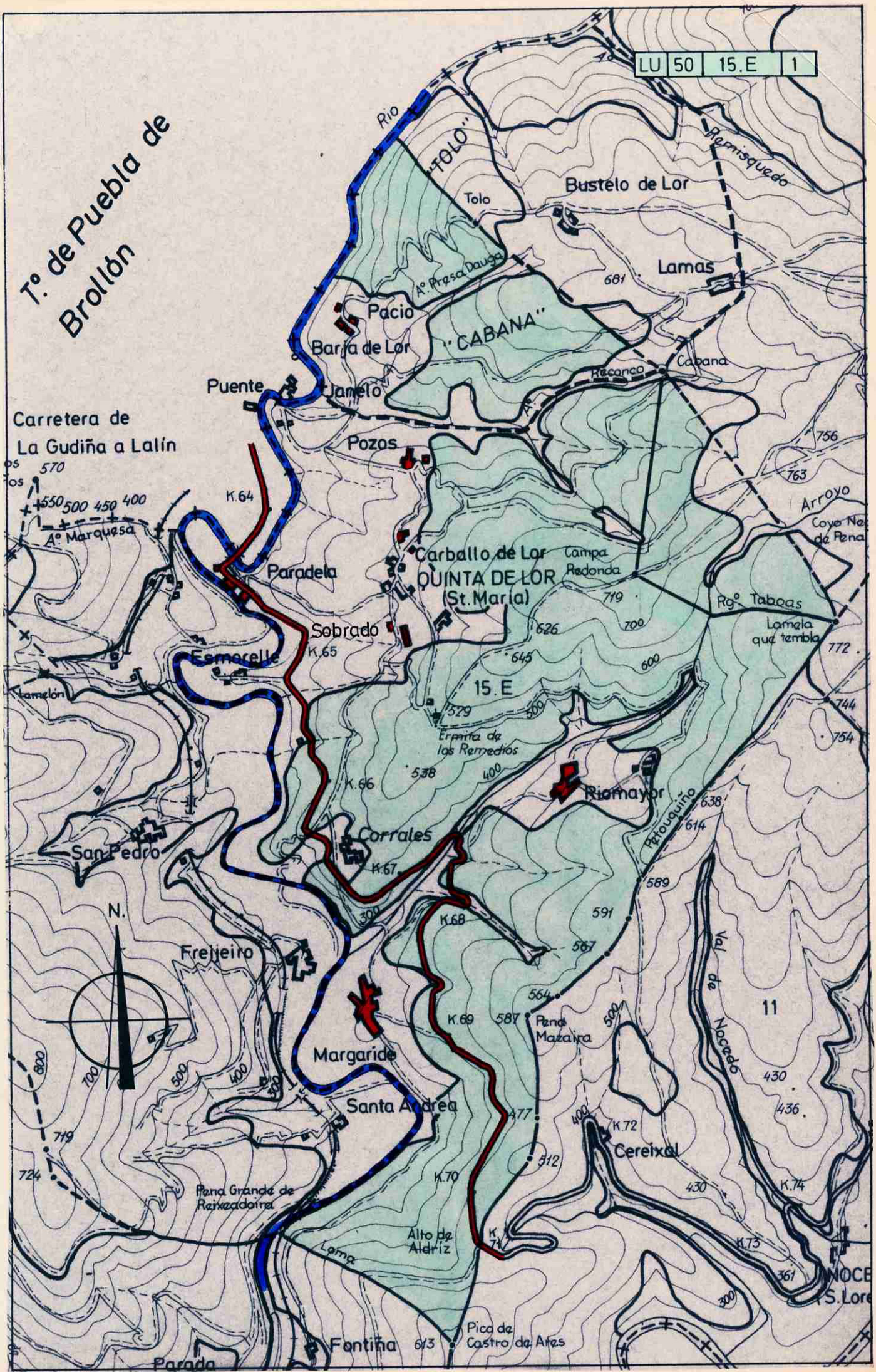
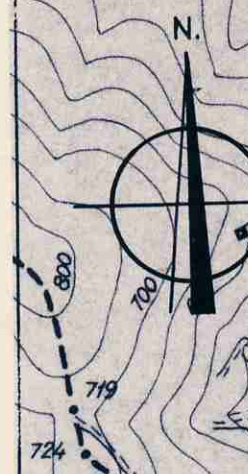

NOCE S. Lore



Lucía Belver Quiroga, secretaria do Xurado Provincial de Montes Veciñais en Man Común de Lugo,

CERTIFICO:

Que na sesión celebrada polo xurado provincial o día **25 de xuño de 2019**, figura o seguinte acordo:

*Monte DE NOCEDO (expediente 29/73), pertencente aos veciños da parroquia de NOCEDO, no termo municipal de QUIROGA, e monte LOR (MARXE ESQUERDA) (expediente 31/73), pertencente aos veciños dos lugares de CARBALLO DE LOR, MARGARIDE, PACIO, PARADELA, POZOS, RIOMAIOR, SOBRADO, TRAMPILLA E XANELO, da parroquia de QUINTÁ DO LOR, no termo municipal de QUIROGA. O 25-03-2019, ten entrada escrito do representante da comunidade de Nocedo, achegando un acordo de deslindamento de avinza practicado entre estas comunidades, en canto ás liñas divisorias que separan os dous montes, aprobado mediante acto conciliatorio celebrado perante o Xulgado de Paz de Quiroga; xuntan acta do deslindamento, planos topográficos, acta de conciliación levantada no Xulgado e certificacións de aprobación por parte das comunidades implicadas. Dado traslado do devandito deslindamento ao Servizo de Montes, o 29-05-2019 emite un informe (núm. 18/19), no que se especifican as modificacións de superficie que se producen como consecuencia da avinza, nos termos que se describen no dito informe. O monte DE NOCEDO queda cunha superficie de 908 hectáreas e o monte LOR (MARXE ESQUERDA), cunha superficie de 684 hectáreas. Examinada a documentación presentada, o Xurado, por unanimidade, ACORDA aprobar o deslindamento por avinza practicado, e proceder ás oportunas modificacións nos expedientes respectivos.*

Para que conste, expido este certificado co visto e praxe da xefa territorial da Consellería do Medio Rural, presidenta do xurado.



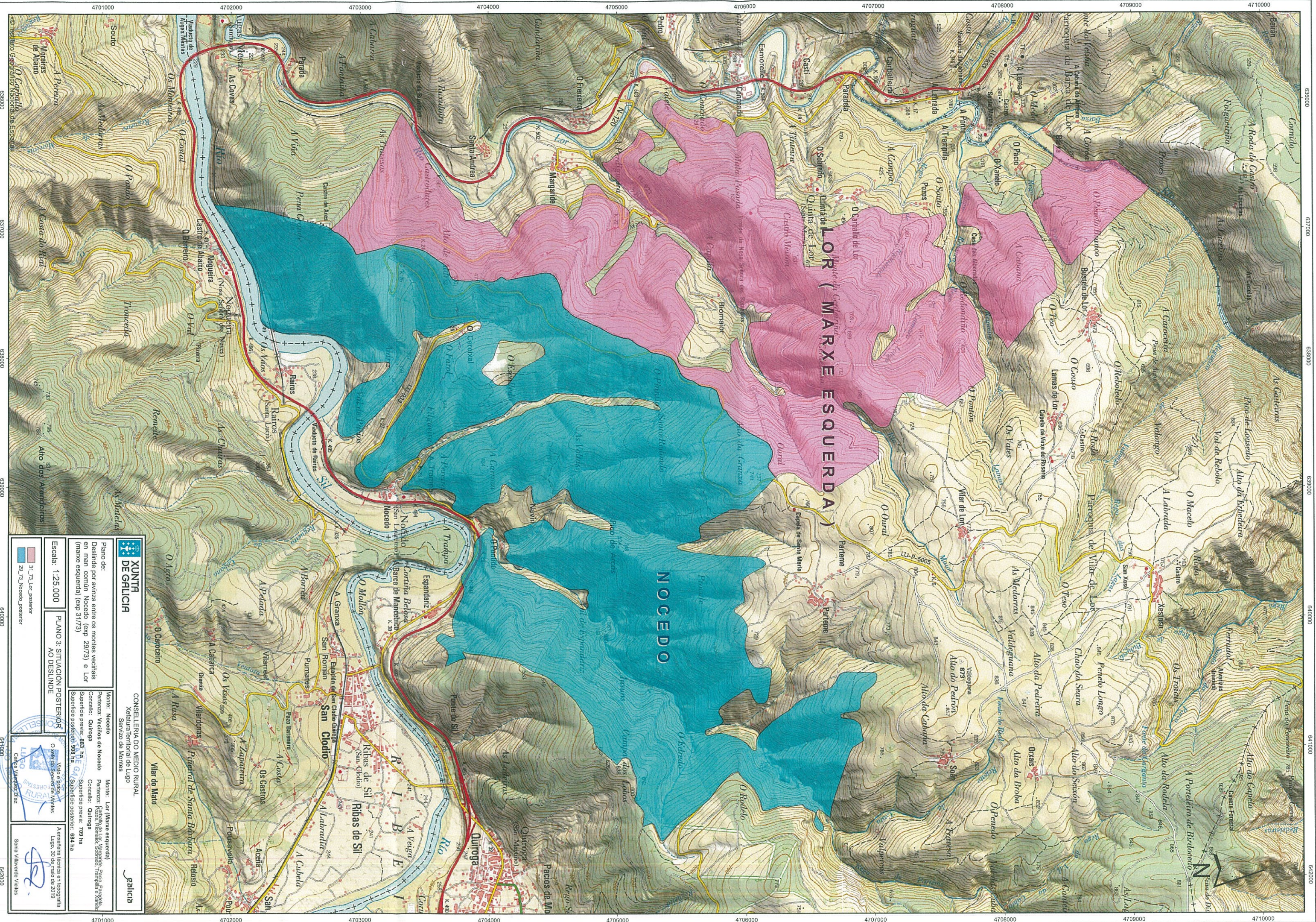

4701000 4702000 4703000 4704000 4705000 4706000 4707000 4708000 4709000 4710000

636000 637000 638000 639000 640000 641000 642000

© Instituto Geográfico Nacional de España

**XUNTA DE GALICIA**

**CONSELLERÍA DO MEDIO RURAL**

**Servizo de Montes**

**galicia**

Plano de: **NOCEDO**

Destilado por avizva entre os montes veciñais en man común Nacedo (exp 29/73) e Lor (marxe esquerda) (exp 31/73)

Monte: Nacedo  
 Periferia Veciños de Nacedo  
 Concello: Quiroga  
 Superficie preva: 883 ha  
 Superficie posterior: 908 ha

Monte: Lor (Marxe esquerda)  
 Periferia Veciños de Lor, Margande, Pena, Parada, Castrelos  
 Concello: Quiroga  
 Superficie preva: 709 ha  
 Superficie posterior: 684 ha

Plano 3: SITUACIÓN POSTERIOR AO DESLIZAMENTO

Vide e gráfica: O Pel do Sapezo de Añáns  
 Carta Vexenda 2/23

Amenoración técnica en topografía  
 Lugo, 30 de Maio do 2019

642000 ETRS89 - UTM 29N

31_73_Lor_posterior
29_73_Nacedo_posterior

640000 641000 642000

Lucía Belver Quiroga, secretaria do Xurado Provincial de Montes Veciñais en Man Común de Lugo,

CERTIFICO:

Que na sesión celebrada polo xurado provincial o día **17 de marzo de 2023**, figura o seguinte acordo:

MVMC **Vilar de Lor** (exp. 28/73), pertencente aos veciños da parroquia de Vilar de Lor; e MVMC **Lor Marxe Esquerda** (exp. 31/73), pertencente aos veciños dos lugares Carballo de Lor, Margaride, Pacio, Paradela, Pozos, Riomaior, Sobrado, Trampilla e Xanelo, parroquia de Quintá de Lor, ambos no concello de **Quiroga**.

O 23.6.2022 tivo entrada unha solicitude relativa ao acordo de deslindamento levado a cabo por avinza entres as anteditas comunidades, en canto á liña divisoria que separa os seus montes veciñais. Aportan acta de deslindamento, planos topográficos, acta de conciliación e certificacións de aprobación por parte das comunidades implicadas.

O 3.10.2022, o Servizo de Montes emite un informe (**2022\_29**) no que se recollen as modificacións que se producen como consecuencia do deslindamento acordado e se especifican as seguintes superficies resultantes:

- MVMC **Vilar de Lor**: 1246 hectáreas
- MVMC **Lor Marxe Esquerda**: 560 hectáreas

Examinada a documentación presentada, o xurado, por unanimidade, ACORDA aprobar o deslindamento practicado e proceder ás oportunas modificacións nos respectivos expedientes.

Para que conste, expido este certificado co visto e praxe da presidenta do xurado.  
Lugo, data da sinatura electrónica

A secretaria do xurado  
Lucía Belver Quiroga

Visto e praxe  
A presidenta do xurado  
M<sup>a</sup> Olga Iglesias Fontal



Asinado por: GONZALEZ FERNANDEZ, MANUEL  
Cargo: Xefe Sección Topografía  
Data e hora: 03/10/2022 11:02:32  
Motivo: Visto e prace

Asinado por: VILLARDE VEITES, SONIA  
Cargo: Xefe Sección Topografía  
Data e hora: 03/10/2022 08:57:56

CVE: E5oLFEn5rz17  
Verificación: https://sede.xunta.gal/cve

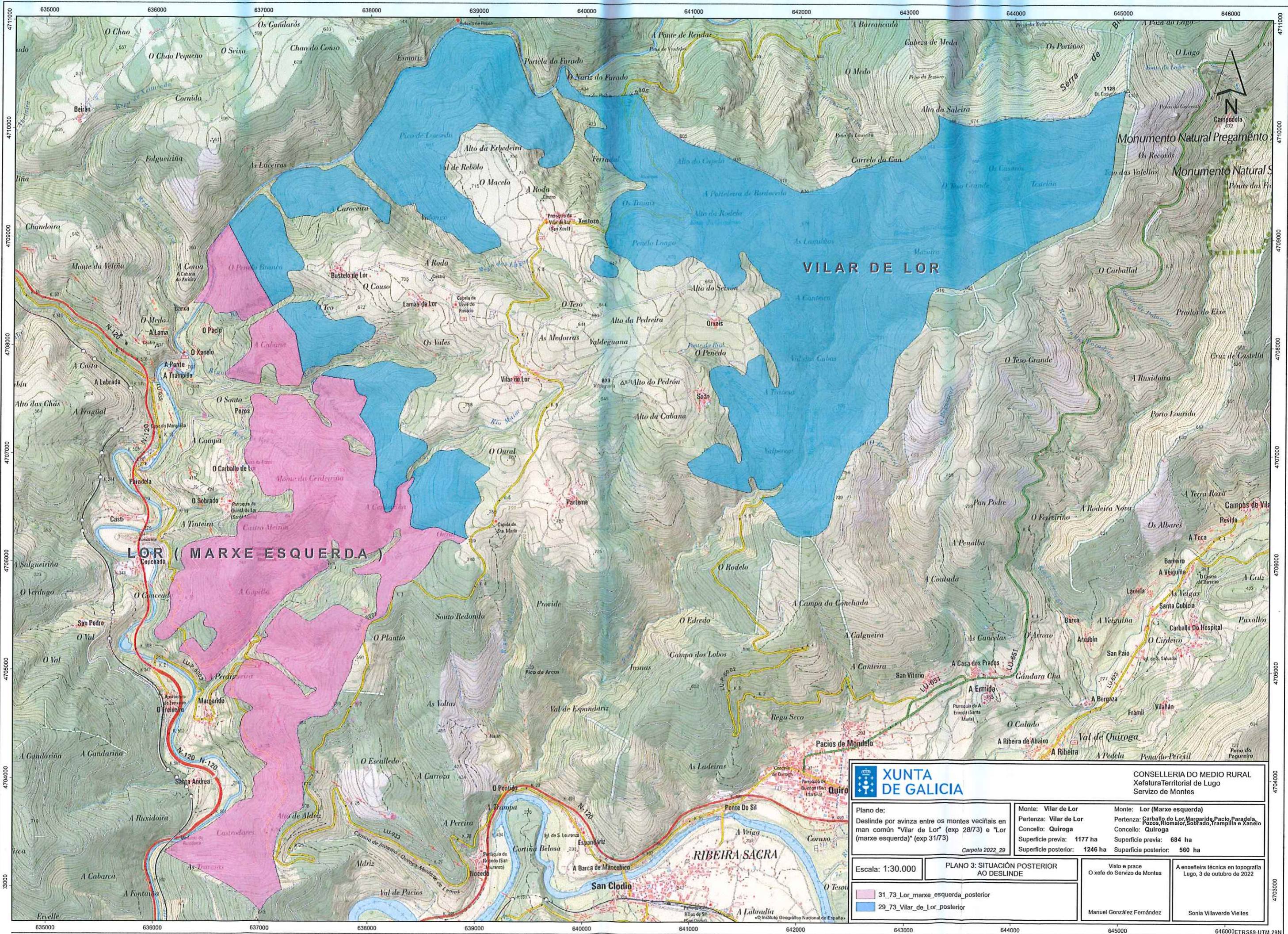

<b>XUNTA DE GALICIA</b>		<b>CONSELLERÍA DO MEDIO RURAL</b> Xefatura Territorial de Lugo Servizo de Montes	
Plano de: Deslinde por avinza entre os montes veciñais en man común "Vilar de Lor" (exp 28/73) e "Lor (marxe esquerda)" (exp 31/73)		Monte: Vilar de Lor Pertenza: Vilar de Lor Concello: Quiroga Superficie previa: 1177 ha Superficie posterior: 1246 ha	
Monte: Lor (Marxe esquerda) Pertenza: Carballo de Lor, Margaride, Pacio, Paradela, Pozos, Riomañor, Sobrado, Trampilla e Xanelo Concello: Quiroga Superficie previa: 684 ha Superficie posterior: 560 ha		Escala: 1:30.000 <b>PLANO 3: SITUACIÓN POSTERIOR AO DESLINDE</b>	
Visto e prace O xefe do Servizo de Montes		A enxeiteira técnica en topografía Lugo, 3 de outubro de 2022	
Manuel González Fernández		Sonia Villaverde Veites	

31\_73\_Lor\_marxe\_esquerda\_posterior  
 29\_73\_Vilar\_de\_Lor\_posterior

4711000, 4710000, 4709000, 4708000, 4707000, 4706000, 4705000, 4704000, 4703000

635000, 636000, 637000, 638000, 639000, 640000, 641000, 642000, 643000, 644000, 645000, 646000



Lucía Belver Quiroga, secretaria do Xurado Provincial de Montes Veciñais en Man Común de Lugo,

CERTIFICO:

Que na sesión celebrada polo xurado provincial o día **4.6.2024**, figura o seguinte acordo:

Como consecuencia da entrada en vigor da Lei 7/2012 de montes de Galicia, e coa finalidade de levar a cabo o establecido na Disposición transitoria décimo terceira, con respecto á revisión de esbozos de montes veciñais en man común, o xurado, na reunión celebrada o 17.09.2012, acordou solicitar do Servizo de Montes a realización de propostas de revisión e elaboración de cartografías actualizadas dos montes veciñais da provincia susceptibles de tal adecuación.

MVMC **Lor (marxe esquerda)** (exp. 31/73), pertencente aos veciños dos lugares de Carballo de Lor, Margaride, Pacio, Paradela, Pozos, Riomaior, Sobrado, Trampilla e Xanelo, na parroquia de Quintá de Lor, concello de **Quiroga**.

O 29.9.2022 tivo entrada unha solicitude da comunidade para que se proceda á revisión do esbozo do seu monte veciñal conforme á proposta que achegan.

O 12.5.2024, o Servizo de Montes elaborou unha proposta co novo esbozo (**nº 2022\_249**) na que se recolle que a superficie do monte de **Lor (marxe esquerda)** pasa a ser de **495,26 hectáreas**.

Examinada a devandita proposta, o xurado, por unanimidade, ACORDA aceptala e proceder á incorporación do novo esbozo ao expediente.

Para que conste, expido este certificado co visto e praxe da presidenta do xurado.

Lugo, data da sinatura electrónica

A secretaria do xurado  
Lucía Belver Quiroga

Visto e praxe  
A presidenta do xurado  
M<sup>a</sup> Olga Iglesias Fontal



Ainado por: GONZALEZ FERNANDEZ, MANUEL  
Cargo: Xefe Servizo  
Data e hora: 12/05/2024 15:27:13

CVE: VAx66USD2V80  
Verificación: https://sede.xunta.gal/cve

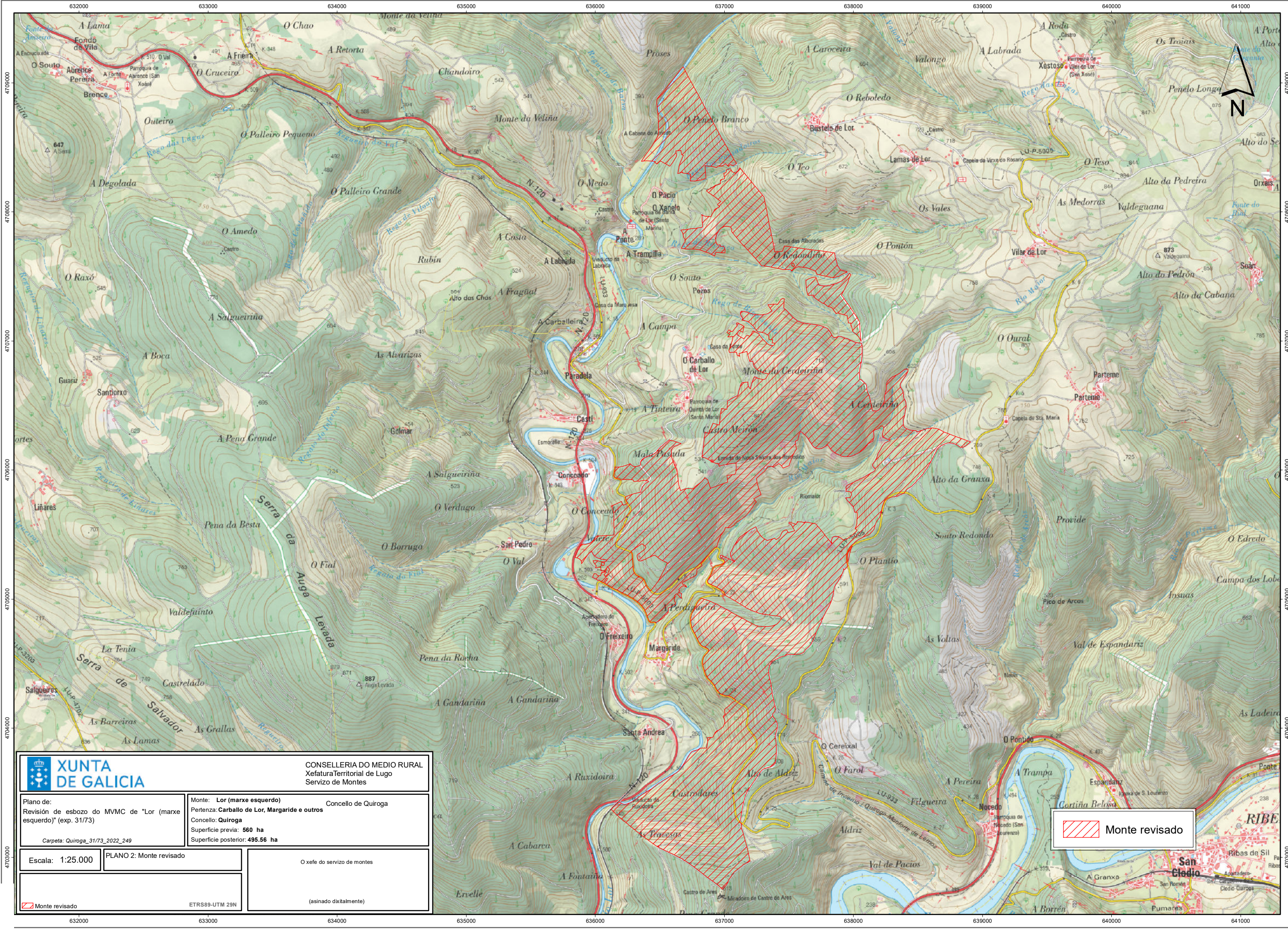

		CONSELLERÍA DO MEDIO RURAL Xefatura Territorial de Lugo Servizo de Montes	
Plano de: Revisión de esbozo do MVMC de "Lor (marxe esquerdo)" (exp. 31/73) Carpeta: Quiroga_31/73_2022_249	Monte: <b>Lor (marxe esquerdo)</b> Pertenza: <b>Carballo de Lor, Margaride e outros</b> Concello: <b>Quiroga</b> Superficie previa: <b>560 ha</b> Superficie posterior: <b>495.56 ha</b>	Concello de Quiroga	
Escala: <b>1:25.000</b>	PLANO 2: Monte revisado	O xefe do servizo de Montes	
	ETRS89-UTM 29N	(asinado dixitalmente)	

Monte revisado