



GOBIERNO CIVIL  
DE  
ORENSE

- 1 -

5/a

Jurado P. de Montes en Mano Común

En sesión celebrada en la fecha que se indica, se adoptó el siguiente

A C U E R D O

En la Ciudad de Orense, a 15 de Diciembre de 1.975.

Visto, en el día de la fecha, por el Jurado Provincial de Montes en Mano Común, con asistencia de los señores que constan en acta, el presente expediente de clasificación de los montes denominados: "DE GALVOS"

tramitado a instancia de la Administración Forestal, como perteneciente en régimen de comunidad germánica a los vecinos de Galvos, del término municipal de Bande.

RESULTANDO: Que por los Servicios de Investigación Forestal se confeccionó la carpeta-ficha de los montes objeto de este expediente, conteniendo el croquis "mosaico" de fotografías aéreas, la situación jurídico-administrativa, con un estudio histórico de la evolución de la propiedad colectiva vecinal, estado de los montes en relación al Catálogo, Inventario y Registro de la Propiedad y la posición de la Administración Municipal, situación de hecho, para llegar a la conclusión de que tales montes son claramente definibles como montes vecinales en mano común, porque la posesión vecinal es pacífica y no interrumpida, desde tiempo inmemorial, en concepto de dueños, porque tienen una procedencia local, porque la propiedad ha permanecido indivisa y los aprovechamientos vienen siendo mancomunados, ligados a la condición de vecinos de sus beneficiarios, sin fijación de cuotas específicas; porque el Ayuntamiento presta aquiescencia a la posible calificación de vecinales en mano común.

RESULTANDO: Que en sesión del Jurado Provincial, de fecha 1. de Julio de 1.975, se acordó iniciar expediente para la clasificación de los montes de referencia, designando como instructor a Don Ovidio Chamosa Sarandeses, quien aceptó el cargo y procedió a su tramitación, librándose mandamiento para la anotación preventiva en el Registro de la Propiedad del Partido; también se acordó oír a todas las personas, organismos y corporaciones interesados, librándose comunicaciones a tal fin, dirigidas al Sr. Alcalde del Término municipal; Presidente de la Junta de Comunidad o Alcalde Pedáneo, Presidente de la Hermandad Sindical de Labradores y Gauaderos, Diputación Provincial y Sr Ingeniero-Jefe del I. C. O. N. A., publicándose edictos en el Boletín Oficial de la Provincia y en el Tablón de Anuncios del Ayuntamiento.

RESULTANDO: Que el Ayuntamiento de Bande, en sesión de fecha 11 de Octubre de 1.974, adoptó el acuerdo de darse por enterado de la tramitación del expediente de clasificación, oponiéndose, por considerarse propietario de los montes, ya que viene ejerciendo sobre ellos actos indudables de propiedad, por más de 30 años, como son: Aprovechamientos secundarios forestales, in-  
formas sobre aprovechamientos de aguas, parcelas, cinegético, etc. También la Delegación de Hacienda acordó eximirle totalmente del pago de la Contribución Territorial R. y P., con fecha 11 de Enero de 1.968. Que el monte se halla incluido en el Catálogo con el número 29. No se formuló ninguna oposición, que no sea la dicha y por Providencia de 15 de Abril de 1.975, se le concedió el plazo de un mes al Ayuntamiento para que aportara la prueba que acredite su propiedad.

**RESULTANDO:** Que en la tramitación del presente expediente se han cumplido las formalidades legales, especialmente cuanto dispone la Ley de Montes en Mano Común, de 27 de julio de 1968, y el Reglamento para su aplicación, de 26 de febrero de 1970, así como lo establecido en la Ley de Procedimiento Administrativo, de 17 de julio de 1958.

**VISTOS,** los preceptos citados y demás disposiciones de general aplicación.

**CONSIDERANDO:** Que el Jurado Provincial de Montes en Mano Común tiene jurisdicción y competencia para conocer del presente expediente de clasificación de los montes que tengan tal carácter, a tenor de lo dispuesto en el art.º 10 de la Ley citada y el art.º 10 de su reglamento.

**CONSIDERANDO:** Que la Administración Forestal es parte legítima para solicitar la iniciación del presente expediente de clasificación de los montes como vecinales en régimen de comunidad germánica o mano común, como así lo reconoce el art.º 11 de la citada Ley de Montes en Mano Común.

**CONSIDERANDO:** Que el tipo de comunidad germánica que instituye la Ley de Montes en Mano Común, inspirada en el reconocimiento que de esta comunidad ha hecho el Tribunal Supremo, entre otras, en las Sentencias de 22 de diciembre de 1926, 28 de diciembre de 1957, 30 de septiembre de 1958 y muy especialmente en la de 2 de febrero de 1965, tiene como características esenciales las siguientes: 1.ª) - Los condóminos están unidos por vínculos personales de vecindad, agrupados en parroquias, aldeas, lugares, caseríos o barrios; no constituidos formalmente en Entidades Municipales. 2.ª) - Que, por tanto, el número de titulares es variable e indeterminado. 3.ª) - Que el patrimonio colectivo sea utilizado y aprovechado por la cualidad de miembro de la agrupación vecinal, faltando la idea de cuota en el sentido jurídico romano. 4.ª) - Que el patrimonio y la participación es inalienable e intransferible y se pierde al perder la cualidad de vecino. 5.ª) - La comunidad es indisoluble, los comuneros no pueden pedir ni ejercitar la "actio communi dividundo".

**CONSIDERANDO:** Que de las pruebas aportadas se alcanza la certeza de que los montes que son objeto de este expediente, reúnen todas las características anteriormente enumeradas, correspondientes a la propiedad colectiva de tipo germánico, por venir siendo poseídos y aprovechados consuetudinariamente en mano común, por el grupo vecinal con exclusión de cualquier persona o entidad; sin que la inclusión del mismo en el Catálogo de Utilidad Pública, sea obstáculo que impida la clasificación, porque así lo establece el número 2 del artículo 1º de la Ley de Montes Vecinales en Mano Común de 27 de Julio de 1.968.

EL JURADO PROVINCIAL DE MONTES EN MANO COMUN, a la vista de los antecedentes y fundamentos de derecho expuestos, ACUERDA:

CLASIFICAR los montes denominados "DE CALVOS", de 763 Hectáreas, siendo los linderos del término vecinal los siguientes: Norte, con el término municipal de Vereá; Este, término y montes de Sarreaus; Sur, fincas particulares de Calvos y Rio Pombeira, dividiendo con términos de Corbelle, y Oeste, monte "Xesteira" de Corbelle. En su contorno perimetral destacan por el NO. el punto "Cuatro Cruces", siguiendo la línea divisoria del término municipal de Vereá hasta el marco de Santa Maria, de aquí sigue hasta Chairo, doblando hacia el Sur, siguiendo la línea de mojones que le divide del monte de Sarreaus, sigue lindando con fincas particulares hasta llegar al Rio Pombeira. Como perteneciente en régimen de comunidad germánica o mano común a los vecinos de Calvos, del término municipal de Bande. Una vez firmada esta resolución, procédase a excluir el monte del Catálogo de los de Utilidad Pública, el que será incluido en la Relación de Montes Vecinales del Ayuntamiento.

Notifíquese esta resolución al Sr. Alcalde, Presidente o Representante de la Comunidad y Sr. Ingeniero-Jefe del C. O. N. A., a los que se les hará saber que contra esta resolución pueden interponer el recurso contencioso-administrativo, ante la Sala correspondiente de la Audiencia Territorial de La Coruña, en el plazo de DOS MESES, previo el de reposición ante este Jurado Provincial, en el plazo de UN MES, a partir del día siguiente a su notificación.



*[Handwritten signatures and initials]*

Sr.

Celso Ruyter, N.º 1000

16

Celso Ruyter

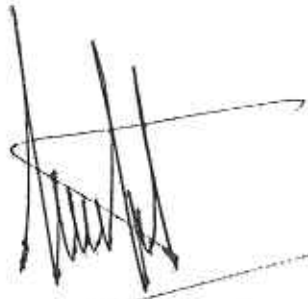

Trófilo Pazos

CLAVE DEL MONTE

Prov.*	Munic.*	Comunidad Pop.*	N.º monte
OR	7	4	1

### 3.- ESTADO FISICO

Del Índice

#### 3.1 SITUACION, ALTITUD, ACCESOS.

Estos montes de la parroquia de CALVOS están situados entorno a los pueblos y sus fincas particulares, formando término redondo que queda abierto por el S. en el valle del río Pombeira.

Estan formados por lomas que suben hacia el N. hasta la divisoria con el término municipal de Vereã. El terreno aunque accidentado, es de pendientes bastante suaves, con altitudes comprendidas entre los 860 y 1.063 m.

Tiene acceso directo por la carretera de Banda a la Estación de Frioira.

#### 3.2 SUPERFICIE.

763 Has., obtenidas mediante planimetrado sobre 1/25.000

#### 3.3 LINDEROS.

N.- Término municipal de Vereã.

E.- Término y montes de Sarreaus.

Prov. *	Muni.	Cantón del Prop. *	N.º parcelas
OR	7	4	1

Def. Terc. c.

3.3

CLAVE DEL MONTE

S.- Fincas particulares de Calvos y río Pombeira dividiendo con términos de Corbelle.

E.- Monte "Xesteira" de Corbelle.

3.4

DESCRIPCION DEL PERIMETRO.

El perímetro de estas montas de CALVOS puede describirse empezando por el extremo NO. en Cuatro Cruces, donde tambien concurren el monte "Xesteira de Corbelle" y los del término municipal de Verea. Desde aquí divide por el N. con montes de este último término municipal, siguiendo la mojonera hacia el No. hasta Marco de Santa María y después hacia el SE. hasta Chairó. Aquí empieza a dividir por el E. con monte de Sarreaus, siguiendo una línea de marcos en dirección SO. por Cavadas Vellas y Lamas de Prado o de Porrata hasta llegar a las fincas particulares. Por el S. sigue la poligonal formada por las fincas particulares de Calvos hasta llegar por el SO. al río Pombeira, por el que sube hacia el NO. en un tramo dividiendo con términos y montes de Corbelle, con los que suba después desde el citado río por la Loma de Outeiro de Aguas hasta Cuatro Cruces, donde se comenzó.

Prov.*	Munic.*	Comunidad Prop.*	N.º monte
OR	7	4	1

Def. Índice

CLAVE DEL MONTE

3.5

OBSERVACION SOBRE LIMITE CON FINCAS PARTICULARES

El límite de este monte con fincas particulares no puede ser muy preciso si se tiene en cuenta que éstas han invadido terrenos de monte que han sido parceladas. Se ha llegado con los límites de éste hasta donde exista seguridad o duda razonable de que pueda pertenecer al monte de referencia.

En caso de que este monte llegara a ser calificado como vecinal en mano común, tal vez fuera necesario un deslinde parcial en tal colindancia con particulares, siguiendo los criterios tenidos en cuenta en tal calificación.

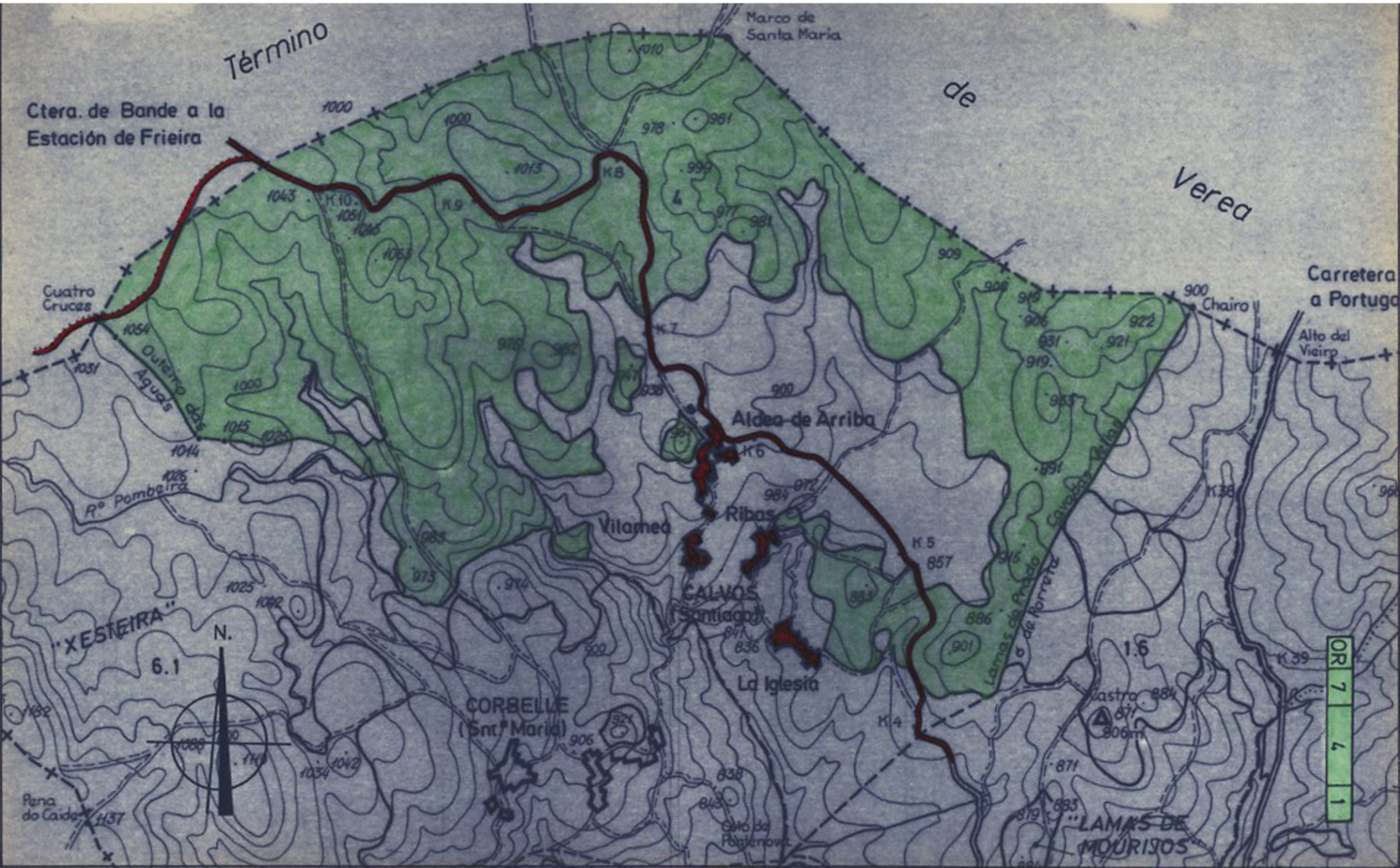

## ANEXO

### A ACTA DO LEVANTAMENTO TOPOGRÁFICO PARA O DESLINDE PARCIAL DOS MONTES “DE CALVOS” E “MONTE XESTEIRA” AMBOS SITOS NO CONCELLO DE BANDE, CELEBRADA O 18 DE FEBREIRO DE 2014.

O presente anexo ten como finalidade incorporar as coordenadas e descrición dos puntos de deslindamento parcial da zona denominada “Outeiro das Aguas” entre o Monte Veciñal en Man Común denominado de “De Calvos” (pertencente aos veciños de Calvos – Comunidade de Montes Veciñais en Man Común de Calvos) e o Monte Veciñal en Man Común denominado “Monte Xesteira” (pertencente aos veciños de Corvelle – Comunidade de Montes Veciñais en Man Común de Corvelle), ambos no concello de Bande á Acta de Deslinde celebrada con data 18 de Febreiro de 2014.

Unha vez determinadas polo enxeñeiro Roberto Pereiras Guinarte, Enxeñeiro Técnico Forestal, Colexiado número 705 do Colexio Oficial de Enxeñeiros Técnicos Forestais de Galicia, designado de mutuo acordo polas partes interesadas, as coordenadas e elaborada a descrición dos puntos de deslinde e atopándose presentes no acto os mesmos representantes que acudiron ao acto de levantamento de campo:

Pola CMVMC de Calvos D.Carlos González López con DNI 44.480.322 R, na súa condición de comuneiro e Presidente da CMMV de Calvos e D. Javés Vázquez López, con DNI 34.703.757 T, na súa condición de comuneiro e vocal da CMMV de Calvos

Pola CMVMC de Corvelle D. Manuel Devesa Fernández, con DNI 34.948.050 X na súa condición de comuneiro e Presidente da CMMV de Corvelle e D. Manuel López Pérez, con DNI 76.767.388 N na súa condición de comuneiro e vocal da CMMV de Corvelle

Procédese a redactar o presente anexo con obxecto de incorporalo a acta de deslinde, identificando as coordenadas e as observacións feitas polos presentes dos 8 puntos levantados en campo e que definen a liña divisoria do deslinde parcial, nomeados de acordo coa acta e que se pasan a describir:

<b>Punto nº</b>	1		
<b>Nome</b>	PENEDO DAS CATRO CRUCES		
<b>Coordenadas UTM ETRS89</b>		<b>Coordenadas UTM ED50</b>	
X	Y	X	Y
580409,30	4658907,81	580534,41	4659122,73
<b>Observacións</b>			
No punto de levantamento distínguense visibles e gravadas na pedra, aínda de xeito irregular e con síntomas de erosión, un total de catro cruces. O punto de deslinde tomouse na zona na que se atopan gravadas as catro cruces, sendo de mutuo acordo que o “penedo” é punto de deslinde.			

<b>Punto nº</b>	2		
<b>Nome</b>	PENEDO DA CAMPAZA DA CHAIRA		
<b>Coordenadas UTM ETRS89</b>		<b>Coordenadas UTM ED50</b>	
X	Y	X	Y
580703,13	4658646,67	580828,24	4658861,60
<b>Observacións</b>			
No punto de levantamento distínguese unha cruz gravada na pedra, perfectamente visible aínda que con síntomas de erosión. O punto de deslinde tomouse no punto no que se atopa gravada a cruz, sendo de mutuo acordo que o "penedo" é punto de deslinde.			

<b>Punto nº</b>	3		
<b>Nome</b>	PENEDO DO CUBACO		
<b>Coordenadas UTM ETRS89</b>		<b>Coordenadas UTM ED50</b>	
X	Y	X	Y
580914,87	4658286,18	581039,98	4658501,11
<b>Observacións</b>			
No punto de levantamento non se distingue marca algunha. O punto de deslinde tomouse no punto central do "penedo", sendo de mutuo acordo que este é o punto de deslinde.			

<b>Punto nº</b>	4		
<b>Nome</b>	PENEDO DO REQUETÉS		
<b>Coordenadas UTM ETRS89</b>		<b>Coordenadas UTM ED50</b>	
X	Y	X	Y
518210,57	4657775,32	581335,68	4657990,26
<b>Observacións</b>			
No punto de levantamento distínguense dúas marcas diferenciadas ambas perfectamente visibles. Por un lado unha cruz gravada na pedra con signos de erosión e, por outro, a numeración "101" ou "107", tamén gravada na pedra e do mesmo xeito con signos de erosión. O punto de deslinde tomouse no punto onde se sitúa a cruz, sendo de mutuo acordo que este é o punto de deslinde.			

<b>Punto nº</b>	5		
<b>Nome</b>	PENEDO DO LÓPEZ		
<b>Coordenadas UTM ETRS89</b>		<b>Coordenadas UTM ED50</b>	
X	Y	X	Y
581364,28	4657428,22	581489,39	4657643,16
<b>Observacións</b>			
No punto de levantamento distínguese unha cruz gravada na pedra, perfectamente visible aínda que con síntomas de erosión. O punto de deslinde tomouse no punto no que se atopa gravada a cruz, sendo de mutuo acordo que o "penedo" é o punto de deslinde.			

<b>Punto nº</b>	6		
<b>Nome</b>	A POMBEIRA		
<b>Coordenadas UTM ETRS89</b>		<b>Coordenadas UTM ED50</b>	
X	Y	X	Y
581490,58	4656956,78	581615,70	4657171,73
<b>Observacións</b>			
No punto de levantamento non se distingue marca algunha. O punto de deslinde tomouse no punto central do "penedo" situado a mesma altura do chan máis saínte en dirección ao río, sendo de mutuo acordo que este é o punto de deslinde.			

Punto nº	7		
Nome	RÍO POMBEIRA 1		
Coordenadas UTM ETRS89		Coordenadas UTM ED50	
X	Y	X	Y
581539,03	4656873,71	581664,15	4657088,66
<b>Observacións</b>			
No existe marca algunha no punto de levantamento. Levantase o punto de mutuo acordo entre as comunidades continuando desde o punto 6 a poligonal en dirección ao límite extremo nese punto da parcela catastral 429 do polígono 114.			

Punto nº	8		
Nome	RÍO POMBEIRA 2		
Coordenadas UTM ETRS89		Coordenadas UTM ED50	
X	Y	X	Y
582024,93	4656836,47	582150,04	4657051,42
<b>Observacións</b>			
Non existe marca algunha no punto de levantamento. Levantase o punto de mutuo acordo entre as comunidades continuando o límite entre comunidades dende o punto 7, augas abaixo, o curso do Río Pombeira ata acadar o extremo sureste da parcela 429 del polígono 114.			

Os presentes acordan que dende o Punto 7 ata o Punto 8 se designe como límite entre ambas comunidades o curso, augas abaixo, do Río Pombeira.

Estando conformes os presentes acórdase incorporar o presente anexo a acta de deslinde e proceder segundo a mesma.

Para que así conste asinan os presentes este anexo que consta de tres follas numeradas en Bande a 18 de Febreiro de 2014.

Pola Comunidade de Montes Veciñais en Man Común de Calvos



D. Carlos González López

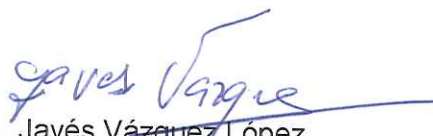

D. Javés Vázquez López

Pola Comunidade de Montes Veciñais en Man Común de Corvelle



D. Manuel Devesa Fernández



D. Manuel López Pérez

O Enxeñeiro Técnico Forestal:



D. Roberto Pereiras Guinarte

## VI. ANUNCIOS

### A) ADMINISTRACIÓN AUTONÓMICA

#### CONSELLERÍA DO MEDIO RURAL

*ANUNCIO do 29 de xaneiro de 2016, do Xurado Provincial de Clasificación de Montes Veciñais en Man Común de Ourense, polo que se publica a Resolución do 28 de xaneiro de 2016, relativa ao deslindamento entre as comunidades de montes veciñais en man común de Calvos e Corvelle, no concello de Bande.*

Examinada a solicitude de conciliación formulada polas CMVMC de Calvos e Corvelle resultan os seguintes

Feitos:

Primeiro. Con data do 12 de marzo de 2015 Roberto Pereiras Guinarte presentou no Rexistro Xeral da Xunta de Galicia en Santiago de Compostela un escrito (número de entrada 38584/rx 491608) en que solicita a aprobación do deslindamento parcial levado a cabo entre a CMVMC Calvos e a de Corvelle na zoña coñecida como Outeiro de Augas. Coa citada solicitude achégase, entre outra documentación, unha acta de conciliación levantada no Xulgado de Paz de Primeira Instancia e Instrución número 1 de Bande, acta de deslindamento por avinza entre as dúas comunidades de montes citadas e os certificados de aprobación emitidos polos secretarios das respectivas comunidades.

Segundo. Con data do 1 de xuño de 2015 o Servizo de Montes informou de que a documentación achegada cumpre as exixencias previstas no artigo 53 da Lei 7/2012, do 28 de xuño, de montes de Galicia, e que o límite entre ambos os montes queda claramente definido.

Non obstante, no citado informe fanse as seguintes consideracións:

– Na coordenada X do punto 4 do deslinde, denominado Penedo de Requetés, existe un erro tanto na redacción da acta de deslinde como na memoria, xa que se dá como valor  $X = 518210,57$ . No anexo 2 e nos planos o valor que aparece é  $X = 581210,57$ , resultando claro que o valor correcto é este último.

– No número 3 da memoria indícase que a superficie da clasificación do monte veciñal en man común de Calvos é de 736 ha. Como consecuencia disto indícase que a super-



ficie do monte despois de realizado o deslindamento resulta de 548,77 ha. Isto é un erro xa que a superficie clasificada do monte veciñal en man común de Calvos é de 763 ha e, consecuentemente, a superficie do monte despois de realizado o deslindamento será de 575,77 ha.

– No número 3.5 da memoria indícase que a liña que describen os puntos 3, 4, 5 e 6 do deslindamento sitúase en parte sobre predios particulares, como así o manifestan ambas as comunidades e como se observa no plano de deslindamento sobre cartografía catastral. No referido informe considérase que a liña de deslindamento proposta discorre completamente por terreos do monte veciñal, segundo se observa nos planos da carpeta-ficha do monte veciñal en man común de Calvos. Por outra banda, o deslindamento de montes veciñais con propiedades particulares non sería obxecto deste procedemento, senón que se debería tramitar de acordo co establecido no artigo 54 da Lei 7/2012, do 28 de xuño, de monte de Galicia.

#### Consideracións legais e técnicas:

Primeiro. A presente resolución dítase ao abeiro do artigo 53 do Regulamento para a execución da Lei 13/1989, do 10 de outubro, de montes veciñais en man común, aprobado polo Decreto 260/1992, do 4 de setembro, e de conformidade co disposto na Lei 30/1992, do 26 de novembro, de réxime xurídico das administracións públicas e do procedemento administrativo común.

Segundo. O artigo 53 da Lei 7/2012, do 28 de xuño, de montes de Galicia, recolle o procedemento que se debe seguir no deslindamento entre montes veciñais en man común e establece que o xurado provincial de montes veciñais en man común, logo do exame da documentación presentada, ditará resolución que será publicada no *Diario Oficial de Galicia* e notificada ás comunidades interesadas.

De acordo cos feitos e fundamentos de dereito expostos, o Xurado Provincial en Man Común, de acordo co informe favorable do Servizo de Montes do 1 de xuño de 2015, acordou por unanimidade o día 10 de decembro de 2015 aprobar o acto de conciliación acadado entre a CMVMC de Calvos e a de Corvelle, ambas do concello de Bande, de acordo co exposto no feito segundo.

Contra esta resolución, que pon fin á vía administrativa, poderase interpoñer recuso postestativo de reposición perante o Xurado Provincial de Clasificación de Montes Veciñais en Man Común de Ourense no prazo dun mes, ou ben directamente recurso contencioso-administrativo perante o Xulgado do Contencioso-Administrativo de Ourense, no prazo de



dous meses contados desde o día seguinte ao desta resolución, de acordo co disposto no artigo 12 da Lei 13/1989 (citada), nos artigos 116 e 117 da Lei 30/1992, do 26 de novembro, de réxime xurídico das administracións públicas e do procedemento administrativo común, modificada pola Lei 4/1999, do 13 de xaneiro, e nos artigos 8 e 46 da Lei 29/1998, do 13 de xullo, reguladora da xurisdición contencioso-administrativa.

Ourense, 29 de xaneiro de 2016

Yago Borrajo Sánchez  
Presidente do Xurado Provincial de Clasificación de Montes Veciñais  
en Man Común de Ourense





COORDENADAS PUNTOS DE DESLINDE (UTM, ETRS89)				
Nº Punto	Coord X	Coord Y	Coord Z	Denominación
1	580409.30	4658907.81	1050.57	PENEDO DAS CATRO CRUCES
2	580703.13	4658646.67	1045.22	PENEDO DA CAMPAZA DA CHAIRA
3	580914.87	4658286.18	1063.57	PENEDO DO CUBACO
4	581210.57	4657775.32	1037.57	PENEDO DO REQUETES
5	581364.28	4657428.22	1009.04	PENEDO DO LOPEZ
6	581490.58	4656956.78	962.90	A POMBEIRA
7	581539.03	4656873.71	898.30	RIO POMBEIRA
8	582024.93	4656836.47	853.20	RIO POMBEIRA 2

SIGNOS CONVENCIONALES	
—+—	Carretera-Pto. Galimbrico
—+—	Pista
—+—	Sedeiro
—+—	F.C. Anillo interior vía Grilo
—+—	F.C. Vía exterior Galo
—+—	Línea eléctrica tensión
—+—	Línea electromedida tensión
—+—	Marxalado o Talle
—+—	Edificio público o singular
—+—	Edificio privado
—+—	Depósito Bencina - Máis de cinco
—+—	Depósito Bencina - Máis de cinco
—+—	Vertice nivelado 1 orden e interior
—+—	Vertice topográfico de apoio
—+—	Línea de proxección
—+—	Límite de cercado
—+—	Límite do Sinalo Público
—+—	Marxalado - Intercepción
—+—	Límite de parcela
—+—	Monte-Prado-Terri de Cultivo
—+—	Masa de árbores
—+—	Urbanización
—+—	Rio-Canle
—+—	Canal
—+—	Riego
—+—	Presas
—+—	Montaña-Fauna-Pozo
—+—	Reserva-Estancas-Transcorer
—+—	Torre metéorolóxica
—+—	Curvas de nivel-Correo
—+—	Curvas de deslinde

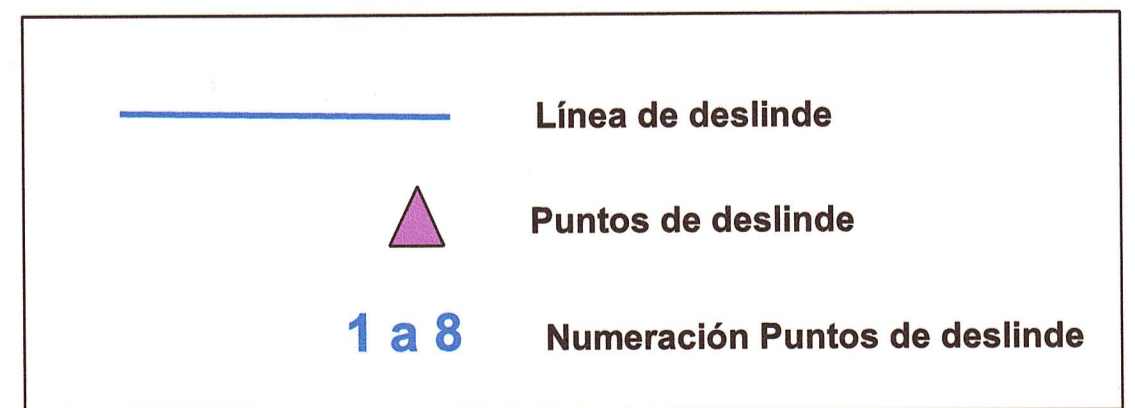

Plano revisado y aprobado en Asamblea Extraordinaria de la CMVMC de Calvos celebrada el \_\_\_\_ de \_\_\_\_ de 2014

El Secretario, Bautista El Presidente, Carlos

Don Benito Gonzalez Don Carlos Gonzalez

Plano revisado y aprobado en Asamblea Extraordinaria de la CMVMC de Corvelle celebrada el \_\_\_\_ de \_\_\_\_ de 2014

El Secretario, Bautista El Presidente, [Signature]

Don Bautista Don [Signature]

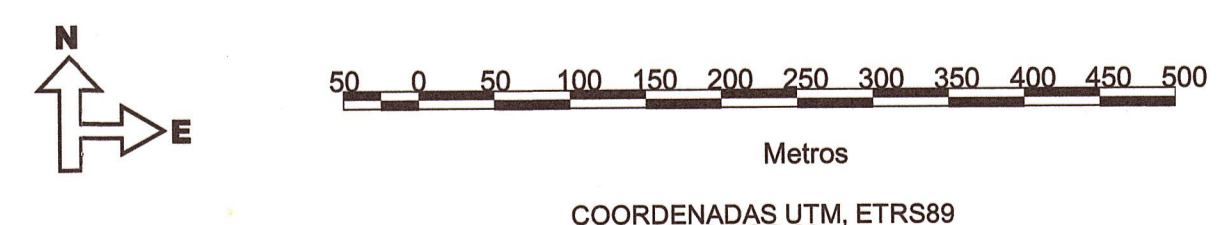

**Deslindamiento parcial entre los MVMC denominados "DE CALVOS" y "MONTE XESTEIRA" perteneciente el primero a la CMVMC DE CALVOS y el segundo a la CMVMC DE CORVELLE**

Promotor: **CMVMC DE CALVOS** Autor: **Roberto Pereiras Gúñarte**  
**CMVMC DE CORVELLE** Ingeniero Técnico Forestal  
 Col. 705 del COETFDGA

Localización: **Concello de Bande - Ourense** Firma: [Signature]

Escala: **1/5000** Título: **Plano de Deslinde sobre Topográfico y Ortofoto PNOA** Fecha de deslinde: **Marzo 2014** Nº de Plano: **4**