



GOBIERNO CIVIL
DE
ORENSE

Jurado P. de Montes en Mano Común

En sesión celebrada en la fecha que se indica, se adoptó el siguiente

ACUERDO

En la Ciudad de Orense, a 15 de Diciembre de 1.975

Visto, en el día de la fecha, por el Jurado Provincial de Montes en Mano Común, con asistencia de los señores que constan en acta, el presente expediente de clasificación de los montes denominados: "MONTE GRANDE"

tramitado a instancia de la Administración Forestal, como perteneciente en régimen de comunidad germánica a los vecinos de Garabelos, Nogueira, Ribeiro y Villar, del término municipal de Bande.

RESULTANDO: Que por los Servicios de Investigación Forestal se confeccionó la carpeta-ficha de los montes objeto de este expediente, conteniendo el croquis "mosaico" de fotografías aéreas, la situación jurídico-administrativa, con un estudio histórico de la evolución de la propiedad colectiva vecinal, estado de los montes en relación al Catálogo, Inventario y Registro de la Propiedad y la posición de la Administración Municipal, situación de hecho, para llegar a la conclusión de que tales montes son claramente definibles como montes vecinales en mano común, porque la posesión vecinal es pacífica y no interrumpida, desde tiempo inmemorial, en concepto de dueños, porque tienen una procedencia forestal, porque la propiedad ha permanecido indivisa y los aprovechamientos vienen siendo mancomunados, ligados a la condición de vecinos de sus beneficiarios, sin fijación de cuotas específicas; porque el Ayuntamiento presta aquiescencia a la posible calificación de vecinales en mano común.

RESULTANDO: Que en sesión del Jurado Provincial, de fecha 1 de Julio de 1.974 se acordó iniciar expediente para la clasificación de los montes de referencia, designando como instructor a Don Ovidio Chamosa Sarandese, quien aceptó el cargo y procedió a su tramitación, librándose mandamiento para la anotación preventiva en el Registro de la Propiedad del Partido; también se acordó oír a todas las personas, organismos y corporaciones interesados, librándose comunicaciones a tal fin, dirigidas al Sr. Alcalde del Término municipal; Presidente de la Junta de Comunidad o Alcalde Pedáneo, Presidente de la Hermandad Sindical de Labradores y Ganaderos, Diputación Provincial y Sr. Ingeniero-Jefe del I. C. O. N. A., publicándose edictos en el Boletín Oficial de la Provincia y en el Tablón de Anuncios del Ayuntamiento.

RESULTANDO: Que el Ayuntamiento de Bande, en sesión de fecha 11 de Octubre de 1.974, adoptó el acuerdo de darse por enterado de la tramitación del expediente de clasificación, oponiéndose, por considerarse propietario de los montes sobre los que viene ejercitando actos de propiedad, por más de 30 años, como aprovechamientos secundarios forestales, informes sobre aguas, parcelas, cinegético, etc. y que por su gestión la Delegación Hacienda acordó eximirle totalmente de la Contribución Territorial R. y P., con fecha 11 de Enero de 1.968. Según ICONA, el monte se halla incluido en el Catálogo, con el número 28 y Comenzado para su repoblación Forestal. Se concedió un plazo de 30 días para que el Ayuntamiento aporte las pruebas que acrediten el dominio.

RESULTANDO: Que en la tramitación del presente expediente se han cumplido las formalidades legales, especialmente cuanto dispone la Ley de Montes en Mano Común, de 27 de julio de 1968, y el Reglamento para su aplicación, de 26 de febrero de 1970, así como lo establecido en la Ley de Procedimiento Administrativo, de 17 de julio de 1958.

VISTOS, los preceptos citados y demás disposiciones de general aplicación.

CONSIDERANDO: Que el Jurado Provincial de Montes en Mano Común tiene jurisdicción y competencia para conocer del presente expediente de clasificación de los montes que tengan tal carácter, a tenor de lo dispuesto en el art.º 10 de la Ley citada y el art.º 10 de su reglamento.

CONSIDERANDO: Que la Administración Forestal es parte legítima para solicitar la iniciación del presente expediente de clasificación de los montes como vecinales en régimen de comunidad germánica o mano común, como así lo reconoce el art.º 11 de la citada Ley de Montes en Mano Común.

CONSIDERANDO: Que el tipo de comunidad germánica que instituye la Ley de Montes en Mano Común, inspirada en el reconocimiento que de esta comunidad ha hecho el Tribunal Supremo, entre otras, en las Sentencias de 22 de diciembre de 1926, 28 de diciembre de 1957, 30 de septiembre de 1958 y muy especialmente en la de 2 de febrero de 1965, tiene como características esenciales las siguientes: 1.ª) - Los condóminos están unidos por vínculos personales de vecindad, agrupados en parroquias, aldeas, lugares, caseríos o barrios; no constituidos formalmente en Entidades Municipales. 2.ª) - Que, por tanto, el número de titulares es variable e indeterminado. 3.ª) - Que el patrimonio colectivo sea utilizado y aprovechado por la cualidad de miembro de la agrupación vecinal, faltando la idea de cuota en el sentido jurídico romano. 4.ª) - Que el patrimonio y la participación es inalienable e intransferible y se pierde al perder la cualidad de vecino. 5.ª) - La comunidad es indisoluble, los comuneros no pueden pedir ni ejercitar la "actio communi dividundo".

CONSIDERANDO: Que de las pruebas aportadas se alcanza la certeza de que los montes objeto de este expediente, cumplen todas las características anteriormente enumeradas, correspondientes a la propiedad colectiva de tipo germánico, por venir siendo poseídos y aprovechados consuetudinariamente en mano común por el grupo vecinal, con exclusión de cualquier otra persona o entidad; sin que la inclusión del monte en el Catálogo de los de Utilidad Pública, pueda ser obstáculo que impida su clasificación, porque así lo previene el artículo 1º, número 2 de la Ley de Montes Vecinales en Mano Común de 27 de Julio de 1.968.

EL JURADO PROVINCIAL DE MONTES EN MANO COMUN, a la vista de los antecedentes y fundamentos de derecho expuestos, ACUERDA:

CLASIFICAR el monte denominado "MONTE GRANDE", siendo su cabida de 575 Hectáreas y los linderos del término vecinal son: Norte, "Monte Grande" de la parroquia de Bande, Carpazas y Trarigo; Este, "Monte Grande" de Carpazas y Trarigo y fincas particulares de Villar; Sur, carretera de Bande a Ginzo, dividiendo con los "Montes Bajos" de las parroquias de Rivero, Garabelos y Nigueiroa, y Oeste, "Monte Grande", de la parroquia de Bande, como perteneciente en mano común o régimen de comunidad germánica a los vecinos de Garabelos, Nogueira, Ribero y Villar, del término municipal de Bande. Una vez firme esta resolución será excluido del Catálogo de los de Utilidad Pública, en el que figura con el número 28; incluyéndolo en la Relación de Montes Vecinales del Ayuntamiento de Bande, iniciándose el expediente de revisión del consorcio con ICONA, en favor de la comunidad vecinal.

Notifíquese esta resolución al Sr. Alcalde, Presidente o Representante de la Comunidad y Sr. Ingeniero-Jefe del I. C. O. N. A., a los que se les hará saber que contra esta resolución pueden interponer el recurso contencioso-administrativo, ante la Sala correspondiente de la Audiencia Territorial de La Coruña, en el plazo de DOS MESES, previo el de reposición ante este Jurado Provincial, en el plazo de UN MES, a partir del día siguiente a su notificación.



Sr.

Handwritten signatures and stamps. One signature is clearly legible as 'Indultor'. Another signature below it appears to be 'Benito Soriano'. There are several other illegible signatures and a large scribble across the middle of the page.

Vertical text on the right margin, possibly a page number or reference code.

Francisco Esteban
Francisco Esteban

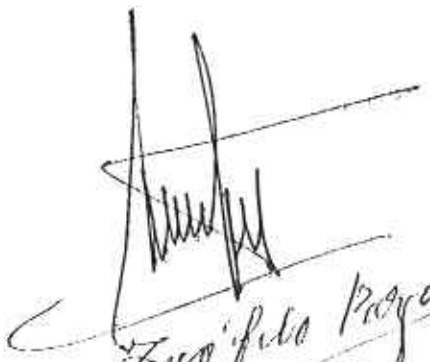
Francisco Esteban

[Faint, illegible handwritten text]

[Faint, illegible handwritten text]

CLAVE DEL MONTE

Dist.	Muni.	Comun. D. p.	N.º parcel.
OR	7	7/9 10/12	1

• 3.- ESTADO FISICO

Re.º de la l.º

3.1 SITUACION. ALTITUD. ACCESOS.

El MONTE GRANDE" mancomunado de las parroquias de CARABELLOS, NIGUEIROA, RIVERO y VILLAR está situado al N. de la carretera de Bande a Ginzo y del pueblo y fincas particulares de Villar, formado por las lomas y laderas que suben hacia el N. hasta las divisorias con los montes del mismo nombre de la parroquia de Bande y de Carpazes y Trarigo.

El terreno es uniformemente accidentado y en su mayoría de pendientes relativamente suaves, con altitudes comprendidas entre los 760 y 1.069 m.

Tiene acceso directo por la carretera de Bande a Ginzo y por alguna pista forestal.

3.2 SUPERFICIE.

575 Has., obtenidas mediante planimetrado sobre 1/25.000.

3.3 LINDEROS.

N.º - "Monte Grande" de la parroquia de Bande, y

Prov.	Munic.	Legajo/Folio	N.º monte
OR	7	7/9 10/12	1

Ref. 2. (Art. 2.º)

3.3

CLAVE DEL MONTE

Carpazas y Trarigo.

- E.- "Monte Grande" de Carpazas y Trarigo y fincas particulares de Villar.
- S.- Carretera de Bande a Ginzo, dividiendo con los montes Bajos" de las parroquias de Rivero, Garabelos y Nigueiroá.
- O.- "Monte Grande" de la parroquia de Bande.

3.4

DESCRIPCION DEL PERIMETRO.

El perímetro del "MONTE GRANDE", mancomunado de las parroquias de Garabelos, Nigueiros, Rivero y Villar puede describirse empezando por el extremo SO. en Cruz en la carretera de Bande a Ginzo, donde tambien concurren los "Montes Bajos" de Nigueiroá, Sordos y Bujan, y el monte Grande de la parroquia de Bande. Dividiendo por el O. con este último sube en dirección NE. por una loma que divide aguas por Agra, Fonte Xiralda u monte Raso hasta Penedo de Arando. Aquí empieza a dividir por el E. con "Monte Grande" de Carpazas y Trarigo, con el que baja hacia el SE. faldeando a media ladera por Fonte da Ueira y Tobas hasta Pozo de Abado, de donde sube a Peixon y baja de N. a S. según una loma por Pereiro y Penedo de Moa Redonda hasta Moutonta, ya en el limite con las fincas particulares de Villar, cu

Prov.*	Munic.*	Cantidad Prop.*	N.º monte
OR	7	7/9 10/12	1

Ref. Índice

CLAVE DEL MONTE

3.4

Los ciarres circunda hasta bajar por el O. a la carretera de Banda a Ginzo, por la que sigue hacia el O., dividiendo con montes bajos de las parroquias de Rivoiro, Sarabelos y Nigueiroá hasta llegar a Cruz, donde se comenzó.

3.5 OBSERVACION SOBRE LIMITE CON FINCAS PARTICULARES.

El límite de este monte con fincas particulares no puede ser muy preciso si se tiene en cuenta que éstos han invadido terrenos de monte que han sido parcelados, se ha llegado con los límites de éste hasta donde existe seguridad o duda razonable de que pueda pertenecer al monte de referencia.

En caso de que este monte llegara a ser calificado como vecinal en mano común, tal vez fuera necesario un deslinde parcial en tal colindancia con particulares, siguiendo los criterios tenidos en cuenta en tal calificación.

Iván Rodríguez Jiménez, secretario do Xurado Provincial de clasificación de montes veciñais en man común de Ourense

CERTIFICO:

Que na sesión do **22 de setembro de 2021** o Xurado adoptou, entre outros, o seguinte acordo:

VII.- Solicitud de deslinde entre o MVMC "Monte Grande" e o MVMC "Cancelo, Coutada, Foxo e Campo Escuro", no Concello de Bande.

O Servizo de Montes, en data 22 de xuño de 2021, emitiu informe favorable sobre a referida solicitude, se ben co seguinte condicionado:

- Exclúese o vértice 1 denominado "Penedo do Arando", por entender que afecta á confluencia do perímetro estremeiro destes dous MVMC co MVMC "Monte Grande"(1251), pertencente á CMVMC da parroquia de Bande (San Pedro). Este punto de confluencia, polo tanto, deberá establecerse mediante un novo procedemento de deslindamento que inclúa tamén o acordo desta CMVMC.

- O vértice 7 servirá unicamente para definir a dirección da liña do perímetro estremeiro, desde o vértice 6 ata o límite coas propiedades particulares.

De acordo co exposto, o Xurado Provincial admitiu a solicitude de deslinde.

Vº. e praxe

O Presidente do Xurado

Luis Jorge Álvarez Ferro



VI. ANUNCIOS**A) ADMINISTRACIÓN AUTONÓMICA****CONSELLERÍA DO MEDIO RURAL**

ANUNCIO do 27 de outubro de 2021, do Xurado Provincial de Clasificación Montes Veciñais en Man Común de Ourense, polo que se publica a Resolución de 25 de outubro de 2021 relativa ao acto de conciliación formulada polos representantes dos montes veciñais en man común Monte Grande e Cancelo, Coutada, Foxo e Campo Escuro, no concello de Bande.

Examinada a solicitude de deslindamento formulada polos representantes do MVMC Monte Grande, pertencente á CMVMC das parroquias de Garabelos (San Xoán), de Nigueiroá (Santiago), do Ribeiro (San Pedro Fiz) e de Vilar (San Pedro Fiz); e o MVMC Monte Grande e Cancelo, Coutada, Foxo e Campo Escuro, pertencente á CMVMC de Carpezás, no concello de Bande, resultan os seguintes

Feitos:

Primeiro. O día 26 de febreiro de 2021 a CMVMC das parroquias de Garabelos (San Xoán), de Nigueiroá (Santiago), do Ribeiro (San Pedro Fiz) e de Vilar (San Pedro Fiz) presentou un escrito no rexistro electrónico da Xunta de Galicia (nº 2021/427050). Nel solicita que se tramite o deslindamento realizado entre os MVMC Monte Grande e o MVMC Cancelo, Coutada, Foxo e Campo Escuro, no concello de Bande.

Coa solicitude achegou a seguinte documentación:

- Memoria (inclúe anexos e planos).
- *Shape* de liña de deslindamento.
- *Shape* de vértices de deslindamento.

Segundo. O día 4 de marzo de 2021 a CMVMC interesada presentou no rexistro electrónico da Xunta de Galicia (nº 2021/486606) unha modificación ou mellora voluntaria da solicitude coa cal presentou a seguinte documentación:

- Demanda de conciliación.



– Sentenza de conciliación.

Terceiro. O día 17 de xuño de 2021 a CMVMC interesada presentou no rexistro electrónico da Xunta de Galicia (nº 2021/1471998) unha nova modificación ou mellora voluntaria da solicitude coa cal presentou a seguinte documentación:

– Escrito xustificativo.

– Memoria corrixida.

Cuarto. O informe do Servizo de Montes da Xefatura Territorial de Ourense do 22 de xuño de 2021 considera que a solicitude se axusta ao establecido no artigo 53 da Lei 7/2012, do 28 de xuño, de montes de Galicia.

En consecuencia, o Servizo de Montes propuxo ao Xurado a aprobación do deslindamento, ben que coas seguintes condicións:

Exclúese o vértice 1 denominado Penedo do Arando, por entender que afecta a confluencia do perímetro estremeiro destes dous MVMC co MVMC Monte Grande (1251), pertencente á CMVMC da parroquia de Bande (San Pedro). Este punto de confluencia, por tanto, deberá establecerse mediante un novo procedemento de deslindamento que inclúa tamén o acordo desta CMVMC.

O vértice 7 servirá unicamente para definir a dirección da liña do perímetro estremeiro, desde o vértice 6 ata o límite coas propiedades particulares.

Consideracións legais e técnicas:

Primeiro. A presente resolución dítase ao abeiro do artigo 53 do Regulamento para a execución da Lei 13/1989, do 10 de outubro, de montes veciñais en man común, aprobado polo Decreto 260/1992, do 4 de setembro, e de conformidade co disposto na Lei 39/2015, do 1 de outubro, do procedemento administrativo común das administracións públicas.

Segundo. O artigo 53 da Lei 7/2012, do 28 de xuño, de montes de Galicia, recolle o procedemento que seguir no deslindamento entre montes veciñais en man común e establece que o xurado provincial de clasificación de montes veciñais en man común, logo do exame da documentación presentada, ditará resolución que será publicada no *Diario Oficial de Galicia* e notificada ás comunidades interesadas.



De acordo cos feitos e fundamentos de dereito expostos, o Xurado Provincial acordou por unanimidade o día 22 de setembro de 2021:

Aprobar o acto de conciliación acadado polas xuntas reitoras dos MVMC Monte Grande, pertencente á CMVMC das parroquias de Garabelos (San Xoán), de Nigueiroá (Santiago), do Ribeiro (San Pedro Fiz) e de Vilar (San Pedro Fiz); e o MVMC Cancelo, Coutada, Foxo e Campo Escuro, pertencente á CMVMC de Carpezás, no concello de Bande, de acordo coas consideracións realizadas no informe do Servizo de Montes do 22 de xuño de 2021.

Contra esta resolución, que pon fin á vía administrativa, poderase interpoñer recurso potestativo de reposición perante o Xurado Provincial de Clasificación de Montes Veciñais en Man Común de Ourense no prazo dun mes, ou ben directamente recurso contencioso-administrativo perante o Xulgado do Contencioso-Administrativo de Ourense, no prazo de dous meses contados desde o día seguinte ao desta notificación, de acordo co disposto nos artigos 123 e 124 da Lei 39/2015, do 1 de outubro, do procedemento administrativo común das administracións públicas, e nos artigos 8 e 46 da Lei 29/1998, do 13 de xullo, reguladora da xurisdición contencioso-administrativa.

Ourense, 27 de outubro de 2021

Luis Jorge Álvarez Ferro
Presidente do Xurado Provincial de Clasificación
de Montes Veciñais en Man Común de Ourense



588.500 589.000 589.500 590.000 590.500 591.000

PROXECTO: AVINZA DE LINDES DOS MONTES DA CMVMC DE CARPAZÁS E DA CMVMC DAS PARROQUIAS DE GARABELOS, NIGUIEROÁ, DO RIBEIRO E DE VILAR

PLANO 1: PLANO TOPOGRÁFICO

CONCELLO: BANDE (OURENSE)

ESCALA: 1/10.000

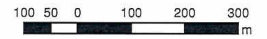

Proxección UTM - ETRS89. FUSO 29N
Base Topográfica de Galicia 1/10.000 (BTG10)
Consellería de Medio Ambiente e Ordenación do Territorio
XUNTA DE GALICIA



LEENDA

- Autoestrada, Autovía. Soterrada
- Vía rápida, Corredor. Soterrada
- Rede estatal. Soterrada
- Rede primaria básica. Soterrada
- Rede 1ª complementaria. Soterrada
- Rede secundaria. Soterrada
- Deputación e outras. Soterrada
- FFCC. Soterrado
- Pista, camiño. Senda, sendeiro
- Camiño de Santiago
- Edificación xenérica. Singular
- Presa
- Muro. Aramado
- Area empresarial. Recreativa
- Pista deportiva. Devasa
- Aeroxerador
- Tendido eléctrico
- Instalación enerxía eléctrica
- Curva de nivel mestra. Normal
- Punto de cota
- Surxencia. Punto de auga
- Río
- Recinto de auga. Masa de auga

TIPO DE VÉRTICE

- VÉRTICE DE DESLINDE (V)
- VÉRTICE AUXILIAR (A)
- POLIGONAL DE DESLINDE
- MMVVMC (esbozo de clasificación)

4.657.000
4.656.500
4.656.000
4.655.500
4.655.000
4.654.500
4.654.000
4.653.500

4.657.000
4.656.500
4.656.000
4.655.500
4.655.000
4.654.500
4.654.000
4.653.500

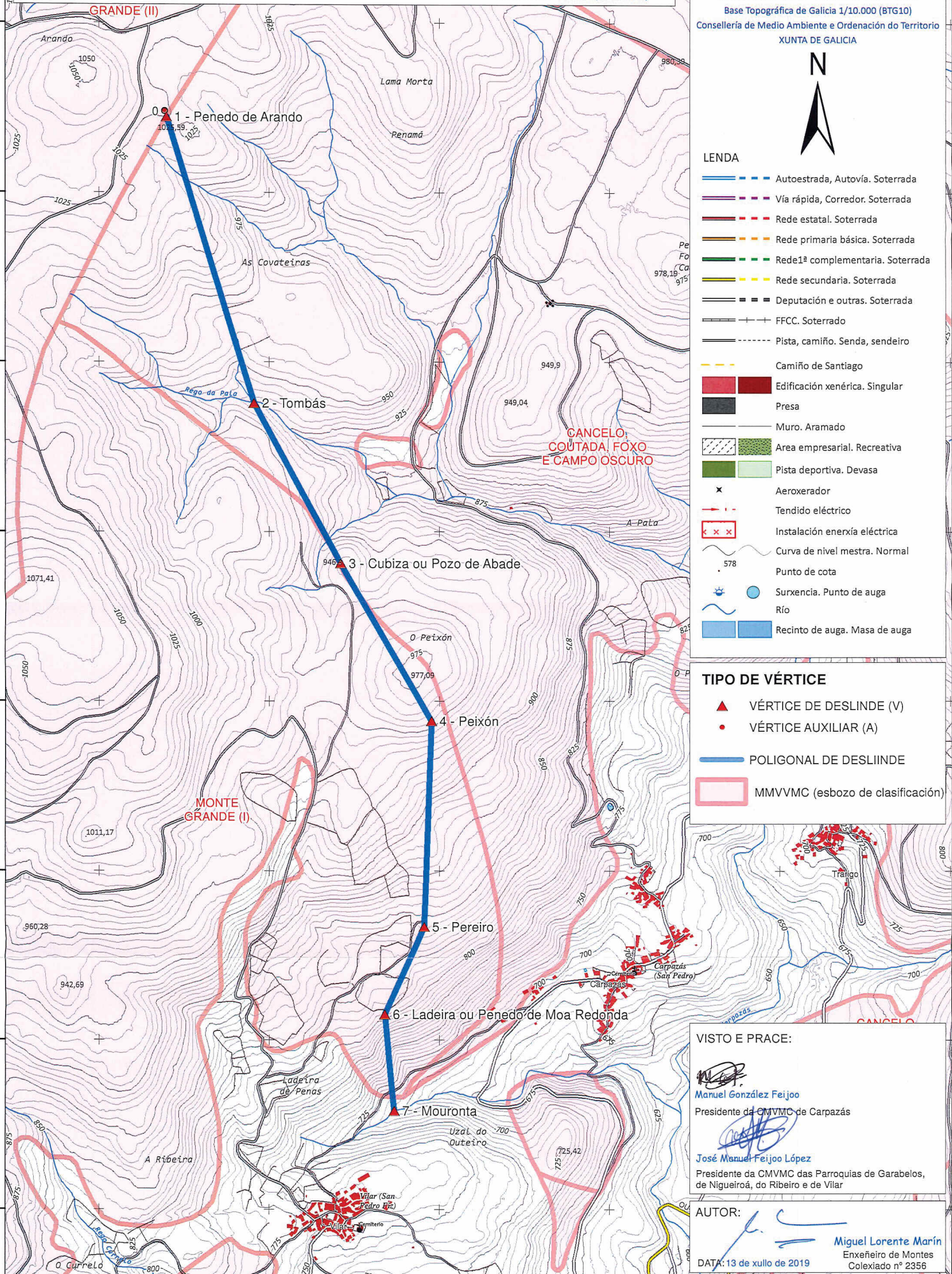

VISTO E PRACE:

Manuel González Feijoo
Presidente da CMVMC de Carpezás

José Manuel Feijoo López
Presidente da CMVMC das Parroquias de Garabelos, de Niguieroá, do Ribeiro e de Vilar

AUTOR:

Miguel Lorente Marín
Enxeñeiro de Montes
Colexiado nº 2356

DATA: 13 de xullo de 2019

588.500 589.000 589.500 590.000 590.500 591.000



Iván Rodríguez Jiménez, secretario do Xurado Provincial de clasificación de montes veciñais en man común de Ourense

CERTIFICO:

Que na sesión do **6 de outubro de 2025** o Xurado adoptou, entre outros, o seguinte acordo:

IX.- Solicitud de revisión de esbozo do MVMC "Monte Grande I", pertencente á CMVMC das parroquias de Garabelos, Nigueiroá, O Ribeiro e Vilar, no concello de Bande.

O servizo de montes do Departamento Territorial de Ourense emitiu un informe favorable o día 25 de xuño de 2025 en relación coa citada solicitude. O perímetro obxecto de revisión inclúe as partes lindeiras con particulares. Porén, si se aprecia unha variación significativa no extremo máis oriental do corpo ou predio principal do monte. En concreto, rexístrase unha notable perda da superficie clasificada inicialmente nesa zona, xerándose un novo e pequeno couto redondo no que antes era unha extensión continua de terreos clasificados.

O Xurado Provincial, tendo en conta o informe favorable do servizo de montes, aprobou a solicitude de revisión de esbozo.

Vº. e praxe

O Presidente do Xurado

José Antonio Armada Pérez



VI. ANUNCIOS**A) ADMINISTRACIÓN AUTONÓMICA****CONSELLERÍA DO MEDIO RURAL**

ANUNCIO do 10 de novembro de 2025, do Xurado Provincial de Clasificación de Montes Veciñais en Man Común de Ourense, polo que se publica a resolución relativa á revisión de esbozo do monte veciñal en man común Monte Grande I, no concello de Bande.

Examinada a solicitude de revisión de esbozo formulada polos representantes do MVMC Monte Grande I, pertencente á CMVMC das parroquias de Garabelos, Nigueiroá, O Ribeiro e Vilar, no concello de Bande, resultan os seguintes

Feitos:

Primeiro. O 10.6.2025 a CMVMC das parroquias de Garabelos, Nigueiroá, O Ribeiro e Vilar presentou unha solicitude (Rexel núm. 2025/1646821) de revisión de esbozo do MVMC Monte Grande I, no concello de Bande.

Coa solicitude achegou a seguinte documentación:

- Certificación do acordo da asemblea xeral do 6.4.2025.
- Memoria e planos.
- Arquivos xeográficos en formato vectorial.

Segundo. O Servizo de Montes do Departamento Territorial de Ourense emitiu un informe favorable o día 25 de xuño de 2025 en relación coa citada solicitude. O perímetro obxecto de revisión inclúe as partes do perímetro lindeiras con particulares. Porén, si se aprecia unha variación significativa no extremo máis oriental do corpo ou predio principal do monte. En concreto, rexístrase unha notable perda da superficie clasificada inicialmente nesa zona, xerándose un novo e pequeno couto redondo no que antes era unha extensión continua de terreos clasificados.

A superficie do MVMC Monte Grande I, unha vez revisado o esbozo, sería de 567,88 ha fronte ás 575 ha do acordo de clasificación, o que supón unha redución do 1,2 %.



Tendo en conta o anterior, emítase informe favorable sobre a revisión do esbozo do MVMC Monte Grande I.

Consideracións legais e técnicas:

Única. A Lei 7/2012, do 28 de xuño, de montes de Galicia, na súa disposición transitoria décimo terceira, establece o procedemento de revisión de esbozos de montes veciñais en man común.

De acordo con ela, os esbozos de montes veciñais integrados nun expediente que, pola súa antigüidade, non reúnan as características de fiabilidade e precisión que exigen as novas técnicas topográficas poderán ser obxecto de revisión axustándose e completándose con aqueles datos e documentos que se consideren necesarios, en particular os requiridos para a súa inmatriculación no Rexistro da Propiedade.

De acordo cos feitos e fundamentos de dereito expostos, e tendo en conta o informe favorable do Servizo de Montes do día 25 de xuño de 2025, o Xurado Provincial de Montes Veciñais en Man Común acordou, por unanimidade, o día 6 de outubro de 2025:

Aprobar a proposta de revisión de esbozo do MVMC Monte Grande I, pertencente á CMVMC das parroquias de Garabelos, Nigueiroá, O Ribeiro e Vilar, no concello de Bande.

Contra esta resolución, que pon fin á vía administrativa, poderase interpoñer recurso potestativo de reposición ante o Xurado Provincial de Clasificación de Montes Veciñais en Man Común de Ourense no prazo dun mes, ou ben directamente recurso contencioso-administrativo ante o Xulgado do Contencioso-Administrativo de Ourense, no prazo de dous meses contados desde o día seguinte ao desta notificación, de acordo co disposto no artigo 12 da citada Lei 13/1989, nos artigos 123 e 124 da Lei 39/2015, do 1 de outubro, do procedemento administrativo común das administracións públicas, e nos artigos 8 e 46 da Lei 29/1998, do 13 de xullo, reguladora da xurisdición contencioso-administrativa.

Ourense, 10 de novembro de 2025

José Antonio Armada Pérez
Presidente do Xurado Provincial de Clasificación de Montes Veciñais
en Man Común de Ourense



ANEXO



CVE-DOG: fsdawnw9-l220-a5i8-r1h9-891xotsojov1

