



GOBIERNO CIVIL
DE
ORENSE

- 1 -

5/a

Jurado P. de Montes en Mano Común

En sesión celebrada en la fecha que se indica, se adoptó el siguiente

A C U E R D O

En la Ciudad de Orense, a 15 de Diciembre de 1.975

Visto, en el día de la fecha, por el Jurado Provincial de Montes en Mano Común, con asistencia de los señores que constan en acta, el presente expediente de clasificación de los montes denominados: "PORTELA, RABAZAL, OUZAL, CURRAS, VEGA y OUTEIRO DAS PEREIRAS" tramitado a instancia de la Administración Forestal, como perteneciente en régimen de comunidad germánica a los vecinos de Santa Comba, del término municipal de Bande.

RESULTANDO: Que por los Servicios de Investigación Forestal se confeccionó la carpeta-ficha de los montes objeto de este expediente, conteniendo el croquis "mosaico" de fotografías aéreas, la situación jurídico-administrativa, con un estudio histórico de la evolución de la propiedad colectiva vecinal, estado de los montes en relación al Catálogo, Inventario y Registro de la Propiedad y la posición de la Administración Municipal, situación de hecho, para llegar a la conclusión de que tales montes son claramente definibles como montes vecinales en mano común, porque la posesión vecinal es pacífica y no interrumpida, desde tiempo inmemorial, en concepto de dueños, porque tienen una procedencia foral, porque la propiedad ha permanecido indivisa y los aprovechamientos vienen siendo mancomunados, ligados a la condición de vecinos de sus beneficiarios, sin fijación de cuotas específicas; porque el Ayuntamiento presta aquiescencia a la posible calificación de vecinales en mano común.

RESULTANDO: Que en sesión del Jurado Provincial, de fecha 1 de Julio de 1.974 se acordó iniciar expediente para la clasificación de los montes de referencia, designando como instructor a Don Ovidio Chamosa Sarandeses, quien aceptó el cargo y procedió a su tramitación, librándose mandamiento para la anotación preventiva en el Registro de la Propiedad del Partido; también se acordó oír a todas las personas, organismos y corporaciones interesados, librándose comunicaciones a tal fin, dirigidas al Sr. Alcalde del Término municipal; Presidente de la Junta de Comunidad o Alcalde Pedáneo, Presidente de la Hermandad Sindical de Labradores y Ganaderos, Diputación Provincial y Sr. Ingeniero-Jefe del I. C. O. N. A., publicándose edictos en el Boletín Oficial de la Provincia y en el Tablón de Anuncios del Ayuntamiento.

RESULTANDO: Que el Ayuntamiento de Bande, en sesión de fecha 11 de Octubre de 1.974, adoptó el acuerdo de darse por enterado de la tramitación del expediente de clasificación, oponiéndose, por considerarse propietario de los montes sobre los que viene ejercitando actos de propiedad, por más de 30 años, como aprovechamientos secundarios forestales, informes sobre aguas, parcelas, cinegético, etc. y que por su gestión la Delegación de Hacienda acordó eximirle totalmente de la Contribución Territorial R. y P., con fecha 11 de Enero de 1.968. Según ICONA, el monte se halla incluido en el Catálogo, con el número 27 y Concesionado para su repoblación Forestal. Se concedió un plazo de 30 días para que el Ayuntamiento aporte las pruebas que acrediten el dominio.

RESULTANDO: Que en la tramitación del presente expediente se han cumplido las formalidades legales, especialmente cuanto dispone la Ley de Montes en Mano Común, de 27 de julio de 1968, y el Reglamento para su aplicación, de 26 de febrero de 1970, así como lo establecido en la Ley de Procedimiento Administrativo, de 17 de julio de 1958.

VISTOS, los preceptos citados y demás disposiciones de general aplicación.

CONSIDERANDO: Que el Jurado Provincial de Montes en Mano Común tiene jurisdicción y competencia para conocer del presente expediente de clasificación de los montes que tengan tal carácter, a tenor de lo dispuesto en el art.º 10 de la Ley citada y el art.º 10 de su reglamento.

CONSIDERANDO: Que la Administración Forestal es parte legítima para solicitar la iniciación del presente expediente de clasificación de los montes como vecinales en régimen de comunidad germánica o mano común, como así lo reconoce el art.º 11 de la citada Ley de Montes en Mano Común.

CONSIDERANDO: Que el tipo de comunidad germánica que instituye la Ley de Montes en Mano Común, inspirada en el reconocimiento que de esta comunidad ha hecho el Tribunal Supremo, entre otras, en las Sentencias de 22 de diciembre de 1926, 28 de diciembre de 1957, 30 de septiembre de 1958 y muy especialmente en la de 2 de febrero de 1965, tiene como características esenciales las siguientes: 1.ª) - Los condóminos están unidos por vínculos personales de vecindad, agrupados en parroquias, aldeas, lugares, caseríos o barrios; no constituidos formalmente en Entidades Municipales. 2.ª) - Que, por tanto, el número de titulares es variable e indeterminado. 3.ª) - Que el patrimonio colectivo sea utilizado y aprovechado por la cualidad de miembro de la agrupación vecinal, faltando la idea de cuota en el sentido jurídico romano. 4.ª) - Que el patrimonio y la participación es inalienable e intransferible y se pierde al perder la cualidad de vecino. 5.ª) - La comunidad es indisoluble, los comuneros no pueden pedir ni ejercitar la "actio communi dividundo".

CONSIDERANDO: Que de las pruebas aportadas se alcanza la certeza de que los montes objeto de este expediente, cumplen todas las características anteriormente enumeradas, correspondientes a la propiedad colectiva de tipo germánico, por venir siendo poseídos y aprovechados consuetudinariamente en mano común por el grupo vecinal, con exclusión de cualquier otra persona o entidad; sin que la inclusión del monte en el Catálogo de los de Utilidad Pública pueda ser obstáculo que impida su clasificación, porque así lo previene el artículo 1º, número 2 de la Ley de Montes Vecinales en Mano Común de 27 de Julio de 1.968.

EL JURADO PROVINCIAL DE MONTES EN MANO COMUN, a la vista de los antecedentes y fundamentos de derecho expuestos, ACUERDA:

CLASIFICAR los montes denominados "PORTELA, RABAZAL, OUZAL, CURRAS, VEIGA y OUTEIRO DAS PEREIRAS", siendo su cabida de 58 Hectáreas y los linderos del término vecinal son: Norte, términos de Meijid; Este, término y montes de Quintela; Sur, embalse de Las Conchas y Oeste, término municipal de Lobera (término y monte de Pradelvite) y término y monte de Forcadas, como perteneciente en mano común o régimen de comunidad germánica a los vecinos de la parroquia de Santa Comba, del término municipal de Bande. Una vez firme esta resolución será excluido del Catálogo de los de Utilidad Pública, en el que figura con el número 27; incluyéndolo en la Relación de Montes Vecinales del Ayuntamiento de Bande.

Notifíquese esta resolución al Sr. Alcalde, Presidente o Representante de la Comunidad y Sr. Ingeniero-Jefe del I. C. O. N. A., a los que se les hará saber que contra esta resolución pueden interponer el recurso contencioso-administrativo, ante la Sala correspondiente de la Audiencia Territorial de La Coruña, en el plazo de DOS MESES, previo el de reposición ante este Jurado Provincial, en el plazo de UN MES, a partir del día siguiente a su notificación.



Handwritten signatures and initials, including a large signature on the right that appears to read 'Auditor' and another signature below it that appears to read 'Benito...'. There are also several other illegible signatures and initials.

Sr.

El Sr. Rodrigo Rodríguez
Elias Rodríguez



Gerardo Parzo

CLAVE DEL MONTE

Prov.	Munic.	Comunidad Prop.	N.º monte
OR	7	11.5	1

3. - ESTADO FISICO

Ref. Índice

3.1 SITUACION, ALTITUD, ACCESOS.

Estos montes de SANTA-COMBA están formados por varias parcelas, diseminadas por el término veci-
nal y separadas entre sí por las fincas particu-
lares.

La mas importante de ellas es la llamada "PORTE
LA", situada al O. del pueblo y sus fincas par-
ticulares, formada por lomas y laderas que suben
hacia el O. hasta el Alto de Chá en el límite
con el término municipal de Lobera; el terreno
es bastante accidentado, con pendientes relativa-
mente fuertes y altitudes comprendidas entre los
500 y 802 m.

La parcela "RABAZAL" está situada al SE. y tie-
ne continuidad con la del mismo nombre de veci-
nos de Quintala. La de "DUZAL", situada al NO.
tambien tiene continuidad con más monte de For-
cadas. Las restantes, "CURRAS", "VEIGA" y "OUTE-
RO DAS PEREIRAS" estan situadas más en el centro
del término e enclavadas entre fincas particula-
res.

Ref. Índice

3.1

CLAVE DEL MONTE

Prov.º	Munic.º	Extensión Prop.º	N.º Monte
OR	7	11.5	1

A demás de los caminos de servicio desde el pueblo, algunos de estos montes tienen acceso directo por la carretera de Orense a Portugal.

3.2

SUPERFICIE.

En conjunto, 58 Has., obtenidas mediante planimetrado sobre 1/25.000.

3.3

LINDEROS.

Los del término vecinal son:

N.- Términos de Meijid.

E.- Término y monte de quintela.

S.- Embalse de las Conchas.

O.- Término municipal de Lobera (término y monte de Fradelvite), y término y monte de Forcadas.

3.4

DESCRIPCION DEL PERIGETRO.

El perímetro del término vecinal de SANTA COMBA, comprendiendo los montes las fincas particulares y el mismo pueblo, puede describirse empezado por el extremo SO. en el embalse de las Conchas, de donde suba hacia el NO. por la mojonera con el término municipal de Lobera, dividiendo con tér-

Prov.	Munic.	Superficie Prop.	N.º monte
OR	7	11.5	1

Ref. Montec

CLAVE DEL MONTE

3.4

mino y monte de Fradalvite por Fragón hasta Chá donde tambien divide por el O. con el monte "Cha" mancomunado de los vecinos de carreiras, Gallas, Chaos y Fradalvite, del término municipal de Lobera; a partir de aquí empieza a dividir tambien por el O. con montes de Forcadas, primero bajando hacia el NE. por la loma de Portola hasta Vidueira, y después tomando dirección S.N. faldeando por entre fincas y cruzando el monte "Guzal" hasta llegar al límite con el término municipal de Lobera. Desde aquí divide por el O. con términos de Meijid bajando hacia el SE. hasta los términos intermedios entre Santa Comba Meijid, El Pazo y Quintela, siguiendo hacia el S. con términos de este ultimo pueblo, con el que finalmente divide monte por la loma de Rabazal bajando al Embalse de las Conchas donde se comenzó.

3.5

OBSERVACION SOBRE LIMITE CON FINCAS PARTICULARES

El límite de este monte con fincas particulares no puede ser muy preciso si se tiene en cuenta que éstas han invadido terrenos de monte que han sido parceladas. Se ha llegado con los límites de éste hasta donde existe seguridad o duda ra-

Prov *	Munic. *	Comunidad Prop. *	N.º monte
OR	7	11.5	1

Ref. Índice

CLAVE DEL MONTE

3.5

zonable de que pueda pertenecer al monte de referencia.

En caso de que este monte llegara a ser calificado como vecinal en mano común, tal vez fuera necesario un deslinde parcial en tal colindancia con particulares, siguiendo los criterios tenidos en cuenta en tal calificación.

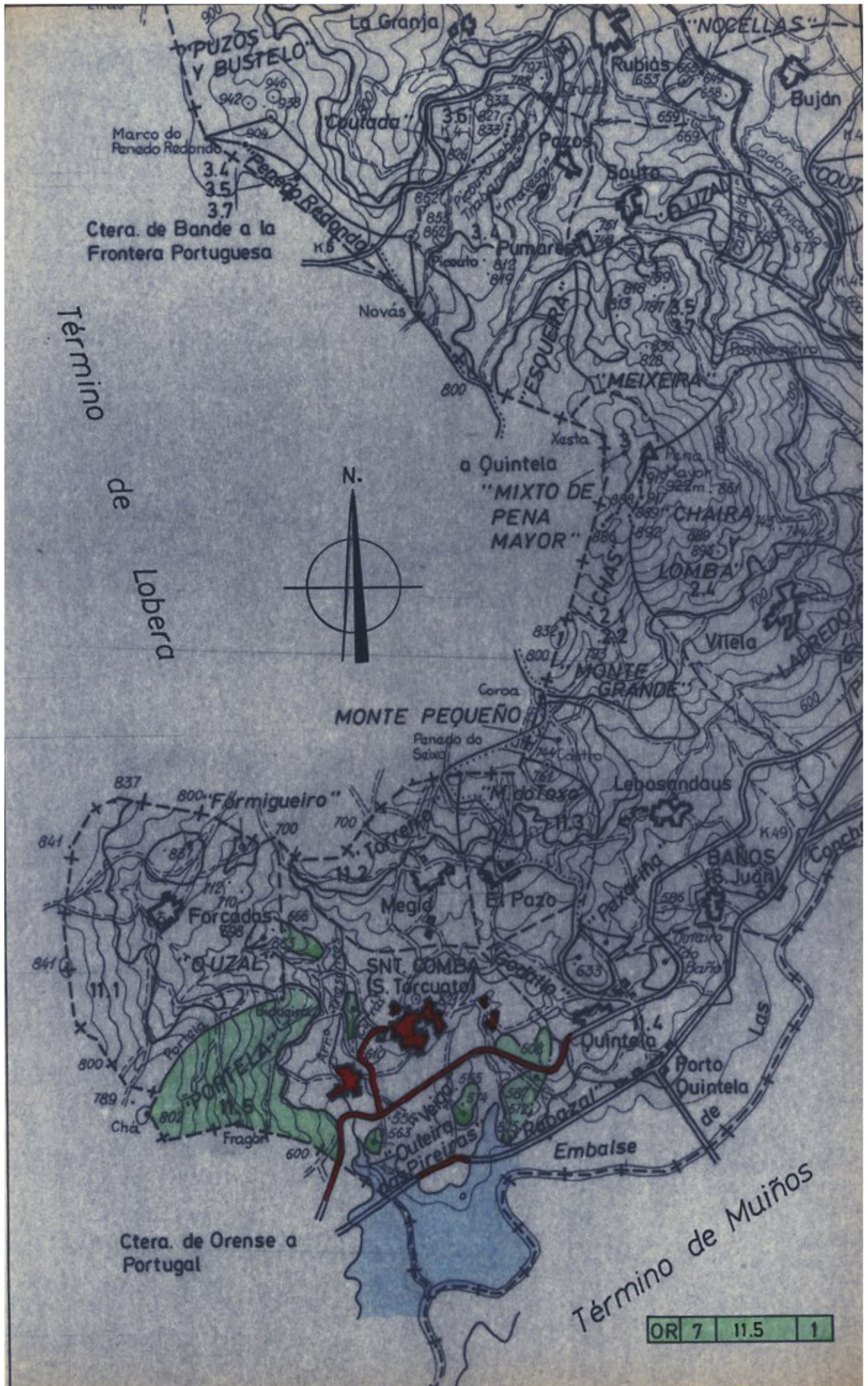

Iván Rodríguez Jiménez, secretario do Xurado Provincial de clasificación de montes veciñais en man común de Ourense

CERTIFICO:

Que na sesión do **6 de novembro de 2019** o Xurado adoptou, entre outros, o seguinte acordo:

XII.- Proposta de revisión de esbozo do monte veciñal en man común “Portela, Rabazal, Ouzal, Curras, Veiga e Outeiro das Pereiras”, no Concello de Bande.

O Xurado, de acordo co informe favorable do Servizo de Montes do 31 de xullo de 2019, aceptou a proposta de revisión de esbozo plantexada. A mesma deberá ser publicada no DOG e notificarse á comunidade interesada, de acordo co procedemento previsto na disposición transitoria décimo terceira da Lei 7/2012, de 28 de xuño, de montes de Galicia.

Vº. e prace

O Presidente do Xurado

Yago Borrajo Sánchez



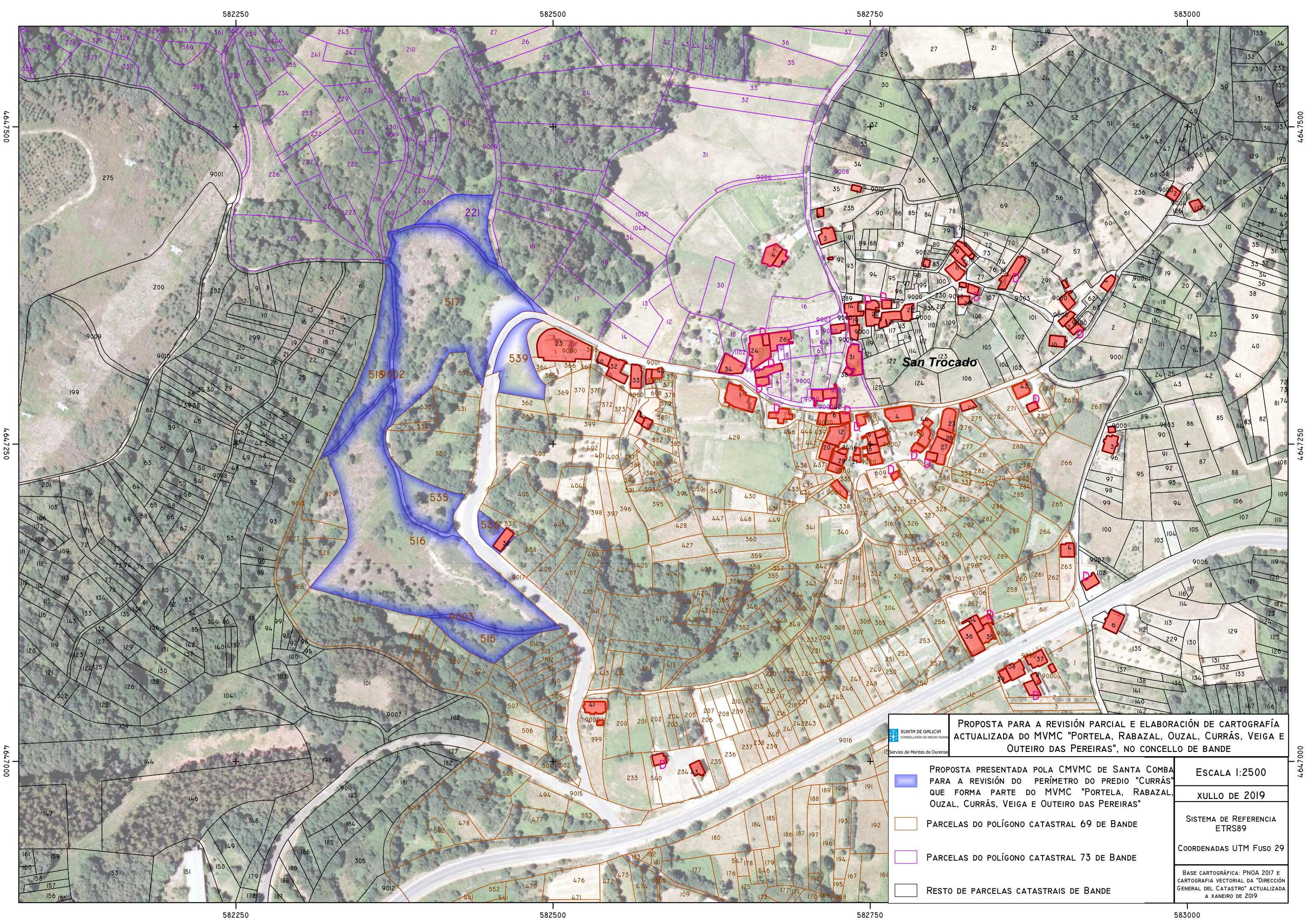

PROPOSTA PARA A REVISIÓN PARCIAL E ELABORACIÓN DE CARTOGRAFÍA ACTUALIZADA DO MMC "PORTELA, RABAZAL, OUZAL, CURRÁS, VEIGA E OUTEIRO DAS PEREIRAS", NO CONCELLO DE BANDE

- PROPOSTA PRESENTADA POLA CMVMC DE SANTA COMBA PARA A REVISIÓN DO PERÍMETRO DO PREDIO "CURRÁS" QUE FORMA PARTE DO MMC "PORTELA, RABAZAL, OUZAL, CURRÁS, VEIGA E OUTEIRO DAS PEREIRAS"
- PARCELAS DO POLÍGONO CATASTRAL 69 DE BANDE
- PARCELAS DO POLÍGONO CATASTRAL 73 DE BANDE
- RESTO DE PARCELAS CATASTRAIS DE BANDE

ESCALA 1:2500
XULLO DE 2019
SISTEMA DE REFERENCIA ETRS89
COORDENADAS UTM FUSO 29
BASE CARTOGRAFICA: PNOA 2017 E CARTOGRAFIA VECTORIAL DA "DIRECCIÓN XERAL DO CATASTRO" ACTUALIZADA A XANEIRO DE 2019



Iván Rodríguez Jiménez, secretario do Xurado Provincial de clasificación de montes veciñais en man común de Ourense

CERTIFICO:

Que na sesión do **11 de decembro de 2023** o Xurado adoptou, entre outros, o seguinte acordo:

XIII.- Solicitud de deslinde entre os MVMC "Portela, Rabazal, Ouzal, Currás, Veiga e Outeiro das Pereiras", pertencente aos veciños da parroquia de Santa Comba, no concello de Bande co MVMC "Fragón, Outeiro e Outeiro D'Arriba", pertencente aos veciños de Fradalvite, no concello de Lobeira, e entre o citado MVMC "Portela, Rabazal, Ouzal, Currás, Veiga e Outeiro das Pereiras" co MVMC "Cha", pertencente os veciños de Carreiras, Ermille, Chaos e Fradalvite, no concello de Lobeira.

O informe do Servizo de Montes da Xefatura Territorial de Ourense de data 14 de abril de 2023 fai constar que a documentación achegada corresponde ao deslindamento do perímetro estremeiro entre o MVMC Portela, Rabazal, Ouzal, Currás, Veiga e Outeiro das Pereiras, pertencente á CMMVVMC da Pquia. de Santa Comba (T.M. de Bande), e o MVMC Fragón, Outeiro e Outeiro D'Arriba, pertencente á CMMVVMC de Fradalvite (T.M. de Lobeira), dende o vértice 1 (o situado máis ao O) ata o vértice 14 (o situado máis ao E); doutro lado, revísase a estrema entre o propio MVMC Portela, Rabazal, Ouzal, Currás, Veiga e Outeiro das Pereiras e mailo MVMC Cha pertencente á CMMVVMC de Carreiras, Ermille, Chaos e Fradalvite (T.M. de Lobeira), dende o vértice 1 (o situado máis ao O) ata o vértice 9 (o situado máis ao E).

O citado informe considera que a solicitude se axusta ao establecido no artigo 53 da Lei 7/2012, de 28 de xuño, de montes de Galicia, polo que propón ao Xurado Provincial a súa aprobación.

De acordo co citado informe, o Xurado acordou a aprobación da solicitude de deslinde.

Vº. e praxe

O Presidente do Xurado

Luis Jorge Álvarez Ferro

SERVIZO XURÍDICO-ADMINISTRATIVO
XEFATURA TERRITORIAL DE OURENSE
CONSELLERÍA DO MEDIO RURAL
Florentino L. Cuevillas, 4-6 baixo
32071 Ourense
Tel: +34 988 386 486
xuridico.mediorural.ourense@xunta.gal
mediorural.xunta.gal



VI. ANUNCIOS**A) ADMINISTRACIÓN AUTONÓMICA****CONSELLERÍA DO MEDIO RURAL**

ANUNCIO do 16 de xaneiro de 2024, do Xurado Provincial de Clasificación de Montes Veciñais en Man Común de Ourense, polo que se publica a Resolución do 16 de xaneiro de 2024, relativa á solicitude de deslindamento formulada polos representantes dos montes veciñais en man común Portela, Rabazal, Ouzal, Currás, Veiga e Outeiro das Pereiras, no concello de Bande, e mais os montes Fragón, Outeiro e Outeiro D'Arriba e o de Chá, ámbos os dous no concello de Lobeira.

Examinada a solicitude de deslindamento formulada polos representantes do monte veciñal en man común (MVMC) Portela, Rabazal, Ouzal, Currás, Veiga e Outeiro das Pereiras, pertencente á Comunidade de Montes Veciñais en Man Común (CMVMC) da parroquia de Santa Comba, no concello de Bande, e mais os montes de Fragón, Outeiro e Outeiro D'Arriba, pertencente á CMVMC de Fradalvite, no concello de Lobeira, e entre o monte Portela, Rabazal, Ouzal, Currás, Veiga e Outeiro das Pereiras e o monte Chá, pertencente á Comunidade de Montes Veciñais en Man Común (CMVMC) de Carreiras, Ermille, Chaos e Fradalvite, no concello de Lobeira, resultan os seguintes:

Feitos:

Primeiro. O 29 de setembro de 2022 a CMVMC da parroquia de Santa Comba presentou un escrito (Rexel 2022/2399749) en que solicita a aprobación dun deslindamento coa CMVMC de Fradalvite e coa de Carreiras, Ermille, Chaos e Fradalvite.

Coa solicitude achegaron a seguinte documentación:

- Actas de deslindamento.
- Certificacións dos acordos das respectivas asembleas xerais.
- Memoria e planos.
- Acta de conciliación levantada no Xulgado de Paz de Bande.



Segundo. O informe do Servizo de Montes da Xefatura Territorial de Ourense do 14 de abril de 2023 fai constar que a documentación achegada corresponde ao deslindamento do perímetro estremeiro entre o MVMC Portela, Rabazal, Ouzal, Currás, Veiga e Outeiro das Pereiras, pertencente á CMVMC da parroquia de Santa Comba (T.M. de Bande), e o MVMC Fragón, Outeiro e Outeiro D'Arriba, pertencente á CMVMC de Fradalvite (T.M. de Lobeira), desde o vértice 1 (o situado máis ao oeste) ata o vértice 14 (o situado máis ao leste); doutro lado, revísase a estrema entre o propio MVMC Portela, Rabazal, Ouzal, Currás, Veiga e Outeiro das Pereiras e mais o MVMC Chá, pertencente á CMVMC de Carreiras, Ermille, Chaos e Fradalvite (T.M. de Lobeira), desde o vértice 1 (o situado máis ao oeste) ata o vértice 9 (o situado máis ao leste).

O citado informe considera que a solicitude se axusta ao establecido no artigo 53 da Lei 7/2012, do 28 de xuño, de montes de Galicia, polo que propón ao Xurado Provincial a súa aprobación.

Consideracións legais e técnicas:

Primeira. A presente resolución dítase o abeiro do artigo 53 do Regulamento para a execución da Lei 13/1989, do 10 de outubro, de montes veciñais en man común, aprobado polo Decreto 260/1992, do 4 de setembro, e de conformidade co disposto na Lei 39/2015, do 1 de outubro, do procedemento administrativo común das administracións públicas.

Segunda. O artigo 53 da Lei 7/2012, do 28 de xuño, de montes de Galicia, recolle o procedemento que hai que seguir no deslindamento entre montes veciñais en man común e establece que o xurado provincial de montes veciñais en man común, logo do exame da documentación presentada, ditará resolución que será publicada no *Diario Oficial de Galicia* e notificada ás comunidades interesadas.

De acordo cos feitos e fundamentos de dereito expostos, e tendo en conta o informe favorable do Servizo de Montes do día 14 de abril de 2023, o Xurado Provincial de Clasificación de Montes Veciñais en Man Común acordou por unanimidade o día 11 de decembro de 2023:

Aprobar o acto de conciliación acadado polas xuntas reitoras dos MVMC Portela, Rabazal, Ouzal, Currás, Veiga e Outeiro das Pereiras, pertencente á CMVMC da parroquia de Santa Comba, no concello de Bande, e mais o MVMC Fragón, Outeiro e Outeiro D'Arriba, pertencente á CMVMC de Fradalvite, no concello de Lobeira, e entre o citado MVMC Porte-



la, Rabazal, Ouzal, Currás, Veiga e Outeiro das Pereiras, e mais o MVMC Chá, pertencente á CMVMC de Carreiras, Ermille, Chaos e Fradalvite, no concello de Lobeira.

Contra esta resolución, que pon fin a vía administrativa, poderase interpoñer recurso potestativo de reposición perante o Xurado Provincial de Clasificación de Montes Veciñais en Man Común de Ourense no prazo dun mes, ou ben directamente recurso contencioso-administrativo perante o Xulgado do Contencioso-Administrativo de Ourense, no prazo de dous meses contados desde o día seguinte ao desta notificación, de acordo co disposto nos artigos 123 e 124 da Lei 39/2015, do 1 de outubro, do procedemento administrativo común das administracións públicas, e nos artigos 8 e 46 da Lei 29/1998, do 13 de xullo, reguladora da xurisdición contencioso-administrativa.

Ourense, 16 de xaneiro de 2024

Luis Jorge Álvarez Ferro
Presidente do Xurado Provincial de Clasificación de Montes Veciñais
en Man Común de Ourense



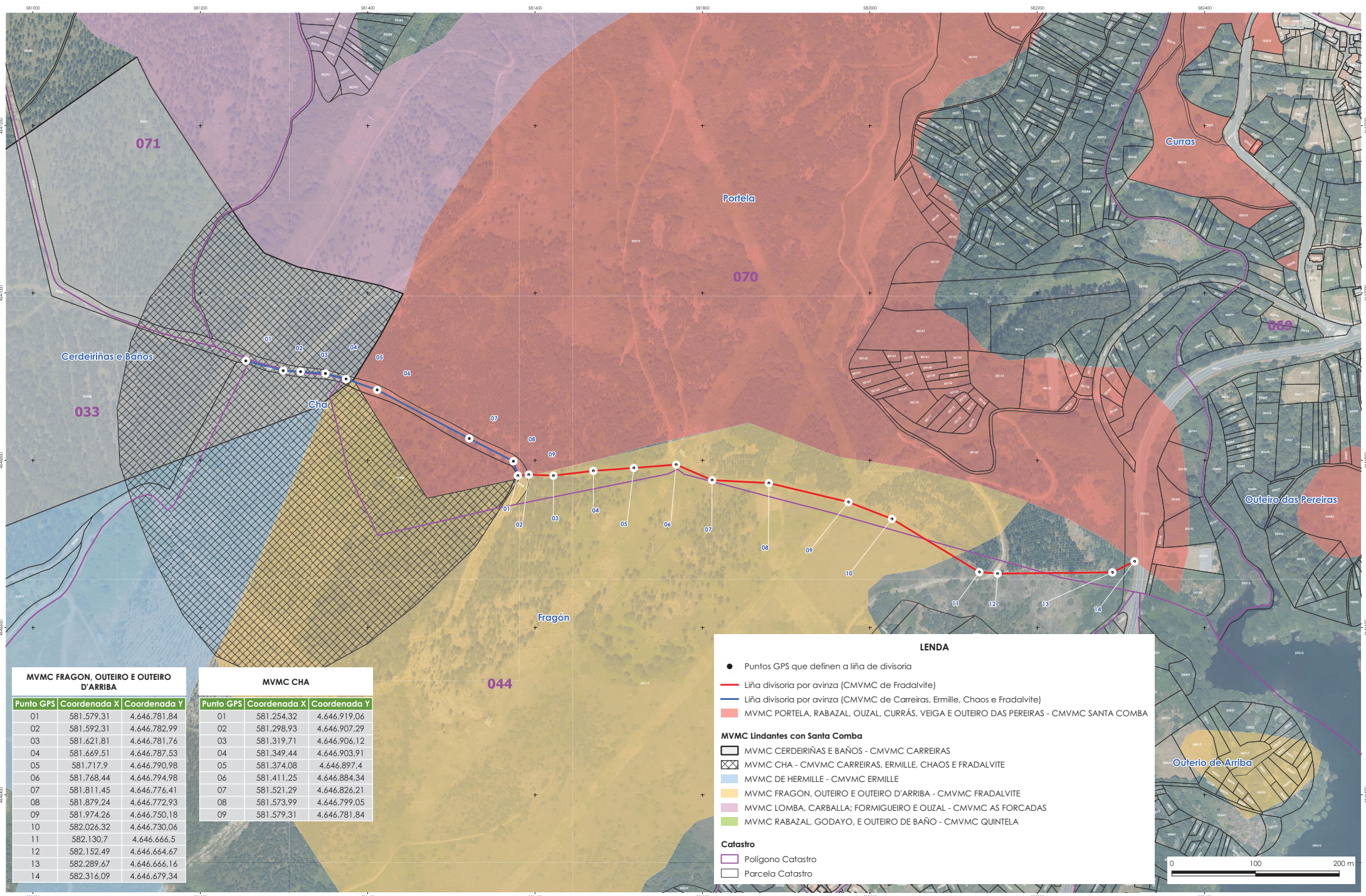

MVMC FRAGON, OUTEIRO E OUTEIRO D'ARRIBA

Punto GPS	Coordenada X	Coordenada Y
01	581.579,31	4.646.781,84
02	581.592,31	4.646.782,99
03	581.621,81	4.646.781,76
04	581.669,51	4.646.787,53
05	581.717,9	4.646.790,98
06	581.768,44	4.646.794,98
07	581.811,45	4.646.776,41
08	581.879,24	4.646.772,93
09	581.974,26	4.646.750,18
10	582.026,32	4.646.730,06
11	582.130,7	4.646.666,5
12	582.152,49	4.646.664,67
13	582.289,67	4.646.666,16
14	582.316,09	4.646.679,34

MVMC CHA

Punto GPS	Coordenada X	Coordenada Y
01	581.254,32	4.646.919,06
02	581.298,93	4.646.907,29
03	581.319,71	4.646.906,12
04	581.349,44	4.646.903,91
05	581.374,08	4.646.897,4
06	581.411,25	4.646.884,34
07	581.521,29	4.646.826,21
08	581.573,99	4.646.799,05
09	581.579,31	4.646.781,84

LENDA

- Puntos GPS que definen a liña divisoria
- Liña divisoria por avinza (CMVMC de Fradalvite)
- Liña divisoria por avinza (CMVMC de Carreiras, Ermille, Chaos e Fradalvite)
- MVMC PORTELA, RABAZAL, OUZAL, CURRÁS, VEIGA E OUTEIRO DAS PEREIRAS - CMVMC SANTA COMBA

MVMC Lindantes con Santa Comba

- MVMC CERDEIRIÑAS E BAÑOS - CMVMC CARREIRAS
- MVMC CHA - CMVMC CARREIRAS, ERMILLE, CHAOS E FRADALVITE
- MVMC DE HERMILLE - CMVMC ERMILLE
- MVMC FRAGON, OUTEIRO E OUTEIRO D'ARRIBA - CMVMC FRADALVITE
- MVMC LOMBA, CARBALLA; FORMIGUEIRO E OUZAL - CMVMC AS FORCADAS
- MVMC RABAZAL, GODAYO, E OUTEIRO DE BAÑO - CMVMC QUINTELA

Catastro

- Polígono Catastro
- Parcela Catastro

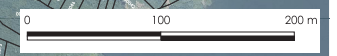



Iván Rodríguez Jiménez, secretario do Xurado Provincial de clasificación de montes veciñais en man común de Ourense

CERTIFICO:

Que na sesión do **20 de febreiro de 2024** o Xurado adoptou, entre outros, o seguinte acordo:

X.- Solicitud de revisión de esbozo do MVMC "Portela, Rabazal, Ouzal, Currás, Veiga e Outeiro das Pereiras", pertencente á CMMVVMC de Santa Comba, no concello de Bande.

O Servizo de Montes da Xefatura Territorial de Ourense emitiu un informe favorable o día 5 de maio de 2023 en relación coa citada solicitude. No mesmo se indica que o perímetro obxecto de revisión inclúe as partes do perímetro lindeiras con particulares, sen entrar a revisar as extremas coas comunidades de montes lindeiras.

De acordo co citado informe, o Xurado acordou a aprobación da solicitude de revisión de esbozo.

Vº. e praxe

O Presidente do Xurado

Luis Jorge Álvarez Ferro



VI. ANUNCIOS**A) ADMINISTRACIÓN AUTONÓMICA****CONSELLERÍA DO MEDIO RURAL**

ANUNCIO do 7 de marzo de 2024, do Xurado Provincial de Clasificación de Montes Veciñais en Man Común de Ourense, polo que se publica a Resolución do 5 de marzo de 2024 relativa á solicitude de revisión de esbozo formulada polos representantes do monte veciñal en man común Portela, Rabazal, Ouzal, Currás, Veiga e Outeiro das Pereiras pertencente á Comunidade de Montes Veciñais en Man Común de Santa Comba, no concello de Bande.

Examinada a solicitude de revisión de esbozo formulada polos representantes do monte veciñal en man común (MVMC) Portela, Rabazal, Ouzal, Currás, Veiga e Outeiro das Pereiras, pertencente á Comunidade de Montes Veciñais en Man Común (CMVMC) de Santa Comba, no concello de Bande, resultan os seguintes:

Feitos:

Primeiro. O 29.9.2022, a CMVMC de Santa Comba presentou unha solicitude (Rexel núm. 2022/2400058) de revisión de esbozo do MVMC Portela, Rabazal, Ouzal, Currás, Veiga e Outeiro das Pereiras, no concello de Bande.

Coa solicitude achegaron a seguinte documentación:

- Certificación do acordo da Asemblea Xeral do 20.8.2022.
- Memoria e planos.
- Arquivos xeográficos en formato vectorial.
- Informe de validación gráfica emitido pola Dirección Xeral do Catastro.

Segundo. O Servizo de Montes da Xefatura Territorial de Ourense emitiu un informe favorable o día 5 de maio de 2023 en relación coa citada solicitude. Nel indícase que o perímetro obxecto de revisión inclúe as partes do perímetro lindeiras con particulares, sen entrar a revisar as extremas coas comunidades de montes lindeiras.

A superficie do MVMC Portela, Rabazal, Ouzal, Currás, Veiga e Outeiro das Pereiras, unha vez revisado o esbozo e logo das consideracións incluídas no punto 1, sería de 61,90 ha fronte ás 58 ha do acordo de clasificación, o que supón un incremento do 6,7 %.



Tendo en conta o anterior, emítase informe favorable sobre a revisión do esbozo do MVMC Portela, Rabazal, Ouzal, Currás, Veiga e Outeiro das Pereiras.

Consideracións legais e técnicas:

Única. A Lei 7/2012, do 28 de xuño, de montes de Galicia, na súa disposición transitoria décimo terceira, establece o procedemento de revisión de esbozos de montes veciñais en man común.

De acordo con ela, os esbozos de montes veciñais integrados nun expediente que, pola súa antigüidade, non reúnan as características de fiabilidade e precisión que exigen as novas técnicas topográficas poderán ser obxecto de revisión axustándoos e completándoos con aqueles datos e documentos que se consideren necesarios, en particular os requiridos para a súa inmatriculación no Rexistro da Propiedade.

De acordo cos feitos e fundamentos de dereito expostos, e tendo en conta o informe favorable do Servizo de Montes do día 5 de maio de 2023, o Xurado Provincial de Montes Veciñais en Man Común acordou por unanimidade o día 20 de febreiro de 2024:

Aprobar a proposta de revisión de esbozo do MVMC Portela, Rabazal, Ouzal, Currás, Veiga e Outeiro das Pereiras, pertencente á CMVMC de Santa Comba, no concello de Bande.

Ourense, 7 de marzo de 2024

Luis Jorge Álvarez Ferro
Presidente do Xurado Provincial de Clasificación de Montes Veciñais
en Man Común de Ourense



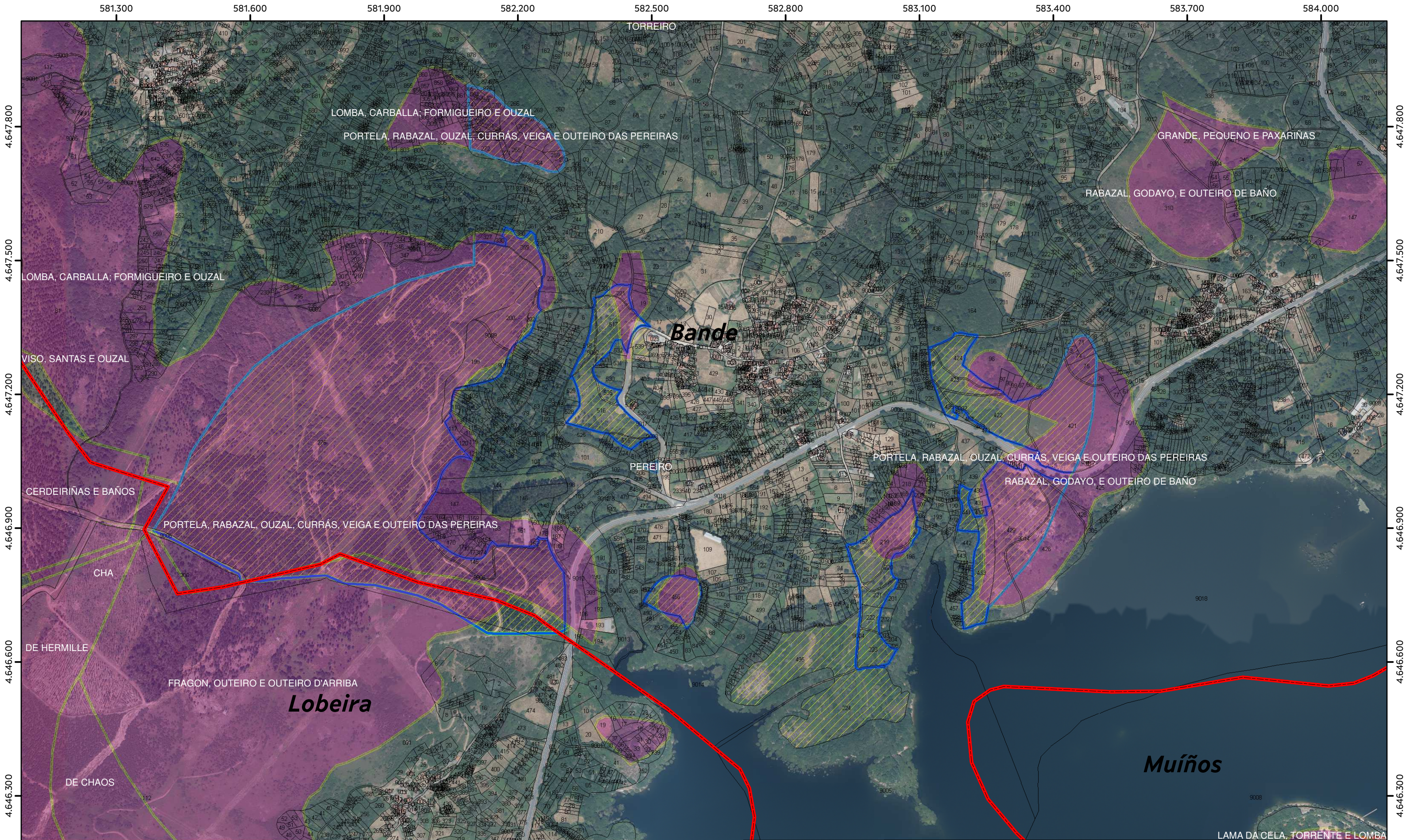

- Avinzas en tramitación
- Poligonal da solicitude
- Poligonal da proposta de Montes
- Montes clasificados
- Concellos_IGN

XUNTA DE GALICIA | CONSELLERÍA DO MEDIO RURAL
 SERVIZO DE MONTES DE OURENSE

Proposta de revisión de esbozo do MVMC "Portela, Rabazal, Ouzal, Currás, Veiga e Outeiro das Pereiras" pertencente á Parroquia de Santa Comba, no concello de Bande

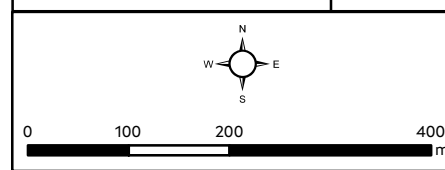

ESCALA: 1:7500
 DATA: Maio 2023

Sistema de referencia ETRS89
 Coordenadas UTM
 Fuso 29

BASE CARTOGRÁFICA:
 PNOA 2020
 +
 Catastro