



GOBIERNO CIVIL
DE
ORENSE

-1-

5/a

Jurado P. de Montes en Mano Común

En sesión celebrada en la fecha que se indica, se adoptó el siguiente

ACUERDO

En la Ciudad de Orense, a veintiocho de febrero de 1.977.-----

Visto, en el día de la fecha, por el Jurado Provincial de Montes en Mano Común, con asistencia de los señores que constan en acta, el presente expediente de clasificación de los montes denominados: FERROEDO.-----

tramitado a instancia de la Administración Forestal, como perteneciente en régimen de comunidad germánica a los vecinos de la parroquia de SANTA MARINA, en El municipio de El Barco de Valdeorras.-----

RESULTANDO: Que por los Servicios de Investigación Forestal se confeccionó la carpeta-ficha de los montes objeto de este expediente, conteniendo el croquis "mosaico" de fotografías aéreas, la situación jurídico-administrativa, con un estudio histórico de la evolución de la propiedad colectiva vecinal, estado de los montes en relación al Catálogo, Inventario y Registro de la Propiedad y la posición de la Administración Municipal, situación de hecho, para llegar a la conclusión de que tales montes son claramente definibles como montes vecinales en mano común, porque la posesión vecinal es pacífica y no interrumpida, desde tiempo inmemorial, en concepto de dueños, porque tienen una procedencia foral, porque la propiedad ha permanecido indivisa y los aprovechamientos vienen siendo mancomunados, ligados a la condición de vecinos de sus beneficiarios, sin fijación de cuotas específicas; porque el Ayuntamiento presta aquiescencia a la posible calificación de vecinales en mano común.

RESULTANDO: Que en sesión del Jurado Provincial, de fecha 22 de octubre de 1.975.----- se acordó iniciar expediente para la clasificación de los montes de referencia, designando como instructor a Don Nemesio Barja Alvarez.----- quien aceptó el cargo y procedió a su tramitación, librándose mandamiento para la anotación preventiva en el Registro de la Propiedad del Partido; también se acordó oír a todas las personas, organismos y corporaciones interesados, librándose comunicaciones a tal fin, dirigidas al Sr. Alcalde del Término municipal; Presidente de la Junta de Comunidad o Alcalde Pedáneo, Presidente de la Hermandad Sindical de Labradores y Ganaderos, Diputación Provincial y Sr. Ingeniero-Jefe del I. C. O. N. A., publicándose edictos en el Boletín Oficial de la Provincia y en el Tablón de Anuncios del Ayuntamiento.



RESULTANDO: Que en la tramitación del presente expediente se han cumplido las formalidades legales, especialmente cuanto dispone la Ley de Montes en Mano Común, de 27 de julio de 1968, y el Reglamento para su aplicación, de 26 de febrero de 1970, así como lo establecido en la Ley de Procedimiento Administrativo, de 17 de julio de 1958.

VISTOS, los preceptos citados y demás disposiciones de general aplicación.

CONSIDERANDO: Que el Jurado Provincial de Montes en Mano Común tiene jurisdicción y competencia para conocer del presente expediente de clasificación de los montes que tengan tal carácter, a tenor de lo dispuesto en el art.º 10 de la Ley citada y el art.º 10 de su reglamento.

CONSIDERANDO: Que la Administración Forestal es parte legítima para solicitar la iniciación del presente expediente de clasificación de los montes como vecinales en régimen de comunidad germánica o mano común, como así lo reconoce el art.º 11 de la citada Ley de Montes en Mano Común.

CONSIDERANDO: Que el tipo de comunidad germánica que instituye la Ley de Montes en Mano Común, inspirada en el reconocimiento que de esta comunidad ha hecho el Tribunal Supremo, entre otras, en las Sentencias de 22 de diciembre de 1926, 28 de diciembre de 1957, 30 de septiembre de 1958 y muy especialmente en la de 2 de febrero de 1965, tiene como características esenciales las siguientes: 1.ª) .- Los condóminos están unidos por vínculos personales de vecindad, agrupados en parroquias, aldeas, lugares, caseríos o barrios; no constituidos formalmente en Entidades Municipales. 2.ª) .- Que, por tanto, el número de titulares es variable e indeterminado. 3.ª) .- Que el patrimonio colectivo sea utilizado y aprovechado por la cualidad de miembro de la agrupación vecinal, faltando la idea de cuota en el sentido jurídico romano. 4.ª) .- Que el patrimonio y la participación es inalienable e intransferible y se pierde al perder la cualidad de vecino. 5.ª) .- La comunidad es indisoluble, los comuneros no pueden pedir ni ejercitar la "actio communi dividundo".

CONSIDERANDO: Que el monte denominado FERROEDO tiene / idénticas características que las anteriormente señaladas para la propiedad colectiva de tipo germánico o en mano común y han venido siendo poseídos quieta, pacífica e ininterrumpidamente desde tiempo inmemorial por los vecinos de la parroquia de Santa Marina, los que han aprovechado los productos naturales en forma consuetudinaria, coincidiendo las aspiraciones / de la comunidad vecinal sobre el futuro del monte con los objetivos de la ley de montes vecinales en mano común, llegando a documentarse correctamente a favor de la comunidad y adquiriendo personalidad jurídica para intervenir en todo lo relacionado con el monte; siendo la postura del Ayuntamiento de / aquiescencia sobre su posible calificación de vecinal en mano común; encontrándose perfectamente identificado tanto en su / extensión como situación y linderos según resulta de la carpeta-ficha elaborada por los servicios de investigación de la / Administración Forestal.

EL JURADO PROVINCIAL DE MONTES EN MANO COMUN, a la vista de los antecedentes y fundamentos de derecho expuestos, ACUERDA: Clasificar el monte denominado FERROEDO, con una extensión superficial en conjunto de 167 has., cuyos linderos son: N.- líneas particulares de Santa Marina; E. y S.- monte Calaval de vecinos de la parroquia de Santiago; O.- monte Mouzón de vecinos de Ferveza y Meiral; cuya descripción perimetral aparece recogida en la carpeta-ficha unida a este expediente; como vecinal en mano común, perteneciente en régimen de comunidad germánica a los vecinos de la parroquia de SANTA MARINA, en el municipio de El Barco de Valdeorras. Incluyase en la relación de montes vecinales del citado Ayuntamiento.

A los efectos de lo establecido en la ley y reglamento de montes vecinales en mano común tengase en cuenta la existencia de consorcio con la Administración Postal en cuyos derechos debe su rogarse la comunidad propietaria.

Notifíquese esta resolución al Sr. Alcalde, Presidente o Representante de la Comunidad y Sr. Ingeniero-Jefe del I. C. O. N. A., a los que se les hará saber que contra esta resolución pueden interponer el recurso contencioso-administrativo, ante la Sala correspondiente de la Audiencia Territorial de La Coruña, en el plazo de DOS MESES, previo el de reposición ante este Jurado Provincial, en el plazo de UN MES, a partir del día siguiente a su notificación.



Sr.

[Handwritten signatures and scribbles covering the bottom half of the page, including a large signature on the left and several others on the right.]

no vno

Manufall Joe F. Luff All

Proy.	Metros	Cantidad Exp.	N.º Monte
OR	10	11.3	1

CLAVE DEL MONTE

• 3.- ESTADO FISICO

Ref. Índice

3.1 SITUACION. ALTITUD. ACCESOS.

El monte "FERROEDO" de vecinos del lugar de SANTA-MARINA está situado al S. de este pueblo y sus fincas particulares, formado por las laderas comprendidas entre el arroyo de Fervenza por el O. y la loma de Xigua por el E., con la que sube hacia el S. hasta el Alto de Forcadas.

El terreno es de pendientes relativamente suaves en la zona alta y algo mas fuertes en las laderas bajas, con altitudes comprendidas entre los 900 y 1.350 m.

Está cruzado a diferentes niveles por dos pistas forestales enlazadas con la carretera de El Barco a La Vega cerca de Portela de Valado.

3.2 SUPERFICIE.

167 Has., obtenidas mediante planimetrado sobre
1/25.000.

3.3 LINDEROS

N.- Fincas particulares de Santa Marina.

Prov.*	Munic.*	Superficie Prov.*	N.º monte*
OR	10	11.3	1

CLAVE DEL MONTE

Ref. Índice

3.3

E. y S.- Monte Cadaval de vecinos de la parroquia de Santigoso.

O.- Monte Mouzón de vecinos de Fervenza y Meiral.

3.4 DESCRIPCION DEL PERIMETRO.

El perímetro del monte FERROEDO de vecinos del lugar de SANTA MARINA, puede describirse empezando por el extremo S. en el Alto de Forcadas, donde están las "tres rayas" de este término municipal de El Barco con los de La Uega y Patín. Aquí empieza a dividir por el O. con el monte Mouzón de Fervenza y Meiral, con el que divide de S. a N. bajando por el Arroyo de Fervenza hasta las fincas particulares. Por el N. sigue la poligonal formada por el cierre de dichas fincas hasta llegar por el NE. a la loma de Xigua, por la que sube según la divisoria de aguas en dirección SO. dividiendo con monte Cadaval de la parroquia de Santigoso hasta subir al alto de Forcadas, donde se comenzó.

3.5 OBSERVACION SOBRE LIMITE CON FINCAS PARTICULARES.

El límite de este monte con fincas particulares no puede ser muy preciso si se tiene en cuenta que éstas han invadido terrenos de monte que han sido parcelados. Se ha llegado con los límites

Prov *	Munic *	Fección *	N.º monte
OR	10	11,3	1

CLAVE DEL MONTE

Ref. Índice

3.5

de éste hasta donde existe seguridad o duda razonable de que pueda pertenecer al monte de referencia.

En caso de que este monte llegara a ser calificado como vecinal en mano común, tal vez fuera necesario un deslinde parcial en tal colindancia con particulares, siguiendo los criterios teniendo en cuenta en tal calificación.

Término de Villamartín

Ferrocarril de
Palencia-La Coruña

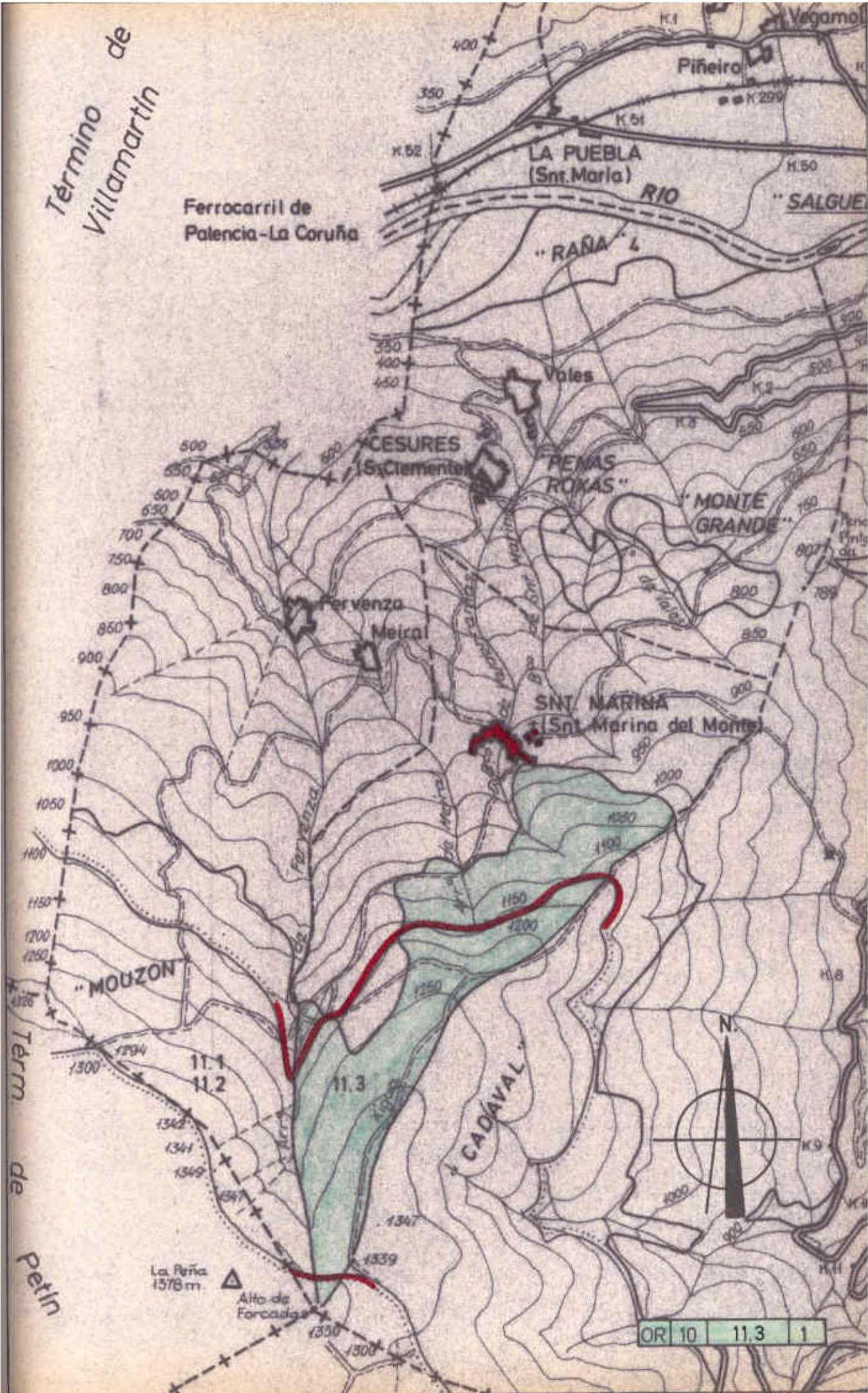

Término de Petín

OR 10 11.3 1



Iván Rodríguez Jiménez, secretario do Xurado Provincial de clasificación de montes veciñais en man común de Ourense

CERTIFICO:

Que na sesión do **23 de outubro de 2023** o Xurado adoptou, entre outros, o seguinte acordo:

XX.- Solicitud de deslinde entre o MVMC "Ferroedo", pertencente á parroquia de Santa Mariña do Monte, co MVMC "Cadaval e Couto de Pena Cabrón", pertencente á parroquia de Santigoso, no concello do Barco de Valdeorras.

O informe do Servizo de Montes da Xefatura Territorial de Ourense de data 7 de marzo de 2023 fai constar que o perímetro obxecto de deslindamento inclúe o perímetro colindante entre estes dous MVMC.

A liña de deslindamento comeza no punto 1, na confluencia norte dos montes, nun cruce entre unha pista que ven de Santa Mariña e un cortalumes, e diríxese en dirección sur polo cortalumes ata o punto 2, onde empata con outro cortalumes, que o segue, primeiro en dirección oeste ata o punto 3 e despois en dirección suroeste ata o punto 7, sempre polo mesmo cortalumes, quedando este dentro dos límites do MVMC "Ferroedo". No punto 7 conflúe o cortalumes cunha pista, continuando o deslinde polo mesmo cortalumes ata o último punto, o 8, preto da confluencia municipal dos concellos de O Barco de Valdeorras, Petín e A Veiga.

O citado informe considera que a solicitude se axusta ao establecido no artigo 53 da Lei 7/2012, de 28 de xuño, de montes de Galicia

O Xurado Provincial, tendo en conta o informe favorable do Servizo de Montes, aprobou a solicitude de deslinde.

Vº. e praxe

O Presidente do Xurado

Luis Jorge Álvarez Ferro



VI. ANUNCIOS**A) ADMINISTRACIÓN AUTONÓMICA****CONSELLERÍA DO MEDIO RURAL**

ANUNCIO do 14 de novembro de 2023, do Xurado Provincial de Clasificación de Montes Veciñais en Man Común de Ourense, polo que se publica a Resolución do 14 de novembro de 2023, relativa á solicitude de deslindamento formulada polos representantes dos montes veciñais en man común Ferroedo, e o monte Cadaval e Couto da Pena Cabrón, no concello do Barco de Valdeorras.

Examinada a solicitude de deslindamento formulada polos representantes do monte veciñal en man común (MVMC) Ferroedo, pertencente á Comunidade de Montes Veciñais en Man Común (CMVMC) de Santa Mariña do Monte, e mais o MVMC Cadaval e Couto da Pena Cabrón, pertencente á CMVMC de Santigoso, no concello do Barco de Valdeorras, resultan os seguintes

Feitos:

Primeiro. O 29.9.2022 a CMVMC de Santa Mariña do Monte presentou unha solicitude (Rexel núm. 2022/2391413) de deslindamento do MVMC Ferroedo co MVMC Cadaval e Couto da Pena Cabrón pertencente a Santigoso, ambos os dous no concello do Barco de Valdeorras.

Coa solicitude achegaron a seguinte documentación:

- Acta de deslindamento.
- Certificacións de aprobación das respectivas asembleas xerais.
- Memoria e planos.
- Arquivos xeográficos.
- Acta de conciliación levantada no Xulgado de Primeira Instancia do Barco de Valdeorras.

Segundo. O informe do Servizo de Montes da Xefatura Territorial de Ourense do 7 de marzo de 2023 fai constar que o perímetro obxecto de deslindamento inclúe o perímetro colindante entre estes dous MVMC.



A liña de deslindamento comeza no punto 1, na confluencia norte dos montes, nun cruzamento entre unha pista que vén de Santa Mariña e un cortalumes, e diríxese en dirección sur polo cortalumes ata o punto 2, onde empata con outro cortalumes, que o segue, primeiro en dirección oeste ata o punto 3 e, despois, en dirección suroeste ata o punto 7, sempre polo mesmo cortalumes, quedando este dentro dos límites do MVMC Ferroedo. No punto 7 conflúe o cortalumes cunha pista, continuando o deslindamento polo mesmo cortalumes ata o último punto, o 8, preto da confluencia municipal dos concellos do Barco de Valdeorras, Petín e A Veiga.

As diferenzas de superficies dos polígonos resultantes dos MVMC Ferroedo e Cadaval e Couto de Pena Cabrón, respecto das superficies clasificadas despois do deslindamento, son inferiores ao 1 %.

O citado informe considera que a solicitude se axusta ao establecido no artigo 53 da Lei 7/2012, de 28 de xuño, de montes de Galicia, polo que propón ao Xurado Provincial a súa aprobación.

Consideracións legais e técnicas:

Primeira. A presente resolución dítase o abeiro do artigo 53 do Regulamento para a execución da Lei 13/1989, do 10 de outubro, de montes veciñais en man común, aprobado polo Decreto 260/1992, do 4 de setembro, e de conformidade co disposto na Lei 39/2015, do 1 de outubro, do procedemento administrativo común das administracións públicas.

Segunda. O artigo 53 da Lei 7/2012, do 28 de xuño, de montes de Galicia recolle o procedemento a seguir no deslindamento entre montes veciñais en man común e establece que o xurado provincial de montes veciñais en man común, logo do exame da documentación presentada, ditara resolución que será publicada no *Diario Oficial de Galicia* e notificada ás comunidades interesadas.

De acordo cos feitos e fundamentos de dereito expostos, e tendo en conta o informe favorable do Servizo de Montes do 7 de marzo de 2023, o Xurado Provincial de Montes Veciñais en Man Común acordou por unanimidade o día 23 de outubro de 2023:

Aprobar o acto de conciliación acadado polas xuntas reitoras dos MVMC Ferroedo, pertencente á CMVMC de Santa Mariña do Monte, e mais o MVMC Cadaval e Couto da Pena Cabrón, pertencente á CMVMC de Santigoso, no concello do Barco de Valdeorras.



Contra esta resolución, que pon fin á vía administrativa, poderase interpoñer recurso potestativo de reposición perante o Xurado Provincial de Clasificación de Montes Veciñais en Man Común de Ourense no prazo dun mes, ou ben directamente recurso contencioso-administrativo perante o Xulgado do Contencioso-Administrativo de Ourense, no prazo de dous meses contados desde o día seguinte ao desta notificación, de acordo co disposto nos artigos 123 e 124 da Lei 39/2015, do 1 de outubro, do procedemento administrativo común das administracións públicas, e nos artigos 8 e 46 da Lei 29/1998, do 13 de xullo, reguladora da xurisdición contencioso-administrativa.





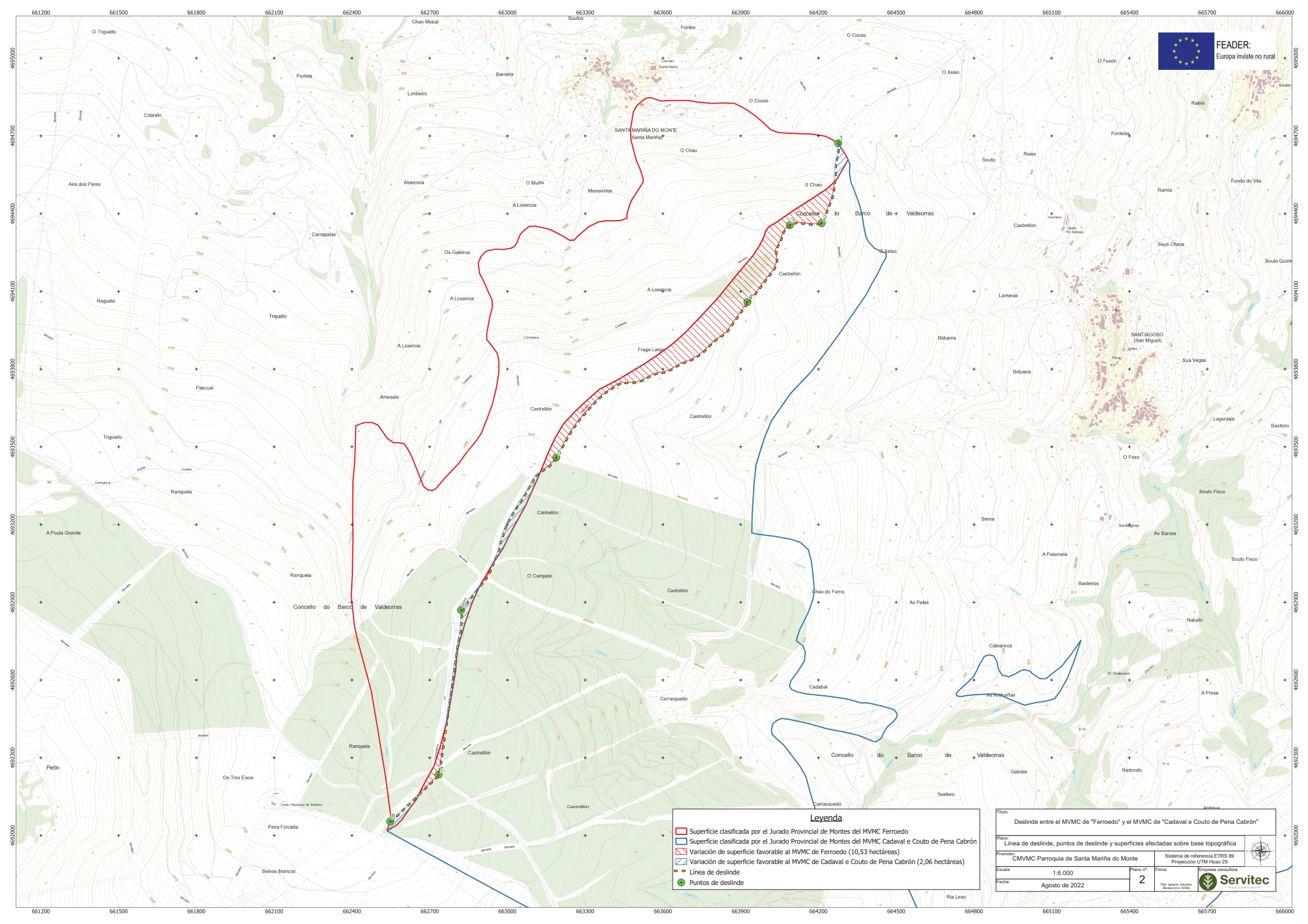

Ourense, 14 de novembro de 2023

Luis Jorge Álvarez Ferro
Presidente do Xurado Provincial de Clasificación
de Montes Veciñais en Man Común de Ourense





Legenda

	Superficie clasificada por el Jurado Provincial de Montes del MVM Ferroedo
	Superficie clasificada por el Jurado Provincial de Montes del MVM Cadaval e Couto de Pena Cabrón
	Variación de superficie favorable al MVM de Ferroedo (10,53 hectáreas)
	Variación de superficie favorable al MVM de Cadaval e Couto de Pena Cabrón (2,06 hectáreas)
	Línea de deslinde
	Puntos de deslinde

Título: Deslindes entre el MVM de "Ferroedo" y el MVM de "Cadaval e Couto de Pena Cabrón"	
Plano: Línea de deslinde, puntos de deslinde y superficies afectadas sobre base topográfica	
Promotor: CMVMC Parroquia de Santa Mariña do Monte	Sistema de referencia ETRS 89 Proyección UTM Huso 29
Escala: 1:6.000	Plano nº: 2
Fecha: Agosto de 2022	Firma: Firma (Impresión Máster Auténtica por: SICE)



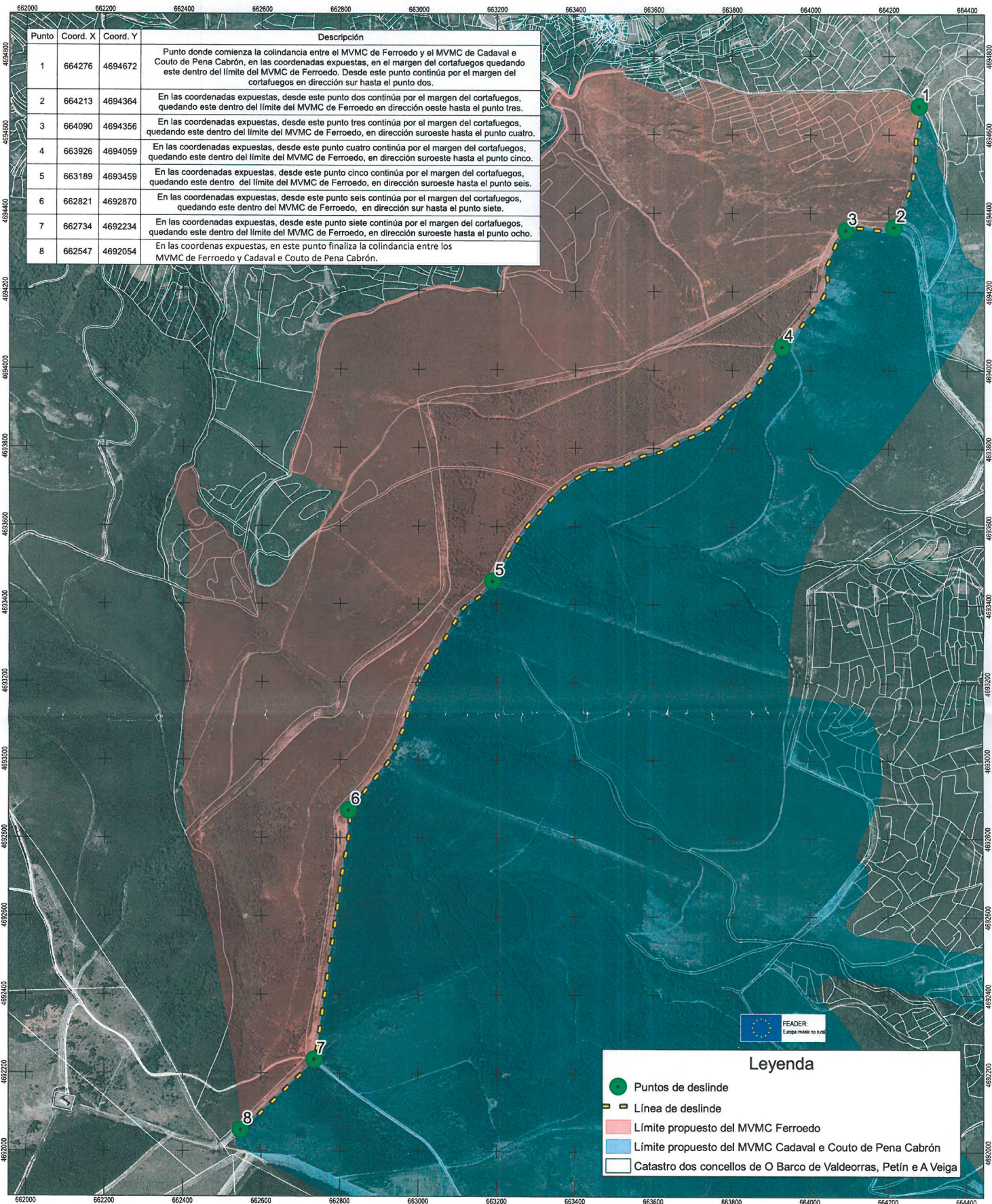

Punto	Coord. X	Coord. Y	Descripción
1	664276	4694672	Punto donde comienza la colindancia entre el MVMC de Ferroedo y el MVMC de Cadaval e Couto de Pena Cabrón, en las coordenadas expuestas, en el margen del cortafuegos quedando este dentro del límite del MVMC de Ferroedo. Desde este punto continúa por el margen del cortafuegos en dirección sur hasta el punto dos.
2	664213	4694364	En las coordenadas expuestas, desde este punto dos continúa por el margen del cortafuegos, quedando este dentro del límite del MVMC de Ferroedo en dirección oeste hasta el punto tres.
3	664090	4694356	En las coordenadas expuestas, desde este punto tres continúa por el margen del cortafuegos, quedando este dentro del límite del MVMC de Ferroedo, en dirección sureste hasta el punto cuatro.
4	663926	4694059	En las coordenadas expuestas, desde este punto cuatro continúa por el margen del cortafuegos, quedando este dentro del límite del MVMC de Ferroedo, en dirección suroeste hasta el punto cinco.
5	663189	4693459	En las coordenadas expuestas, desde este punto cinco continúa por el margen del cortafuegos, quedando este dentro del límite del MVMC de Ferroedo, en dirección suroeste hasta el punto seis.
6	662821	4692870	En las coordenadas expuestas, desde este punto seis continúa por el margen del cortafuegos, quedando este dentro del MVMC de Ferroedo, en dirección sur hasta el punto siete.
7	662734	4692234	En las coordenadas expuestas, desde este punto siete continúa por el margen del cortafuegos, quedando este dentro del límite del MVMC de Ferroedo, en dirección suroeste hasta el punto ocho.
8	662547	4692054	En las coordenadas expuestas, en este punto finaliza la colindancia entre los MVMC de Ferroedo y Cadaval e Couto de Pena Cabrón.

Leyenda

- Puntos de deslinde
- Línea de deslinde
- Límite propuesto del MVMC Ferroedo
- Límite propuesto del MVMC Cadaval e Couto de Pena Cabrón
- Catastro dos concellos de O Barco de Valdeorras, Petín e A Veiga

En representación de la CMVMC Ferroedo

[Signature]

Fdo. Presidente
Mario Paradelo Fernández

[Signature]

Fdo. Secretario
Nemesio Pérez Paradelo

En representación de la CMVMC Cadaval e Couto de Pena Cabrón

[Signature]

Fdo. Presidente
FRANJISCO FELMANDEL FELMANDEL

[Signature]

Fdo. Secretario
BENIGNO FELIX ALVAREZ

Título: Deslinde entre el MVMC de "Ferroedo" y el MVMC de "Cadaval e Couto de Pena Cabrón"			
Plano: Límites finales y detalle de línea de deslinde propuesta Firma de aprobación por parte de las CCMMVMMCC, sobre ortofoto PNOA 2020			
Promotor: CMVMC Parroquia de Santa Mariña do Monte (Santa Mariña)		Sistema de referencia ETRS 89 Proyección UTM Huso 29	
Escala: 1:9.000	Plano nº: 3	Firma: Fdo. Ignacio Vizcaino Álvarez (col. 5039)	Empresa consultora: Servitec medicambiente
Fecha: Agosto de 2022			



Iván Rodríguez Jiménez, secretario do Xurado Provincial de clasificación de montes veciñais en man común de Ourense

CERTIFICO:

Que na sesión do **7 de abril de 2025** o Xurado adoptou, entre outros, o seguinte acordo:

XI.- Solicitud de revisión de esbozo do MVMC "Ferroedo", pertencente á CMVMC da parroquia de Santa Mariña do Monte, no concello de O Barco de Valdeorras.

O servizo de montes do Departamento Territorial de Ourense emitiu un informe favorable o día 1 de marzo de 2023 en relación coa citada solicitude. O perímetro obxecto desta revisión parcial de esbozo inclúe o perímetro colindante con particulares. Non se modifican os límites cos montes veciñais estremeiros, non estando deslindado con ningún outro monte veciñal.

O Xurado Provincial, tendo en conta o informe favorable do servizo de montes, aprobou a solicitude de revisión de esbozo.

Vº. e praxe

O Presidente do Xurado

José Antonio Armada Pérez



VI. ANUNCIOS**A) ADMINISTRACIÓN AUTONÓMICA****CONSELLERÍA DO MEDIO RURAL**

ANUNCIO do 8 de maio de 2025, do Xurado Provincial de Clasificación Montes Veciñais en Man Común de Ourense, polo que se publica a resolución relativa á revisión de esbozo do monte veciñal en man común Comunal de Ferroedo, no concello do Barco de Valdeorras.

Examinada a solicitude de revisión de esbozo formulada polos representantes do MVMC Ferroedo, pertencente á CMVMC de Santa Mariña do Monte, no concello do Barco de Valdeorras, resultan os seguintes

Feitos:

Primeiro. O 23.9.2022 a CMVMC de Santa Mariña do Monte presentou unha solicitude (Rexel núm. 2022/2337999) de revisión de esbozo do MVMC Ferroedo, no concello do Barco de Valdeorras.

Coa solicitude achegaron a seguinte documentación:

- Certificación do acordo da asemblea xeral do 10.9.2022.
- Memoria e planos.
- Arquivos xeográficos en formato vectorial.

Segundo. O Servizo de Montes do Departamento Territorial de Ourense emitiu un informe favorable o día 1 de marzo de 2023 en relación coa citada solicitude. O perímetro obxecto desta revisión parcial de esbozo inclúe o perímetro lindeiro con particulares. Non se modifican os límites cos montes veciñais estremeiros, non estando deslindado con ningún outro monte veciñal.

A superficie do MVMC Ferroedo, unha vez revisado o esbozo, resulta de 159,41 ha fronte ás 167 ha clasificadas, o que supón unha redución do 4,5 % da superficie.

Tendo en conta o anterior, infórmase favorablemente a revisión do esbozo do MVMC Ferroedo.



Consideración legal e técnica:

Única. A Lei 7/2012, do 28 de xuño, de montes de Galicia, na súa disposición transitoria décimo terceira, establece o procedemento de revisión de esbozos de montes veciñais en man común.

De acordo con esta, os esbozos de montes veciñais integrados nun expediente que, pola súa antigüidade, non reúnan as características de fiabilidade e precisión que exigen as novas técnicas topográficas poderán ser obxecto de revisión axustándose e completándose con aqueles datos e documentos que se consideren necesarios, en particular, os requiridos para a súa inmatriculación no Rexistro da Propiedade.

De acordo cos feitos e fundamentos de dereito expostos, e tendo en conta o informe favorable do Servizo de Montes do día 1 de marzo de 2023, o Xurado Provincial de Montes Veciñais en Man Común acordou, por unanimidade, o día 7 de abril de 2025:

Aprobar a proposta de revisión de esbozo do MVMC Ferroedo, pertencente á CMVMC de Santa Mariña do Monte, no concello do Barco de Valdeorras.

Contra esta resolución, que pon fin á vía administrativa, poderase interpoñer recurso potestativo de reposición perante o Xurado Provincial de Clasificación de Montes Veciñais en Man Común de Ourense no prazo dun mes, ou ben directamente recurso contencioso-administrativo perante o Xulgado do Contencioso-Administrativo de Ourense, no prazo de dous meses contados desde o día seguinte ao desta notificación, de acordo co disposto no artigo 12 da citada Lei 13/1989, nos artigos 123 e 124 da Lei 39/2015, do 1 de outubro, do procedemento administrativo común das administracións públicas, e nos artigos 8 e 46 da Lei 29/1998, do 13 de xullo, reguladora da xurisdición contencioso-administrativa.

Ourense, 8 de maio de 2025

José Antonio Armada Pérez
Presidente do Xurado Provincial de Clasificación
de Montes Veciñais en Man Común de Ourense





ANEXO

