



GOBIERNO CIVIL

DE  
ORENSE

-18-6  
-1-  
5/a

Jurado P. de Montes en Mano Común

En sesión celebrada en la fecha que se indica, se adoptó el siguiente

A C U E R D O



En la Ciudad de Orense, a 28 FEB 1979

Visto, en el día de la fecha, por el Jurado Provincial de Montes en Mano Común, con asistencia de los señores que constan en acta, el presente expediente de clasificación de los montes denominados: "REGA y SIERRA PALMEIRO".

tramitado a instancia de la Administración Forestal, como perteneciente en régimen de comunidad germánica a los vecinos de la Armada del municipio de Cartelle.-

RESULTANDO: Que por los Servicios de Investigación Forestal se confeccionó la carpeta-ficha de los montes objeto de este expediente, conteniendo el croquis "mosaico" de fotografías aéreas, la situación jurídico-administrativa, con un estudio histórico de la evolución de la propiedad colectiva vecinal, estado de los montes en relación al Catálogo, Inventario y Registro de la Propiedad y la posición de la Administración Municipal, situación de hecho, para llegar a la conclusión de que tales montes son claramente definibles como montes vecinales en mano común, porque la posesión vecinal es pacífica y no interrumpida, desde tiempo inmemorial, en concepto de dueños, porque tienen una procedencia local, porque la propiedad ha permanecido indivisa y los aprovechamientos vienen siendo mancomunados, ligados a la condición de vecinos de sus beneficiarios, sin fijación de cuotas específicas; porque el Ayuntamiento presta aquiescencia a la posible calificación de vecinales en mano común.

RESULTANDO: Que en sesión del Jurado Provincial, de fecha 25 de octubre de 1978, se acordó iniciar expediente para la clasificación de los montes de referencia, designando como instructor a Don Juan Luis Castro Somoza, Abogado del Estado-Jefe - quien aceptó el cargo y procedió a su tramitación, librándose mandamiento para la anotación preventiva en el Registro de la Propiedad del Partido; también se acordó oír a todas las personas, organismos y corporaciones interesados, librándose comunicaciones a tal fin, dirigidas al Sr. Alcalde del Término municipal; Presidente de la Junta de Comunidad o Alcalde Pedáneo, Presidente de la Hermandad Sindical de Labradores y Ganaderos, Diputación Provincial y Sr. Ingeniero-Jefe del I. C. O. N. A., publicándose edictos en el Boletín Oficial de la Provincia y en el Tablón de Anuncios del Ayuntamiento.

RESULTANDO: Que evacuados los trámites anteriormente referidos, no se formuló oposición a la clasificación propuesta en la carpeta-ficha de investigación, y los vecinos de La Armada presentaron escrito manifestando que el monte en cuestión fue declarado de la propiedad del referido pueblo, por sentencia del Juzgado nº. 1 de Orense en el juicio nº. 155/1966, y en igual sentido se informó por el Distrito Forestal.



EL JURADO PROVINCIAL DE MONTES EN MANO COMUN, a la vista de los antecedentes y fundamentos de derecho expuestos, ACUERDA:

Clasificar el monte "REGA Y SIERRA DE PALMEIRO", de 34 = Has., tal como detalladamente se describe en la carpeta-ficha de investigación, situado al extremo Norte del término veci- = nal, cuyos linderos son: Norte, término municipal de Castrelã de Miño; Este, monte de Pereiros; Sur, fincas particulares de la Armada y Oeste, monte foral de San Pedro, como monte veci- = nal en mano común perteneciente en régimen de cotitularidad = germánica a los vecinos de la Armada, del municipio de Cartelle, a todos los efectos de la Ley de 27nde julio de 1968 y = su Reglamento de 26 de febrero de 1970.

Notifíquese esta resolución al Sr. Alcalde, Presidente o Representante de la Comunidad y Sr. Ingeniero-Jefe del I. C. O. N. A., a los que se les hará saber que contra esta resolución pueden interponer el recurso contencioso-administrativo, ante la Sala correspondiente de la Audiencia Territorial de La Coruña, en el plazo de DOS MESES, previo el de reposición ante este Jurado Provincial, en el plazo de UN MES, a partir del día siguiente a su notificación.

The block contains several handwritten signatures and stamps. At the top, there are four distinct signatures. Below them, the name "Ventura" is written in a cursive script. At the bottom, there is a large, bold signature that appears to be "M. M. M." or similar, with the word "Sr." printed to its left.

Sr.

Prov.	Munic.	Consid. Prop.	N. monte
OR	21	2.1	1

CLAVE DEL MONTE

• 3. - ESTADO FISICO

Ref. Índice

3.1 SITUACION. ALTITUD. ACCESOS.

Este monte "REGA Y SIERRA PALMEIRO" de vecinos de ARMADA está situado en el extremo N. del término vecinal, llegando al límite con término municipal de Castelo de Miño, si bien el límite correcto no es el que figura en el plano 1.25.000 antiguo del Instituto Geográfico, pues debe llegar más al N. según delinde posterior que no ha aportado a esta información.

El terreno es poco accidentado, de pendientes uniformes y relativamente suaves.

Tiene acceso directo por la carretera de Calanova a Barzal, por la carretera que de la anterior baja por Bouza a la de Oranxe a Cortegada, y por la pista forestal a Cote Novelle.

3.2 SUPERFICIE.

34 Has., obtenidas mediante planimetrado sobre 1/25.000.

3.3 LINDEROS.

N.- Término municipal de Castelo de Miño.  
 E.- Monte de Pereiros.  
 S.- Fincas particulares de Armado.  
 O.- Monte "Fural de San Pedro.

3.4 DESCRIPCION DEL PERIMETRO.

Los únicos límites destacables en el perímetro

Prov.*	Munic.*	Cantidad Prop.	N° monte
OR	21	2.1	1

Ref. Índice

CLAVE DEL MONTE

2.4  
3.4

de estos montes de ARMADA son:

- Por el O. divide con "Foral de San Pedro" según una línea de marcos subiendo hacia el N, hasta el límite con término municipal de Castrelo de Miño.
- Por el N. divide con término municipal de Castrelo de Miño siguiendo la mojonera hacia el E., siguiendo un nuevo deslinde distinto del que figura en las hojas antiguas del 1/25.000 del Instituto Geográfico.
- Por el E. divide con monte de Pereiros bajando hacia el S.E. según la vaguada inicial del arroyo de Reinoso hasta las fincas particulares.
- Por el S. sigue la poligonal del cierre de las fincas particulares de Armada.

3.5

OBSERVACION SOBRE LIMITE CON FINCAS PARTICULARES

El límite de estos montes de LA ARMADA con fincas particulares no puede ser muy preciso si se tiene en cuenta que algunas de éstas ocupan antiguos terrenos del monte indiviso. Se ha llegado con los límites de éste hasta donde hay seguridad o duda razonables de que puede pertenecer al mismo.

En el caso de que este monte fuera calificado como vecinal en mano común, tal vez fuera necesario un deslinde parcial en tal colindancia con particulares, siguiendo los criterios tenidos en cuenta en tal calificación.

LL

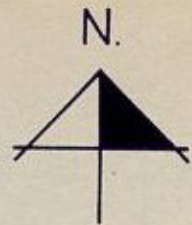

Término de Castrelo de Miño

Carretera de Barral a Celanova

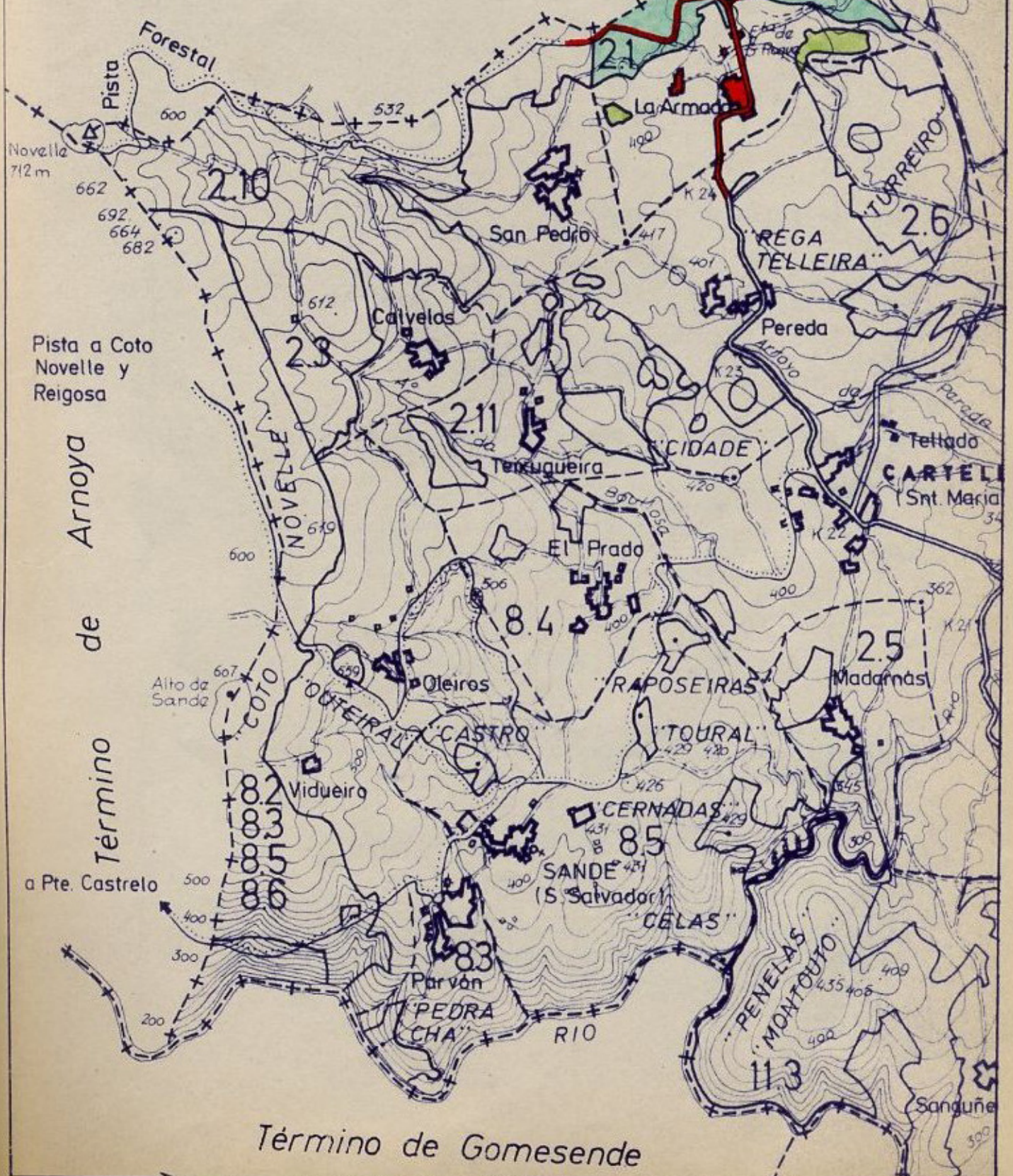

Pista a Coto Novelle y Reigosa

Arnoya de Arnoya

a Pte. Castrelo

Término de Gomesende



**Iván Rodríguez Jiménez**, secretario do Xurado Provincial de clasificación de montes veciñais en man común de Ourense

**CERTIFICO:**

Que na sesión do **11 de decembro de 2023** o Xurado adoptou, entre outros, o seguinte acordo:

**XVI.-** Solicitud de deslinde entre o MVMC "Regás", pertencente á CMMVVMC dos Pereiros, e o MVMC "Regás e Serra de Palmeiro", pertencente á CMMVVMC da Armada, no concello de Cartelle.

O informe do Servizo de Montes da Xefatura Territorial de Ourense de data 20 de abril de 2023 fai constar que a documentación achegada corresponde ao deslindamento do perímetro estremeiro entre o MVMC Regás pertencente á CMMVVMC dos Pereiros, e o MVMC Regás e Serra de Palmeiro, pertencente á CMMVVMC da Armada, dende o vértice 0 (o situado máis ao N) ata o vértice 8 (o situado máis ao S).

Logo de analizar os puntos e a súa localización, obsérvase que o deslindamento propiamente dito comeza no punto 1, tendo o vértice 0 a condición de punto auxiliar que permitiría pechar o esbozo real do MVMC Regás, tal e como se recoñece na propia acta da avinza.

De xeito análogo, o punto 8 tamén debera ter a consideración de punto auxiliar na medida en que está situado fóra dos esbozos dixitalizados de ambos montes.

O citado informe considera que a solicitude se axusta ao establecido no artigo 53 da Lei 7/2012, de 28 de xuño, de montes de Galicia, polo que propón ao Xurado Provincial a súa aprobación entre os vértices 1 e 7 indicados na acta de conciliación, tendo os vértices 0 e 8 a condición de puntos auxiliares que definen a dirección da liña nos tramos inicial e final.

O Xurado Provincial, tendo en conta o informe favorable do Servizo de Montes, aprobou a solicitude de deslinde.

Vº. e praxe

O Presidente do Xurado  
Luis Jorge Álvarez Ferro

SERVIZO XURÍDICO-ADMINISTRATIVO  
XEFATURA TERRITORIAL DE OURENSE  
CONSELLERÍA DO MEDIO RURAL  
Florentino L. Cuevillas, 4-6 baixo  
32071 Ourense  
Tel: +34 988 386 486  
xuridico.mediorural.ourense@xunta.gal  
mediorural.xunta.gal



**VI. ANUNCIOS****A) ADMINISTRACIÓN AUTONÓMICA****CONSELLERÍA DO MEDIO RURAL**

*ANUNCIO do 16 de xaneiro de 2024, do Xurado Provincial de Clasificación de Montes Veciñais en Man Común de Ourense, polo que se publica a Resolución do 16 de xaneiro de 2024, relativa á solicitude de deslindamento formulada polos representantes dos montes veciñais en man común Regás e Regás e Serra de Palmeiro, no concello de Cartelle.*

Examinada a solicitude de deslindamento formulada polos representantes do monte veciñal en man común (MVMC) Regás, pertencente á Comunidade de Montes Veciñais en Man Común (CMVMC) dos Pereiros, e mais o MVMC Regás e Serra de Palmeiro, pertencente á CMVMC da Armada, no concello de Cartelle, resultan os seguintes

Feitos:

Primeiro. O 30.9.2022 a CMVMC dos Pereiros presentou un escrito (Rexel 2022/2410147) en que solicita a aprobación dun deslindamento coa CMVMC da Armada.

Coa solicitude achegou a seguinte documentación:

- Acta de deslindamento.
- Certificacións dos acordos das respectivas asembleas xerais.
- Memoria e planos.
- Acta de conciliación levantada no Xulgado de Paz de Cartelle.

Segundo. O informe do Servizo de Montes da Xefatura Territorial de Ourense do 20 de abril de 2023 fai constar que a documentación achegada corresponde ao deslindamento do perímetro estremeiro entre o MVMC Regás, pertencente á CMVMC dos Pereiros, e o MVMC Regás e Serra de Palmeiro, pertencente á CMVMC da Armada, desde o vértice 0 (o situado máis ao norte) ata o vértice 8 (o situado máis ao sur).

Logo de analizar os puntos e a súa localización, obsérvase que o deslindamento propiamente dito comeza no punto 1, e o vértice 0 ten a condición de punto auxiliar que permitiría



pechar o esbozo real do MVMC Regás, tal e como se recoñece na propia acta da avinza. Porén, cómpre aclarar que o esbozo do dito monte non está sendo obxecto actualmente de proceso de revisión ningún que o modifique nestes termos, polo que se considera que a finalidade técnica do punto auxiliar, tendo en conta os actuais esbozos, é a de definir a dirección da liña no tramo anterior ao punto 1.

De xeito análogo, o punto 8 tamén debера ter a consideración de punto auxiliar na medida en que está situado fóra dos esbozos dixitalizados de ambos os montes.

O citado informe considera que a solicitude se axusta ao establecido no artigo 53 da Lei 7/2012, do 28 de xuño, de montes de Galicia, polo que propón ao Xurado Provincial a súa aprobación entre os vértices 1 e 7 indicados na acta de conciliación, e os vértices 0 e 8 teñen a condición de puntos auxiliares que definen a dirección da liña nos tramos inicial e final.

#### Consideracións legais e técnicas:

Primeiro. A presente resolución dítase ao abeiro do artigo 53 do Regulamento para a execución da Lei 13/1989, do 10 de outubro, de montes veciñais en man común, aprobado polo Decreto 260/1992, do 4 de setembro, e de conformidade co disposto na Lei 39/2015, do 1 de outubro, do procedemento administrativo común das administracións públicas.

Segundo. O artigo 53 da Lei 7/2012, do 28 de xuño, de montes de Galicia, recolle o procedemento que se seguirá no deslindamento entre montes veciñais en man común e establece que o xurado provincial de montes veciñais en man común, logo do exame da documentación presentada, ditará resolución que será publicada no *Diario Oficial de Galicia* e notificada ás comunidades interesadas.

De acordo cos feitos e fundamentos de dereito expostos, e tendo en conta o informe favorable do Servizo de Montes do día 20 de abril de 2023, o Xurado Provincial de Montes Veciñais en Man Común acordou, por unanimidade, o día 11 de decembro de 2023:

Aprobar o acto de conciliación acadado polas xuntas reitoras do MVMC Regás, pertencente á CMVMC dos Pereiros, e do MVMC Regás e Serra de Palmeiro, pertencente á CMVMC da Armada, no concello de Cartelle.

Contra esta resolución, que pon fin a vía administrativa, poderase interpoñer recurso potestativo de reposición perante o Xurado Provincial de Clasificación de Montes Veciñais



en Man Común de Ourense no prazo dun mes, ou ben directamente recurso contencioso-administrativo perante o Xulgado do Contencioso-Administrativo de Ourense, no prazo de dous meses contados desde o día seguinte ao desta notificación, de acordo co disposto nos artigos 123 e 124 da Lei 39/2015, do 1 de outubro, do procedemento administrativo común das administracións públicas, e nos artigos 8 e 46 da Lei 29/1998, do 13 de xullo, reguladora da xurisdición contencioso-administrativa.

Ourense, 16 de xaneiro de 2024

Luis Jorge Álvarez Ferro  
Presidente do Xurado Provincial de Clasificación  
de Montes Veciñais en Man Común de Ourense

CVE-DOG: ssfkk6n6-k4p5-xn79-9mp6-p6zz4jpxuyy5



576300

576400

576500

576600

576700

576800

576900

577000

577100

577200

4680600

4680500

4680400

4680300

4680200

4680100

4680600

4680500

4680400

4680300

4680200

4680100

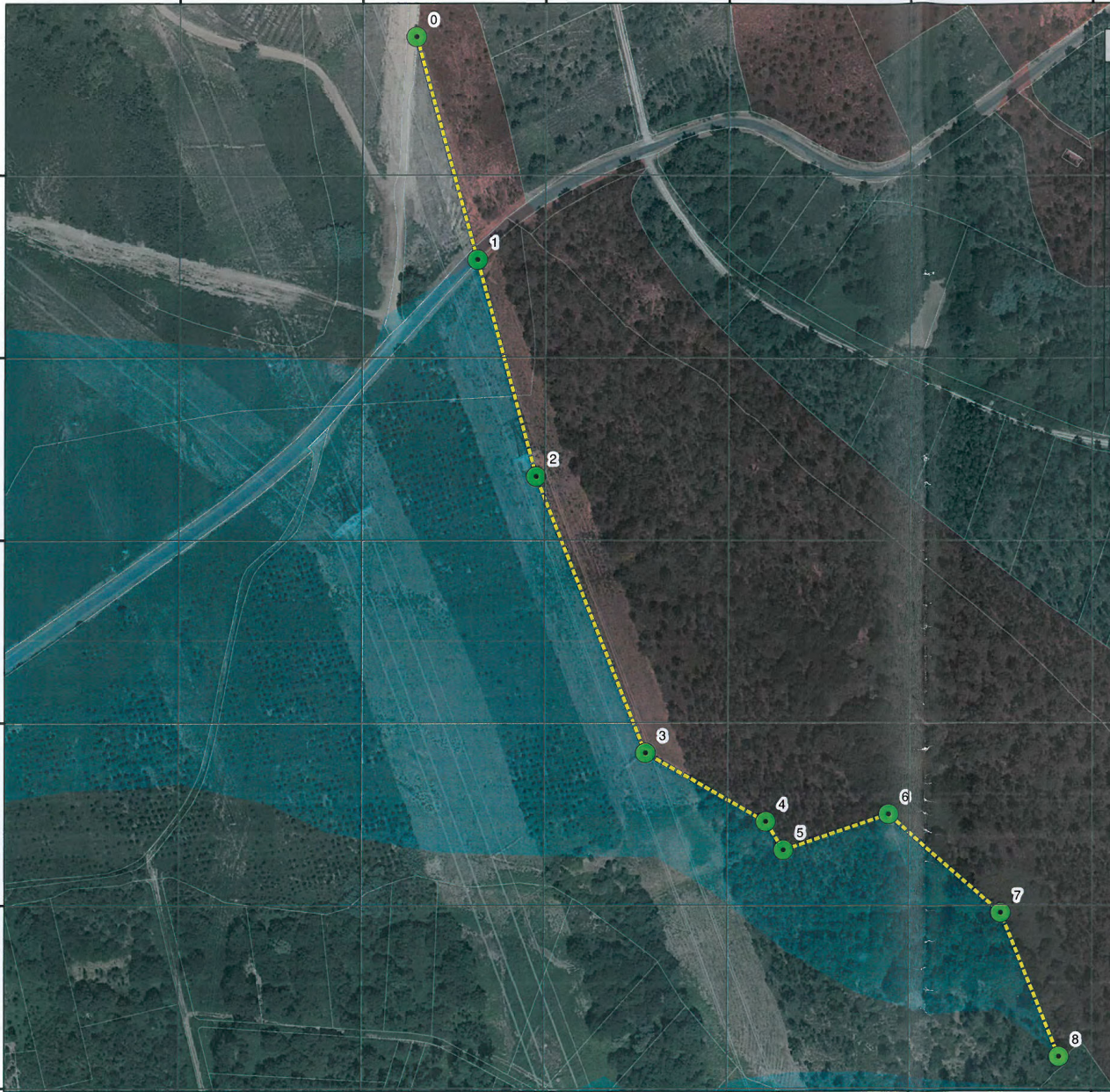

Punto	Coord X	Coord Y	Descripción
0	576429	4680676	Prolongación en línea recta desde el punto nº 1 hasta este punto auxiliar nº 0 que servirá como referencia para cerrar el croquis
1	576463	4680553	Situado en la carretera. Sigue en línea recta en dirección sur-sureste hasta el punto nº 2
2	576495	4680435	Punto situado bajo el tendido eléctrico de alta tensión diez metros aguas abajo del apoyo, en las coordenadas referidas. Sigue en línea recta en dirección sur-sureste hasta el punto nº3
3	576555	4680283	Bajo el tendido en la confluencia de antiguos surcos que definían la antigua parcela al sur, en las coordenadas expuestas. Sigue en línea recta en dirección sureste hasta el punto nº 4
4	576621	4680246	En los vestigios de un antiguo linde entre parcelas, en el margen oriental de la servidumbre de la línea eléctrica, en las coordenadas expuestas. Sigue en línea recta en dirección sur-sureste hasta el punto nº 5
5	576631	4680230	En las coordenadas expuestas. Sigue en línea recta en dirección este-noreste hasta el punto nº 6
6	576689	4680250	Situado en las coordenadas expuestas. Sigue en línea recta en dirección sur-sureste hasta el punto nº 7
7	576750	4680196	En las coordenadas expuestas. Sigue en línea recta en dirección sur-sureste hasta el punto nº 8
8	576782	4680117	Punto donde termina la colindancia entre el MVMC de Regás y el MVMC de Regás e Serra de Palmeiro



**Leyenda**

- Puntos deslinde
- Línea deslinde
- Catastro rústica concello Cartelle
- Límite MVMC Regás tras el deslinde
- Límite MVMC de Regás e Serra de Palmeiro tras el deslinde

TÍTULO:-  
**ACUERDO DE DESLINDE ENTRE EL M.V.M.C DE REGÁS Y EL M.V.M.C. DE REGÁS E SERRA DE PALMEIRO**

PROMOTOR: <b>C.M.V.M.C. OS PEREIROS</b>		INFORMACIÓN CARTOGRÁFICA: SISTEMA DE REFERENCIA: ETRS89 PROYECCIÓN: UTM HUSO 29		
PLANO: Deslinde sobre ortofotografía y catastro		EMPRESA CONSULTORA: <b>Servitec</b> mediadora o.ia		
ESCALA:	PLANO Nº: <b>3</b>	FIRMA:	Fdo: IGNACIO VIZCAÍNO ÁLVAREZ (col. 5039)	
FECHA: Enero 2022				

En representación de la CMVMC de Os Pereiros

En representación de la CMVMC de A Armada

Fdo. Presidente  
SECUNDINO VAZQUEZ VILLAR

Fdo. Secretario/a  
ANTONIO FERNANDEZ VILLAR

Fdo. Presidente  
JOSÉ MANUEL ALVAREZ IGLESIAS

Fdo. Secretario/a  
JOSE VILLAR COBELAS

**Iván Rodríguez Jiménez**, secretario do Xurado Provincial de clasificación de montes veciñais en man común de Ourense

**CERTIFICO:**

Que na sesión do **4 de novembro de 2024** o Xurado adoptou, entre outros, o seguinte acordo:

**XX.-** O segundo asunto refírese á modificación do perímetro e superficie de varios montes veciñais como consecuencia do remate de varias zonas de concentración parcelaria. Os montes afectados son os seguintes: MVMC "Fontela", "Lomba dos Costeiros", "Lombo do Corgo", "Veiga" e "Veiga de Brandela" (ZCP da Graña, Xunqueira de Ambía); MVMC "Comunal de Amoroce" (ZCP de Amoroce, Celanova); MVMC "Costa Barrosa", "Costa Barrosa e Asnela", "De Madarnás", "Penelas", "Regás", "Regás e Serra de Palmeiro", "Reigoso" e "Turreiro, Regatelleira, Cidade e Penelas" (ZCP de Cartelle, Cartelle); MVMC "De Espiño" e "Montes de Videferre" (ZCP de Espiño-Videferre, Oímbra); MVMC "Do Circo" (Mandín) e "Do Circo" (Feces de Cima) (ZCP de Mandín, Verín) e MVMC "Montes de Oímbra", "Outeiro de Pendón e Veiga", "Touza do Vello e Veiga" e "Xieira e Veiga" (ZCP de Mourazos, Verín).

Vº. e prace

O Presidente do Xurado

José Antonio Armada Pérez



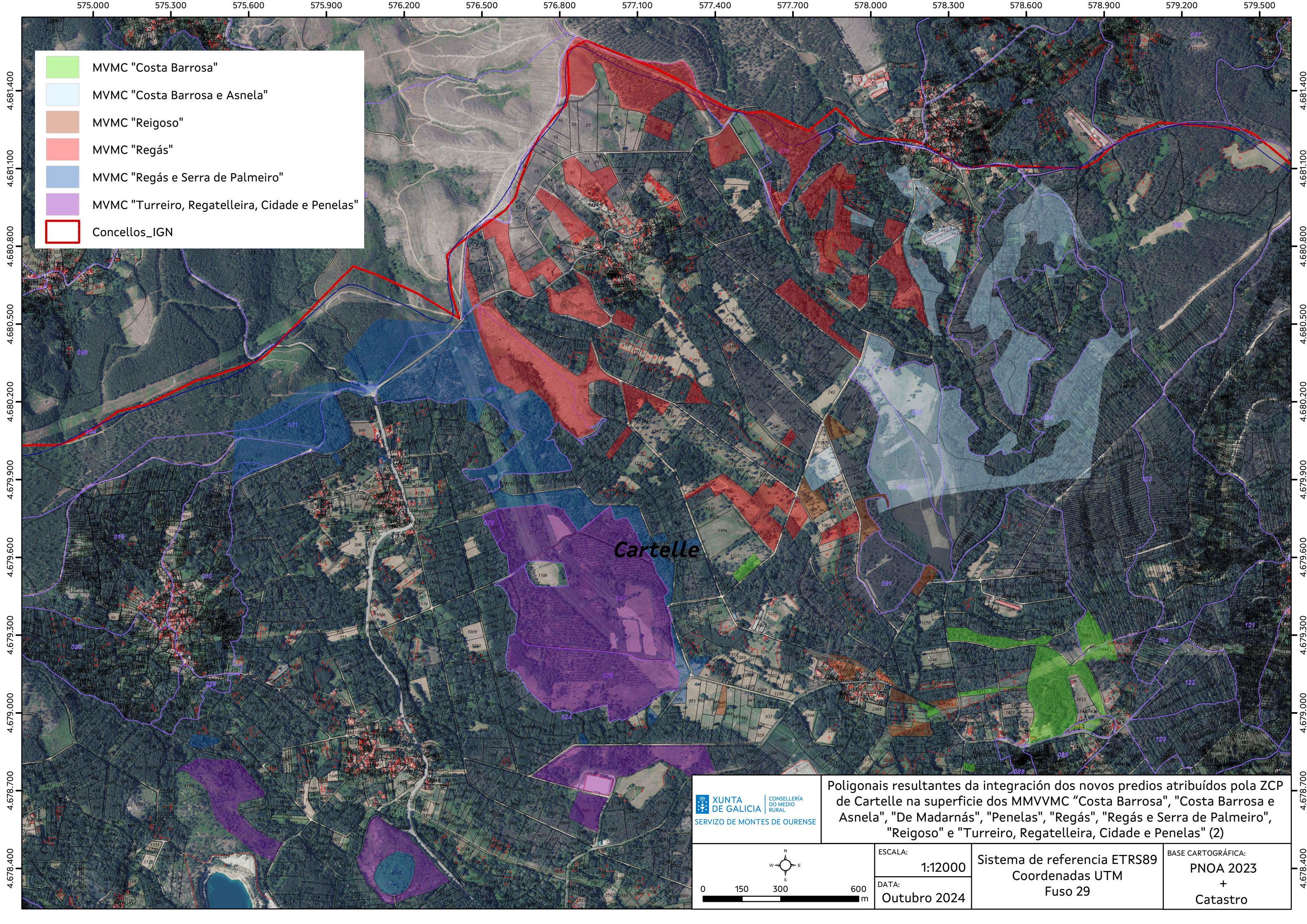

- MVMC "Costa Barrosa"
- MVMC "Costa Barrosa e Asnela"
- MVMC "Reigoso"
- MVMC "Regás"
- MVMC "Regás e Serra de Palmeiro"
- MVMC "Turreiro, Regatelleira, Cidade e Penelas"
- Concellos\_IGN

**Cartelle**

**XUNTA DE GALICIA**  
 CONSELLERÍA DO MEDIO RURAL  
 SERVIZO DE MONTES DE OURENSE

Poligonais resultantes da integración dos novos predios atribuídos pola ZCP de Cartelle na superficie dos MMVVMC "Costa Barrosa", "Costa Barrosa e Asnela", "De Madarnás", "Penelas", "Regás", "Regás e Serra de Palmeiro", "Reigoso" e "Turreiro, Regatelleira, Cidade e Penelas" (2)

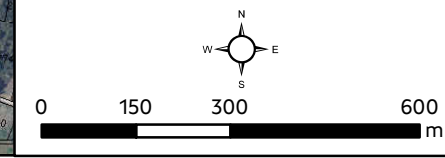

ESCALA:  
**1:12000**  
 DATA:  
**Outubro 2024**

Sistema de referencia ETRS89  
 Coordenadas UTM  
 Fuso 29

BASE CARTOGRÁFICA:  
**PNOA 2023**  
 +  
**Catastro**