

Miembros del Jurado:

En la Ciudad de Orense, a 13  
de 12 de  
mil novecientos setenta y tres.-----

Visto por el Jurado Provincial de Montes en Mano Común el expediente de clasificación del Monte denominado COMUNAL DE RIVAS.-----  
----- del término Municipal de Castrelo del Valle, a los efectos de la Ley 52/1.968 de 27 de Julio y su Reglamento de 26 de Febrero de 1.970, y -----



RESULTANDO: Que este Jurado, en sesión de 28 de Enero de 1.972 acordó clasificar los montes del expresado término municipal y designar Instructor del expediente al Sr. Jefe de la Sección Provincial de Administración Local, D. Vicente Alonso Pérez, a quién se remitió la pertinente documentación, integrada por la información previa practicada por la Dirección General de Montes, Caza y Pesca Fluvial, compuesta por un índice-clave de entidades, un índice de montes agrupados por comunidades propietarias con un plano general, y una carpeta-ficha de cada monte.-----

RESULTANDO: Que aceptado el cargo por el Instructor se inició la tramitación del expediente, uniéndose al mismo la documentación antes mencionada, conteniendo la carpeta-ficha de este monte los siguientes datos: A) Representación gráfica del monte; B) Informe sobre su estado jurídico-administrativo con referencia a antecedentes de la propiedad, documentación, datos de Registros, Inventarios y Archivos, relación con el Catálogo de Montes de Utilidad Pública, punto de vista de la Administración Municipal, situación de hecho, actitud de la comunidad propietaria en relación con la Ley 52/1968 y conclusión sobre la propiedad de acuerdo con dicha Ley; C) Estado físico del monte, con referencia a situación, altitud, accesos, superficie, linderos y descripción del perímetro; D) Estado económico, con detalle de su estado forestal, especies, aprovechamientos, régimen de aprovechamientos, usos, ordenanzas, consorcios, contratos, ocupaciones, concesiones, etc.- E) Integración del monte en Comunidades mas amplias, y F) Anejos.- En la expresada documentación, y de acuerdo con la información practicada, se atribuye la propiedad y disfrute del monte a la comunidad vecinal del pueblo de RIVAS, de la Parroquia de San Vicente de Rivas.----- del expresado término municipal de Castrelo del Valle.-----



RESULTANDO: Que interesada del Registro de la Propiedad de Verín la anotación preventiva del monte a los efectos del artículo 18 del Reglamento de 26 de Febrero de 1.970, manifestó el Sr. Registrador quedaba en suspenso la anotación por no figurar inscrito el monte, notificándose seguidamente la iniciación y tramitación del expediente al Ayuntamiento de Castrelo del Valle, a los vecinos afectados por medio de edicto en el Tablón Municipal y en el Boletín Oficial de la Provincia del día 23 de septiembre de 1.972, número 219, a la Diputación Provincial y a la Jefatura Provincial del Instituto Nacional para Conservación de la Naturaleza, figurando en el expediente los pertinentes justificantes de estas notificaciones.

RESULTANDO: Que el Ayuntamiento de Castrelo del Valle en sesión plenaria de 28 de Octubre de 1.972 acordó lo siguiente: "1º.- Que en virtud de que el Ayuntamiento, a partir del año 1.946, hizo entrega de los montes catalogados y de los de Pepín, Nocado y Castrelo del Valle a la Excmª. Diputación Provincial y al Patrimonio Forestal del Estado para su repoblación, realizando varios desembolsos y otros servicios para que la repoblación se llevara a cabo, considera muy justo y equitativo que la hacienda municipal perciba parte de los beneficios que puedan obtenerse de los referidos montes.- 2º. Que con motivo del Salto de "Las Portás" que se halla en plena construcción en Veiga de Camba, Sierra Seca y Agregados de la Parroquia de Campobecerros, la mayor parte repoblada hace bastantes años, por tal motivo tiene que abonar la Compañía constructora varios millones de pesetas.- Que de esta cantidad perciba el Ayuntamiento un porcentaje prudencial con el fin de llevar el teléfono a los pueblos de Campobecerros, Fuentefría, Servoy, Gondulfes, Nocado y otros pueblos carentes de tan importante servicio y realizar otras mejoras de caracter comunitario".- - - - -

RESULTANDO: Que el Ilmo. Sr. Presidente de la Diputación Provincial de Orense, con escrito 1200 de 14 de Noviembre de 1.972 remite fotocopia de antecedentes facilitados por la Jefatura Provincial del ICONA, y este mismo Organismo remite escrito número 1296 de 18 de Septiembre del mismo año, en el que con relación a este monte se manifiesta que parte del mismo figura incluida en el consorcio para repoblación forestal aprobado a través de la Excmª. Diputación Provincial, como monte "Pepín".- - - - -

RESULTANDO: Que en la información previa de la Administración Forestal se manifiesta que la parcela VAL DOS TOXOS, en disputa entre las Comunidades de Pepín y Rivas, parece pertenecer a este último pueblo, en atención a razones topográficas, sin que los vecinos afectados hayan presentado alegaciones ni documentación de ningún género, aparte de la información previa de la Administración Forestal.- - - - -



RESULTANDO: Que con fecha 12 de Enero actual, y en vista de no haberse recibido mas documentación, ni formulado mas alegaciones, ni efectuada comparecencia alguna, estimándose debidamente documentado el expediente, se acordó dar por concluida su instrucción, y someterlo a la resolución de este Jurado.- - - - -

RESULTANDO: Que en la sustanciación del presente expediente se han cumplido los trámites y formalidades que establecen la Ley de Montes Vecinales en Mano Común, de 27 de Julio de 1.968, su Reglamento de 26 de Febrero de 1.970, y la Ley de Procedimiento Administrativo de 17 de Julio de 1.958.- - - - -

VISTOS los preceptos citados y demás concordantes y de general aplicación.- - - - -

CONSIDERANDO: Que este Jurado Provincial de Montes en Mano Común tiene jurisdicción y competencia para conocer del presente expediente de clasificación, iniciado de oficio por acuerdo del mismo, a tenor de lo dispuesto en los artículos 10 y 11 de la Ley de 27 de Julio de 1.968 y 10 y 18 de su Reglamento.-----

CONSIDERANDO: Que para determinar si un monte merece la calificación de "VECINAL EN MANO COMUN" se hace preciso concretar si en el mismo se dan o concurren los requisitos reales exigidos en los artículos 1º. de la Ley de Montes Vecinales en Mano Común y 1º. de su Reglamento, a saber: A) Que su pertenencia esté atribuida a un núcleo o grupo vecinal en régimen de copropiedad germánica o en mano común, y B) Que tal comunidad de vecinos no se halle constituida formalmente en Entidad Municipal; cuestiones que, en definitiva, suponen una declaración de propiedad, y ésta, según reiterada Jurisprudencia del Tribunal Supremo, exige dos requisitos sustanciales: 1º.- Identidad de la cosa cuya propiedad se pretende, y 2º.- Justificación del derecho de propiedad cuya declaración se solicita.-----

CONSIDERANDO: Que por lo que se refiere a la identificación física del monte objeto de este expediente de clasificación, son suficientemente expresivos los datos contenidos en la información previa facilitada por la Administración Forestal, relativa a la representación gráfica del monte y a su estado físico, de cuyos datos resulta:

DENOMINACION: El monte objeto de este expediente se conoce con la denominación general de "COMUNAL DE RIVAS", englobando multitud de parajes con nomenclatura particular.-----

SITUACION: El monte Comunal de Rivas está situado en torno al pueblo del mismo nombre, formando casi término redondo, cortado por fincas particulares de las riberas del Río Rivas, y algún otro valle secundario.-----

SUPERFICIE: Tiene una superficie de CIENTO SETENTA Y SIETE Hectáreas (177 Has).-----

LINDEROS: Norte: Monte Comunal de Pepín y monte comunal de Vilar.- Sur: Monte Comunal de Gondulfes, camino que va de Servoy a Castrelo y fincas particulares.- Este: Fincas particulares de Servoy en el Río de Vilar y fincas particulares de Rivas.- Oeste: Fincas particulares de Rivas y monte vecinal de Pepín.-----

PERIMETRO: Lindero Norte: Empezando por VAL DOS TOXOS, en el extremo N.O. del monte, va lindando con el monte vecinal de Pepín, primero bajando por una loma en dirección S.E. hasta Candaira; de aquí sigue en dirección N.E. hasta "As Carbada" donde están las "tres rayas" de este monte con el de Pepín y Vilar; de aquí en dirección O-E. sigue limitando con montes de Vilar hasta FERONLLE ya en el límite con fincas particulares del Río de Vilar.- Lindero Este: La poligonal de las fincas particulares de Servoy en el Río Vilar y las fincas particulares de Rivas, desde Feronlle en el límite con Vilar hasta LOS FRILES al S. en el límite con Gondulfes.- Lindero Sur: Desde "Los Friles" va lindando con el monte de Gondulfes, en dirección S.O. por el camino de Servoy a Castrelo, hasta cruzar con el camino de Gondulfes a Rivas.- Lindero Oeste: Empezando en el extremo S.O. del monte, en las "tres rayas" de este con el de "Queimada de Mondelos" de Gondulfes y el "Calaiño" de Pepín, toma dirección S-N. por el camino de Gondulfes a Rivas, cruza las fincas particulares con dirección al "Alto del Calvario"; de aquí sube por la divisoria de Aguas entre Pepín y Rivas, por "Xeixos de Val do Bacelo" hasta "Val dos Toxos" donde se comenzó.-----

Con ello queda incluida en este monte la parcela denominada VAL DOS TOXOS, que le disputaban los vecinos de Pepín.-----



CONSIDERANDO: Que de los datos y antecedentes obrantes en el expediente se evidencia que el monte de referencia ha venido siendo aprovechado consuetudinariamente, y desde tiempo inmemorial, por los vecinos de 1 pueblo de RIVAS.

del término municipal de Castrelo del Valle,  
en régimen de Comunidad, sin asignación de cuotas individuales de propiedad, y en forma indistinta y común, características que con toda precisión tipifican un régimen de copropiedad en mano común, tal como es definido por el artículo 2º. del Reglamento de 26 de Febrero de 1.970.- Por lo que es forzoso concluir que el monte reúnen todas las condiciones y requisitos para que deba ser clasificado como MONTE VECINAL EN MANO COMUN, perteneciente a los vecinos del pueblo de Rivas, del expresado término municipal.

CONSIDERANDO: Que el monte no figura inscrito en el Registro de la Propiedad, ni en el Inventario de Bienes Municipales, ni en el Catálogo de los de Utilidad Pública; pero sí está afectado por consorcio para repoblación forestal, ya que parte del monte está consorciado, a través de la Excmª. Diputación Provincial, como monte PEPIN, por lo que debe ser revisado tal consorcio a fin de adaptarlo al régimen de aprovechamientos previsto en la Ley de 27 de Julio de 1.968, de acuerdo con su disposición final segunda, y la misma final 2ª. de su Reglamento.

Este JURADO PROVINCIAL DE MONTES EN MANO COMUN, en sesión celebrada en el día de la fecha, y a la vista de los antecedentes y consideraciones reseñadas, ACUERDA: Clasificar el monte "COMUNAL DE RIVAS", del término Municipal de Castrelo del Valle, tal como ha quedado descrito, como MONTE VECINAL EN MANO COMUN; perteneciente en régimen de Comunidad germánica a los vecinos de RIVAS, a todos los efectos previsto en la Ley de 27 de Julio de 1.968 y su Reglamento de 26 de Febrero de 1.970, y con sujeción a las consideraciones expuestas en la presente Resolución.

P.O. del ~~Autónomo~~ ~~Barcos~~ ~~Blancos~~



PH.  
[Multiple handwritten signatures and scribbles covering the bottom half of the page]

Prov.º	Munic.º	Comunidad Prop.º	N.º monte
OR	22	6.2	1

CLAVE DEL MONTE

● 3.- ESTADO FISICO

Ref.º Indice

3.1 SITUACION. ALTITUD. ACCESOS.

EL COMUNAL DE RIVAS está situado en torno al pueblo del mismo nombre, formando casi término redondo que queda cortado por las fincas particulares de las riberas del río de Rivas y algún otro valle secundario.

Es un monte de cotas poco elevadas, con una altitud media cercana a los 600 m.

Tiene acceso directo por la carretera que desde a Verín suve a Campobecárros.

3.2 SUPERFICIE

177 Has., obtenidas mediante planimetrado sobre 1/25.000.

En caso de prevalecer la opinión de los vecinos de Papín, en el sentido de que la parcela Val dos Toxás pertenezca a aquel monte, este comunal de Rivas quedaría reducido a una superficie de 166 Has.

Prov.*	Munic.*	Comunidad Prop.*	N.º monte
OR	22	6,2	1

Ref.\* Indice

CLAVE DEL MONTE

**3.3 LINDEROS**

N.- Monte COMUNAL DE PEPIN (22-6.1-1), y monte

E.- COMUNAL DE VILAR (22-9.4-1).

E.- Fincas particulares de Servoy en el rio de Vilar y fincas particulares de Rivas.

S.- Monte COMUNAL DE GONDULFES (22-3-1), camino que va de Servoy a Castrelo y fincas particulares.

O.- Fincas particulares de Rivas y monte vecinal de Pepin (22-6.1-1).

**3.4 DESCRIPCION DEL PERIMETRO**

Lindero N.- Empezando por "VAL DOS TOXAS" en el extremo N.O. del monte, va lindando con el monte vecinal de Pepin, primero bajando por una loma en direcci3n S.E. hasta "CANDAIRA", de aqui sigue en direcci3n N.E. hasta "As Carbada", donde est3n las "tres rayas" de este monte con el de Pepin y el de Vilar. De aqui, en direcci3n O-E, sigue limitando con monte de Vilar hasta "Feronlla", ya en el l3mite con fincas particulares del Rio de Vilar.

Lindero E.- La poligonal de las fincas particulares de Servoy en el Rio Vilar y

Prov.º	Munic.º	Comunidad Prop.º	N.º monte
OR	22	6.2	1

Ref.º Índice

CLAVE DEL MONTE

\*\*\*

3.4

y fincas particulares de Rivas, desde FERONLLE en el límite con Vilar, hasta LOS FRILES al S. en el límite con Gondulfes.

Lindero S.- Desde "Los Friles", va lindando con el monte de Gondulfes, en dirección S.O. por el camino de Servey a Castrelo, hasta cruzar con el camino de Gondulfes a Rivas.

Lindero O.- Empezando en el extremo S.O. del monte, en las "tres rayas" de este monte con el "Queimada de Mondelos" de Gondulfes y con el "Calaiños" de Pepín, toma la dirección S-N. por el camino de Gondulfes a Rivas, cruza las fincas particulares con dirección al "Alto del Calvario"; de aquí sube por la divisoria de aguas entre Pepín y Rivas, por "Xeixos de Val de Bacelo" hasta "Val dos Toxás", donde se comenzó.

Con lo descrito en este perímetro por los vecinos de Rivas, entre los puntos "Xeixos de Val de Bacelo" hasta "Candaira", pasando por "Val dos Toxás", no están conformes los vecinos de Pepín que reclaman para sí esta parcela de "Val dos Toxás"; no obstante la topografía parece dar la razón a los de Rivas y así se considera en esta información, en principio.





Na sesión do Xurado Provincial de Clasificación de Montes Veciñais en Man Común de Ourense, de data 28 de outubro de 2003, tómasse en consideración a acta de data 29 de xullo de 2003 da conciliación celebrada con acordo, no Xulgado de Paz de Castrelo do Val, relativa ós lindeiros entre os montes veciñais en man común denominados "Comunal de Vilar", clasificado o 1 de xullo de 1974 para Vilar e "Comunal de Rivas" clasificado o 13 de decembro de 1973 para Rivas, ambos no concello de Castrelo do Val.

Mediante o acordo alcanzado na citada conciliación e a documentación complementaria aportada (certificacións expedidas polos secretarios das comunidades implicadas relativas ás asembleas nas que se adoptou o acordo relativo á modificación de lindeiros e facultouse ós respectivos presidentes para levar a efecto o acto de conciliación), ponse de manifesto a vontade clara dos conciliados - comunidade de Rivas -, de recoñecemento da pretensión dos conciliantes - comunidade de Vilar - de modificación do lindeiro entre os montes veciñais en man común da súa propiedade, "Comunal de Rivas" e "Comunal de Vilar" respectivamente, descrito da forma seguinte:

*"Empezando por el extremo Noroeste, desde la Regata Grande en dirección Sureste pasando por Fregueiriñas hasta las fincas particulares de As Ribeiras"*

Visto o informe do Servicio de Montes e Industrias Forestais

Tendo en conta que avirse á demanda é unha institución permitida no noso ordenamento xurídico como manifestación de conformidade coa petición contida na mesma que implica o abandono da acción, e a conciliación de alcanzarse acordo, orixina o efecto xurídico material dun convenio análogo á aceptación da demanda.

Procede a execución da acta de conciliación, realizando as correccións necesarias.

Ourense, 28 de outubro de 2003.

*[Handwritten signatures and stamps]*

**PROVINCIAL DE MONTES VECIÑAIS EN MAN COMÚN OURENSE XURADO**

**PROVINCIAL DE MONTES VECIÑAIS EN MAN COMÚN OURENSE XURADO**

CONSELLERÍA DE MEDIO AMBIENTE ORIGINAL de 200.....  
 Ourense, o [ ] de 200.....  
 Asdo: [ ]

DON DOMINGO MARTÍNEZ LÓPEZ, SECRETARIO DEL JUZGADO DE PAZ DE CASTRELO DO VAL (OURENSE)

CERTIFICO: Que en el libro de actos de conciliación existente en este Juzgado aparece una del año 2003 que copiada literalmente dice:

En la Sala Audiencia del Juzgado de Paz de Castrelo do Val, siendo la hora de las nueve y treinta del día veintinueve de julio de dos mil tres, ante el Sr. Juez de Paz, asistido del Secretario, comparecen para la celebración del presente Acto Conciliatorio, como demandante D. Valentín Salgado Castro, como Presidente de la Junta Rectora del Monte Vecinal en Mano Común del pueblo de Vilar, y como demandados D. Cesáreo Salgado Carrajo, como Presidente de la Junta del Monte Vecinal en Mano Común del pueblo de Rivas.

Abierto el acto por el Sr. Juez y concedida la palabra a la parte demandante, se afirma y ratifica en el contenido de la papeleta de demanda.

Por la parte demandada contesta que está de acuerdo con todos los puntos de demanda.

Por lo cual se da por terminado el acto CON AVENENCIA, que firman todos los asistentes, después del Sr. Juez de Paz del que yo, Secretario, doy fe.

Lo relacionado concuerda fielmente con su original al que me remito, expidiendo la presente a petición del actor D. Valentín Salgado Castro que firmo en Castrelo do Val a dos de septiembre de dos mil tres.

Vº Bº  
El Juez de Paz

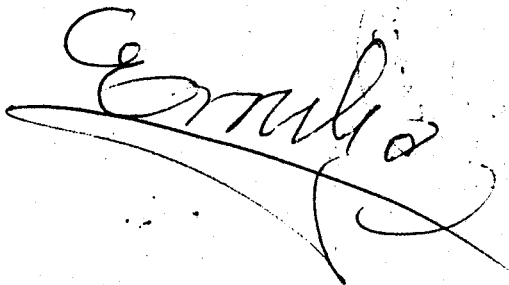

El Secretario

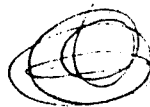

## AL JUZGADO DE PAZ DE CASTRELO DO VAL

**D.Valentín Salgado Castro**, titular del D.N.I.: 34.989.268 – N , como Presidente de la Junta Rectora del Monte Vecinal en Mano Común del pueblo de Vilar, en el Ayuntamiento de Castrelo do Val, ante el Juzgado comparezco y

DIGO:

Que intento celebrar **ACTO CONCILIATORIO** previo al ejercicio de las acciones que la Ley me concede, con D.Cesáreo Salgado Carrajo, como Presidente de la Junta del Monte Vecinal en Mano Común del pueblo de Rivas, Ayuntamiento de Castrelo do Val, teniendo como base del mismo los siguientes

HECHOS:

PRIMERO.- Para que se reconozca que el linde entre los Montes Vecinales en Mano Común de los pueblos de Vilar y Rivas, es el siguiente:

Empezando por el extremo Noroeste, desde la Regata Grande en dirección Sureste pasando por Fregueiriñas hasta las fincas particulares de As Ribeiras.

SEGUNDO.- Que en consecuciase avenga a reconocer los citados lindes, ya que, en caso contrario, se procederá a ejecutar cuantas acciones legales puedan asistir al conciliante en defensa de sus derechos sobre el monte.

Por lo expuesto, al Juzgado, respetuosamente

SUPLICO

Que teniendo por presentado este escrito, se digne admitirlo y tener por formulada demanda de conciliación contra D. Cesáreo Salgado Carrajo, en calidad de Presidente de la Junta Vecinal de Montes en Mano Común del pueblo de Rivas, señalando día y hora para la celebración del acto y citando a las partes a la comparecencia, de cuyo resultado se expidan las certificaciones que se solicitan, por ser de justicia.

Castrelo do Val , a Catorce de Junio de 2.003

EL PRESIDENTE

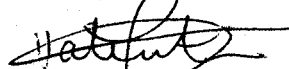

Fdo.: Valentín Salgado Castro

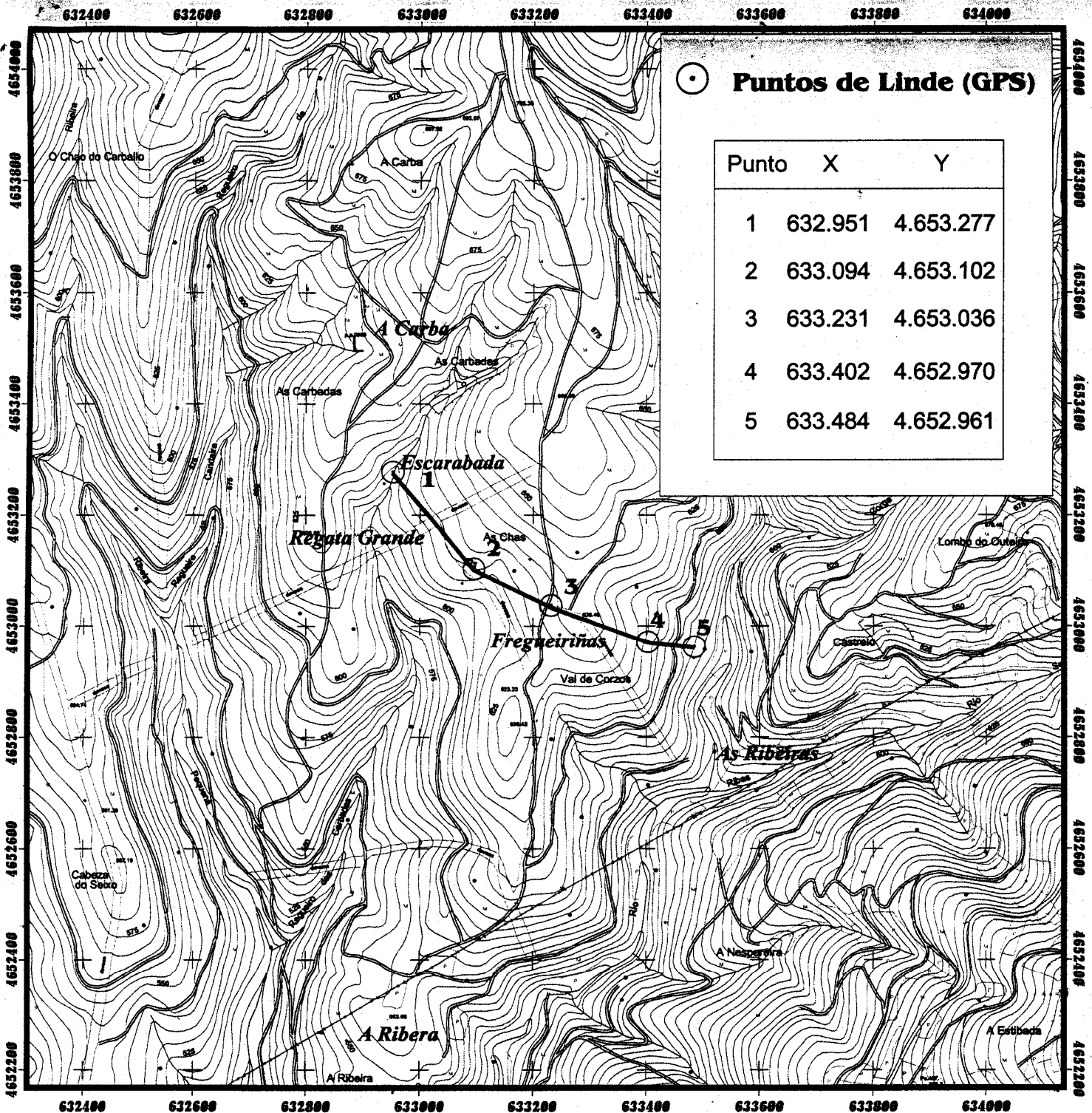

○ Puntos de Linde (GPS)

Punto	X	Y
1	632.951	4.653.277
2	633.094	4.653.102
3	633.231	4.653.036
4	633.402	4.652.970
5	633.484	4.652.961

## Conciliación Rivas - Vilar

Límite Concilio

Infraestructuras

- Carretera
- Cortafuegos
- Ferrocarril
- Línea Eléctrica
- Pista Forestal
- Camino
- Calle
- Punto de Agua

- Marco
- Núcleo de Población
- Muro, Pared o Tapia
- Alambrada, Cercas Metálicas
- Iglesia
- Edificio Público o singular
- Edificio Privado
- Edificio en Construcción
- Muro de Contención
- Vértice Geodésico 1°, 2°, 3° orden

- Vértice Topográfico - Pto. de Apoyo
- Límite de Provincia
- Límite de Término Municipal
- Límite de Paroquia
- Límite de Cultivo
- Curso de Agua - Arroyo
- Canal
- Presa
- Manantial - Fuente - Pozo
- Piscina - Estanque - Transformador
- Torre Metálica - Poste - Farola
- 625,5 Curvas de Nivel - Cotas
- Curvas de Depresión
- Seto
- Masa Arboleda



CARLOS MARTINEZ ALONSO, Secretario do Xurado Provincial de clasificación de montes veciñais en man común de Ourense

CERTIFICO:

Que en sesión celebrada por este Xurado en data 14 de outubro de 2008 adoptouse entre outros o acordo seguinte:

**9.- Contando co informe favorable do Servizo de Montes e I.F. acordase estimar a conciliación de estremas realizada entre os pobos de Pepín e de Ribas, do concello de Castrelo do Val e que se tome nota no Rexistro correspondente.**

E para que conste e a sua comunicación aos interesados, expido a presente en Ourense a vintedous de outubro de 2008.



DON DOMINGO MARTINEZ LOPEZ; SECRETARIO DEL JUZGADO DE PAZ DE  
CASTRELO DO VAL (ourense).

CERTIFICA: Que hai un acto conciliatorio con su copia de demanda  
que dice:

ACTO CONCILIATORIO

En la Sala Audiencia del Juzgado de Paz de Castrelo do Val, siendo la hora de  
las doce del dia Siete de abril de dos mil cinco, ante el Sr. Juez de Paz, asistido del  
Secretario, comparecen para la celebración del presente Acto Conciliatorio, como  
demandante D. Francisco Martinez Rojas, como Presidente de la Junta Rectora del  
Monte Vecinal en Mano Comun de Pepin, y como demandado D. Cesáreo Salgado  
Carrajo, como Presidente de la Junta Rectora del Monte Vecinal en Mano Común de  
Rivas.

Abierto el acto por el Sr. Juez y concedida la palabra a la parte demandante, se  
afirma y ratifica en el contenido de la papeleta de demanda.

Por la parte demandada se contesta que no está de acuerdo con lo que figura en  
la papeleta de demanda y propone a los demandantes el siguiente acuerdo:

“ Partiendo desde el punto más al norte se juntan las tres rayas (Rivas, Vilar y Pepin)  
(pto. nº 1) y con dirección sur, baja hasta el Regueiro das Carbadas (pto. nº 2), para  
desde aquí seguir regato abajo hasta el cortafuegos (pto. nº 3). Posteriormente,  
volvemos a la dirección suroeste y por el cortafuegos nos dirigimos al regato de la  
Candaira (punto nº 4), y desde aquí al alto del cortafuegos en el punto 5, lugar donde se  
termina la discusión”.

Se adjunta plano que queda unido a este Acta.

Por el demandado manifiesta que está de acuerdo con lo manifestado por el  
demandado.

Por lo cual se da por terminado el Acto CON AVENENCIA, firmando todos  
los que intervienen, después del Sr. Juez de Paz, de que yo, Secretario, doy fe.



*Emilio*

*Francisco Martínez*

*Salgado*

*[Signature]*





## Ó XULGADO DE PAZ DE CASTRELO DO VAL

**D. Francisco Martínez Rojas**, con DNI 34.698.082 como Presidente da Xunta Rectora do Monte Veciñal en Man Común dos veciños de Pepín, titular do MVMC de Pepín, ante o Xulgado de Paz de Castrelo do Val comparezo e **DIGO**:

Que intento celebrar **ACTO CONCILIATORIO** previo o exercicio das accións que a Lei me concede, con **D. Cesareo Salgado Carrajo**, como Presidente da Xunta Rectora do Monte Veciñal en Man común do veciños de Ribas, veciño de Rivas, Concello de Castrelo do Val, e tendo en base dos mesmos os seguintes:

### FEITOS

**PRIMEIRO.-** Para que se recoñeza que o linde entre os Montes Veciñais en Man Común dos veciños de Pepín e o Monte Veciñal en Man Común dos Veciños de Rivas, onde a clasificación é errónea é o seguinte:

A discusión empeza no “Alto dos Toxás” dende aquí vai en liña recta a “Presa de Candaira” e dende aquí ó cruce do “camiño da Carba” co Cortalumes, para tomar este camiño ata o cruce co camiño de vai o Portelo de Sta. Mariña lugar onde empeza o linde co monte de Vilar.

Adxunto plano da linde en cuestión, onde figuran as coordenadas UTM dos principais puntos da marxe

**SEGUNDO.-** Que en consecuencia se aveñan a recoñecer os citados lindes, xa que, polo contrario, procederase a exercitar cantas acción legais poidan existir ó conciliante na defensa dos seus dereitos sobre o monte.

Polo exposto, ó Xulgado, respetuosamente;

**SUPLICO** que, tendo por presentado este escrito, se digne admitilo e ter por formulada demanda de conciliación contra **D. Cesareo Salgado Carrajo**, en calidade de Presidente da Xunta Rectora da Comunidade do Monte Veciñal en Man Común de Rivas, sinalando día e hora para a celebración do Acto e citando ás partes a comparecencia, do mesmo resultado se expidan as certificacións que se soliciten, por consideralo xusto .

Pepín, a 17 de Marzo do 2.005

**O PRESIDENTE**

**Fdo: D. Francisco Martínez Rojas**



12/03/08

DON DOMINGO MARTINEZ LOPEZ; SECRETARIO DEL JUZGADO DE PAZ DE CASTRELO DO VAL:

DOY FE: Que en este juzgado de paz hay un acto conciliatorio con su copia de demand q quedice:

ACTO CONCILIATORIO

En la Sala Audiencia del Juzgado de Paz de Castrelo do Val, siendo el dia y hora señalados,, ante el Sr. Juez de Paz, D. Emilio Salgado Silva, y de mi el infrascrito Secretario, comparecen para la celebración del presente Acto Conciliatorio, como demandante D. Manuel Martinez Barreira, mayor de edad, casado, vecino de Rivas, en calidad de representante leegal de la Comunidad del Monte Vecinal de Rivas,, y como demandados D. Francisco Martinez Rojas, representante legal de la Comunidad del Monte Vecinal de Pepin.

Abierto el acto por el Sr. Juez y concedida la palabra a la parte demandante, se afirma y ratifica en el contenido de la papeleta de demanda.

Por la parte demandada manifiesta que está de acuerdo totalmente con lo solicitado por los demandantes.

Por lo cual se da por terminado el Acto CON AVENENCIA, firmando totos los que intervienen, después del Sr. Juez de Paz de que yo, Secretario, doy fe.



*Francisco Martínez*

*Manuel*

*Emilio*

*[Signature]*

Ó XULGADO DE PAZ DE CASTRELO DO VAL



D. Manuel Martínez Barreira, con DNI 34.712.126 como Presidente da Xunta Rectora do Monte Veciñal en Man Común dos veciños de Rivas, titular do MVMC de Rivas, ante o Xulgado de Paz de Castrelo do Val comparezo e DIGO:

Que intento celebrar **ACTO CONCILIATORIO** previo o exercicio das accións que a Lei me concede, con D. Francisco Martínez Rojas, como Presidente da Xunta Rectora do Monte Veciñal en Man común do veciños de Pepín, veciño de Pepín, Concello de Castrelo do Val, e tendo en base dos mesmos os seguintes:

**FEITOS**

**PRIMEIRO.-** Para que se recoñeza que o linde entre os Montes Veciñais en Man Común dos veciños de Pepín e o Monte Veciñal en Man Común dos Veciños de Rivas, onde a clasificación é errónea é o seguinte:

Coordenadas do linde:

PUNTO	X	Y
1	632386,9	4652079,4
2	632338,2	4652048,4
3	632305,1	4652029,6
4	632247,1	4651974,2
5	632226,5	4651948,1
6	632189,7	4651892,4
7	632166,5	4651589,6

Adxunto plano da linde en cuestión, onde figuran as coordenadas UTM dos principais puntos da marxe

**SEGUNDO.-** Que en consecuencia se aveñan a recoñecer os citados lindes, xa que, polo contrario, procederá a exercitar cantas acción legais poidan existir ó conciliante na defensa dos seus dereitos sobre o monte.

Polo exposto, ó Xulgado, respetuosamente;

SUPLICO que, tendo por presentado este escrito, se digne admitilo e ter por formulada demanda de conciliación contra D. Francisco Martínez Rojas, en calidade de Presidente da Xunta Rectora da Comunidade do Monte Veciñal en Man Común de Pepín, sinalando día e hora para a celebración do Acto e citando ás partes a comparecencia, do mesmo resultado se expidan as certificacións que se soliciten, por consideralo xusto .

Rivas, a 21 de Febreiro do 2.008

**O PRESIDENTE**

Fdo: D. Manuel Martínez Barreira



Castrelo do Val, a 8 de marzo de 2008

4652500

4652500

4652000

4652000

4651500

4651500

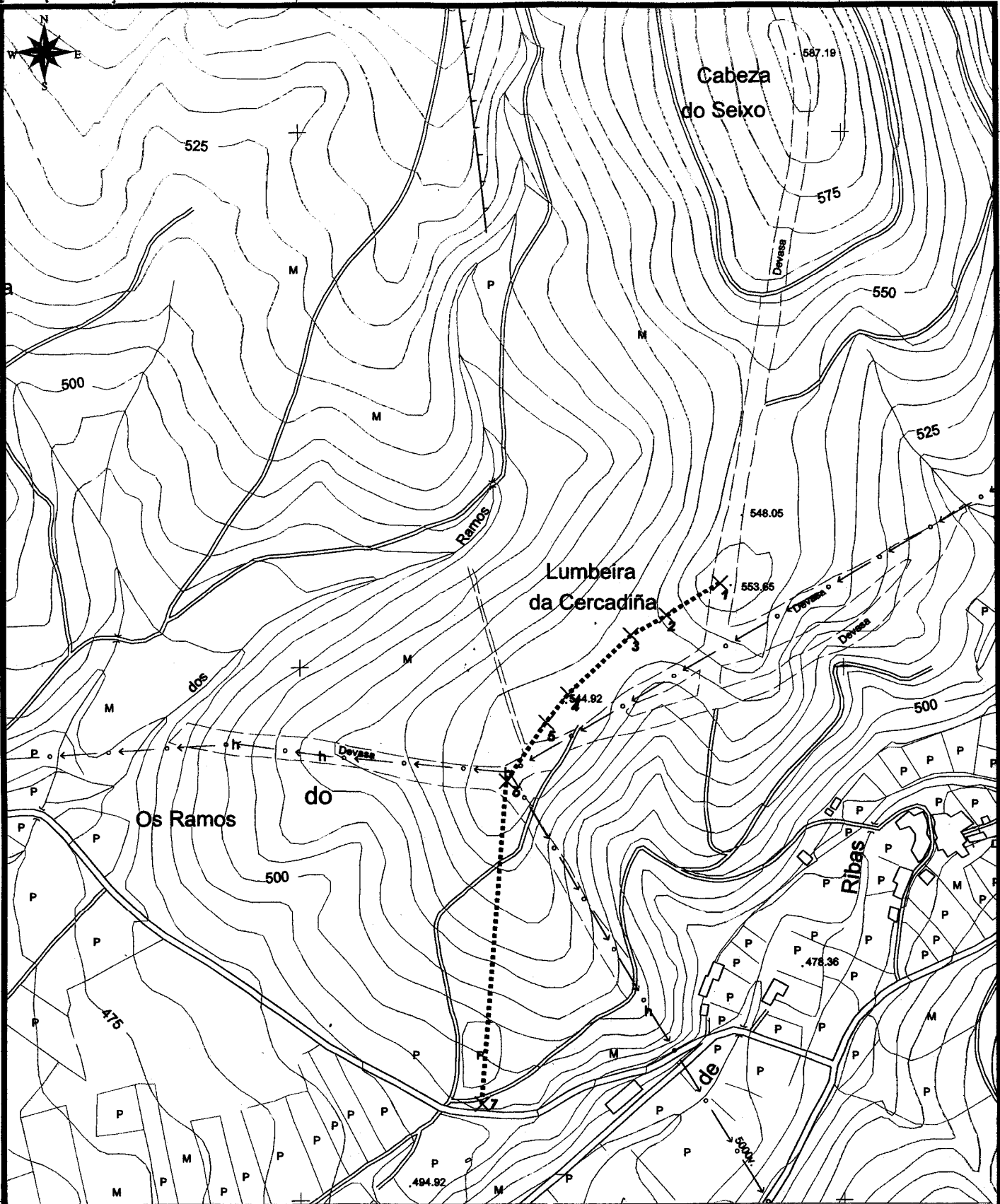

Coodenadas UTM uso 29  
Vértices

1	632386.9	4652079.4
2	632338.2	4652048.4
3	632305.1	4652029.6
4	632247.1	4651974.2
5	632226.5	4651948.1
6	632189.7	4651892.4
7	632166.5	4651589.6

**ESCALA: 1/5.000**

✕ Vértices  
 - - - - - Línea conciliación

*Juan Antonio*  
*Manuel*



DON DOMINGO MARTINEZ LOPEZ; SECRETARIO DEL AYUNTAMIENTO DE CASTRELO DO VAL :

DOY FE: Que hay un acto conciliatorio que dice:

ACTO CONCILIATORIO



En la Sala Audiencia del Juzgado de Paz de Castrelo do Val, siendo la hora de las doce del dia seis de mayo de dos mil ocho,, ante el Sr. Juez de Paz, D. Emilio Salgado Silva, y de mi el infrascrito Secretario, comparecen para la celebración del presente Acto Conciliatorio, como demandante D. Manuel Martinez Barreira, mayor de edad, casado, vecino de Rivas, en calidad de representante leegal de la Comunidad del Monte Vecinal de Rivas,, y como demandados D. Francisco Martinez Rojas, representante legal de la Comunidad del Monte Vecinal de Pepin.

Abierto el acto por el Sr. Juez y concedida la palabra a la parte demandante, se afirma y ratifica en el contenido de la papeleta de demanda y añade lo siguiente al punto nº 1.:

El linde entre los referidos montes es el siguiente: "Desde o alto do Calvario siguen pola divisoria de augas ata enfrente da Presa das Cristas e de ahí en dirección á Carretera de Rivas a Gondulfes, seguindo dita carretera ata cruzarse coa Ruta dos Carboeiros".

Por la parte demandada manifiesta que está de acuerdo totalmente con lo solicitado por los demandantes.

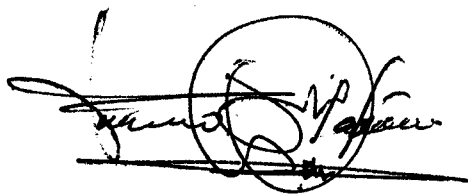
Por lo cual se da por terminado el Acto CON AVENENCIA, firmando totos los que intervienen, después del Sr. Juez de Paz de que yo, Secretario, doy fe.

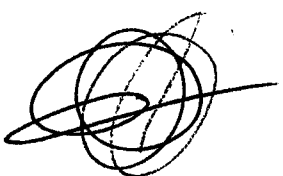

## Ó XULGADO DE PAZ DE CASTRELO DO VAL

D. Manuel Martínez Barreira, con DNI 34712126 como Presidente da Xunta Rectora do Monte Veciñal en Man Común dos veciños de Ribas, titular do MVMC de Ribas, ante o Xulgado de Paz de Castrelo do Val comparezo e DIGO:

Que intento celebrar *ACTO CONCILIATORIO* previo o exercicio das accións que a Lei me concede, con D. Francisco Martínez Rojas, como Presidente da Xunta Rectora do Monte Veciñal en Man común do veciños de Pepín, veciño de Pepín, Concello de Castrelo do Val, e tendo en base dos mesmos os seguintes:

### FEITOS

**PRIMEIRO.-** Para que se recoñeza que o linde entre os Montes Veciñais en Man Común dos veciños de Ribas e o Monte Veciñal en Man Común dos Veciños de Pepín, onde a clasificación é errónea é o seguinte:

A discusión está nunha pequena parcela que a clasificación denomina Calañños, que según a mesma forma parte toda ela do monte veciñal en man común de Pepín.

Sabido por tódolos veciños é que unha pequena parte da mesma pertence ó comunal de Rivas, esa parte márcana os puntos da poligonal que figura no plano adxunto, dado que en ese tramo tamen figuran fincas particulares obriganos a cortar en dúas partes a linea. Esta liña está perfectamente identificada por marcos de granito situados nos vértices, dos cales se axuntan as coordenadas tanto no plano como no presente escrito.

1	632301,9	4651128,7
2	632170,5	4651179,3
3	632114,9	4651208,8

**SEGUNDO.-** Que en consecuencia se aveñan a recoñecer os citados lindes, xa que, polo contrario, procederase a exercitar cantas acción legais poidan existir ó conciliante na defensa dos seus dereitos sobre o monte.

Polo exposto, ó Xulgado, respectuosamente;

**SUPLICO** que, tendo por presentado este escrito, se digne admitilo e ter por formulada demanda de conciliación contra D. Francisco Martínez Rojas, en calidade de Presidente da Xunta Rectora da Comunidade do Monte Veciñal en Man Común de Pepín, sinalando día e hora para a celebración do Acto e citando ás partes a comparecencia, do mesmo resultado se expidan as certificacións que se soliciten, por consideralo xusto .

Pepín, a 22 de Abril do 2.008

O PRESIDENTE

Fdo: D. Manuel Martínez Barreira



Castrelo do Val, 6 de maio de 2008

632000

632500

ESCALA  
1:5.000

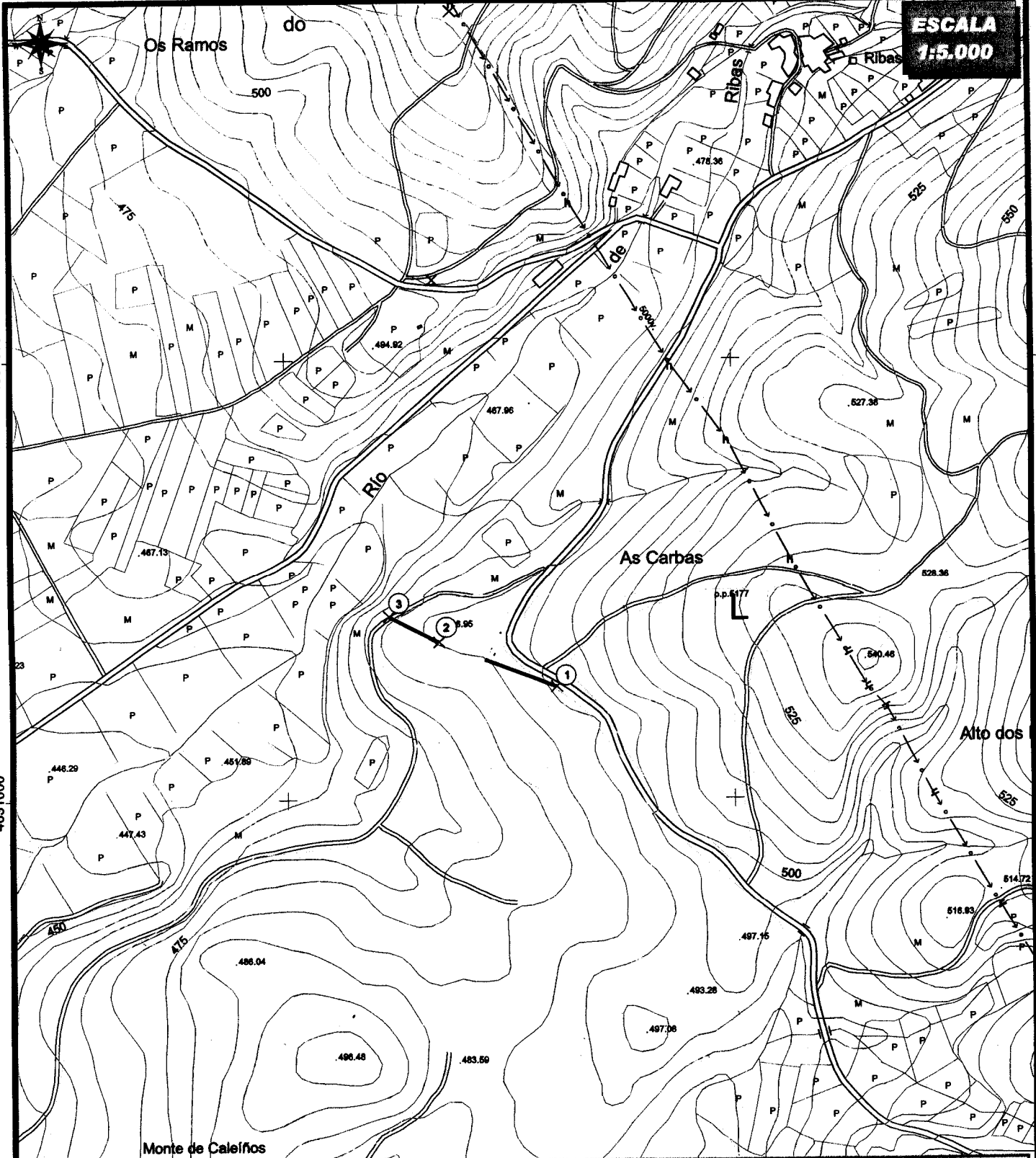

4651500

4651500

0001594

4651000

4650500

4650500

LENDIA

Línea de conciliación

Vértices da conciliación

Punto                      X                      Y

1	632301.9	4651128.7
2	632170.5	4651179.3
3	632114.9	4651208.8

D. FRANCISCO MARTINEZ ROJAS

D. MANUEL MARTINEZ BARBEID

632000

632500



**José Antonio García Rodríguez**, secretario do Xurado Provincial de clasificación de montes veciñais en man común de Ourense

**CERTIFICO:**

Que na sesión do **13 de xullo de 2011** o Xurado adoptou, entre outros, o seguinte acordo:

**II.-** Para tratar o segundo punto da Orde do día sobre o Acto de conciliación entre os MM.VV. en man común de “Ribas” e “Gondulfes”, asisten a reunión do Xurado provincial por unha parte D. Cesáreo Parada Cid e D. José Antonio González Prieto (en representación de Gondulfes) e por outra D. Manuel Martínez Barreira e D. Manuel Dasilva Fernández (en representación de Ribas); examinada a documentación aportada xunto co acto conciliatorio celebrado en Castrelo do Val con data 22.02.2011, así como o informe favorable do Servicio de Montes no que consta “...*que a conciliación mellora a descrición física do monte veciñal sen modificar o acordo de clasificación...*” o xurado decide tomar en consideración e aceptar o acordo acadado.

E para que conste aos efectos oportunos expido o presente en Ourense a vinteseite de abril de dous mil doce.

Vº Bº  
O Presidente

Ricardo Ignacio Veeillas Rojo



Don Domingo Martínez López, Secretario do Xulgado de Paz de Castelo do Val.

Certifico: Que neste Xulgado hai un Acto Conciliatorio coa copia de demanda que di:

### ACTO CONCILIATORIO

Na Sala Audiencia do Xulgado de Paz de Castelo do Val, sendo as trece horas do día vintedous de febreiro de dous mil once, diante do Sr. Xuíz de Paz D. Evaristo Garcia Araujo, e de min, o Secretario D. Domingo Martínez López, comparecen para a celebración do presente Acto Conciliatorio, como demandantes D. Manuel Martínez Barreira, maior de idade, casado, veciño de Ribas, en calidade de representante legal da Comunidade de Monte Veciñal de Ribas, e como demandados D. Cesáreo Parada Cid, representante legal da Comunidade de Monte Veciñal de Gondulfes.

Aberto o acto polo Sr. Xuíz le concedida a palabra á parte demandante, afirmase e ratificase no contido da papeleta de demanda.

Pola parte demandada está de acordo e accede ó pedido na papeleta de demanda.

Polo cal dase por rematado o Acto CON AVENENCIA, asinando tódolos que interveñen, despois do Sr. Xuíz de Paz de que eu, Secretario, dou fe.

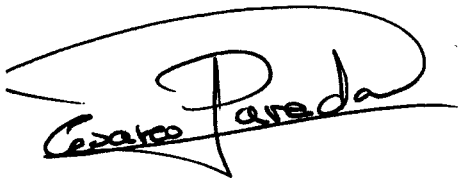

Castelo  23 de febreiro de 2011.  
Secretario 

## Ó XULGADO DE PAZ DE CASTRELO DO VAL



D. Manuel Martínez Barreira, con DNI 34.712.126 como Presidente da Xunta Rectora do Monte Veciñal en Man Común dos veciños de Ribas, titular do MVMC de Ribas, ante o Xulgado de Paz de Castrelo do Val comparezo e DIGO:

Que intento celebrar *ACTO CONCILIATORIO* previo o exercicio das accións que a Lei me concede, con D. Cesáreo Parada Cid, como Presidente da Xunta Rectora do Monte Veciñal en Man común de Gondulfes e Marbán, veciño de Gondulfes, Concello de Castrelo do Val, e tendo en base dos mesmos os seguintes:

### FEITOS

**PRIMEIRO.-** Para que se recoñeza que o linde entre os Montes Veciñais en Man Común dos veciños de Ribas e o Monte Veciñal en Man Común dos Veciños de Gondulfes e Marbán, onde a clasificación é errónea é o seguinte:

*O linde entre as dúas comunidades foi considerado dende tempo inmemorial e de forma quieta e pacífica polos veciños das comunidades que aínda se lembran de ata onde chegaban cos aproveitamentos tradicionais do monte, tal e como se describe a continuación.*

*O monte veciñal en man común de Ribas linda co monte veciñal en man común de Gondulfes na liña que describe a poligonal que descende con dirección sudoeste dende "Os Friles" xunto a estrada que une a localidade de Campobecerros con Verín, punto que numeramos como "1", ata o lugar de "Calaiños", punto "8", no camiño que une Ribas con Gondulfes. O punto "2" sitúase tamén na paraxe denominada "O Friles", no entronque entre a actual "Rota dos Carboeiros" ca estrada de Campobecerros, o punto "3" situado Tamén na mesma paraxe márcanos o lugar onde o linde se aparta do camiño para continuar en liña recta ata o lugar de "As Fenteiras" punto "4", que volve a situarnos no camiño da "Rota dos Carboeiros", dende este dirixímonos o punto "5" no lugar de "As Carbas" por unha liña recta que os mais vellos do lugar identifican como o antigo camiño de Castrelo a Servoi. Do punto "5" o punto "6" percorre a paraxe de "As Carbas" polo mesmo camiño que a atravesa. Dende aquí, continúa a liña de linde ata o lugar de "As Pedreiras" punto "7", seguindo a divisoria de augas, o igual que dende aquí ata o lugar de "Calaiños" punto 8 no camiño de Ribas a Gondulfes, lugar onde remata liña de linde entre ambos comunais.*

*As coordenadas UTM referenciadas a Datum ED50 no Uso 29 de cada un dos puntos descritos detállanse no plano adxunto.*

**SEGUNDO.-** Que en consecuencia se aveñan a recoñecer os citados lindes, xa que, polo contrario, procederase a exercitar cantas acción legais poidan existir ó conciliante na defensa dos seus dereitos sobre o monte.

Polo exposto, ó Xulgado, respetuosamente;

**SUPLICO** que, tendo por presentado este escrito, se digne admitilo e ter por formulada demanda de conciliación contra D. Cesáreo Parada Cid, en calidade de Presidente da Xunta Rectora da Comunidade do Monte Veciñal en Man Común de Gondulfes e Marbán, sinalando día e hora para a celebración do Acto e citando ás partes a comparecencia, do mesmo resultado se expidan as certificacións que se soliciten, por consideralo xusto .

Ribas, a 2 de Xullo do 2.010

O PRESIDENTE

Fdo: D. Manuel Martínez Barreira



633500

633000

632500

4651500

4651000

633500

633000

632500

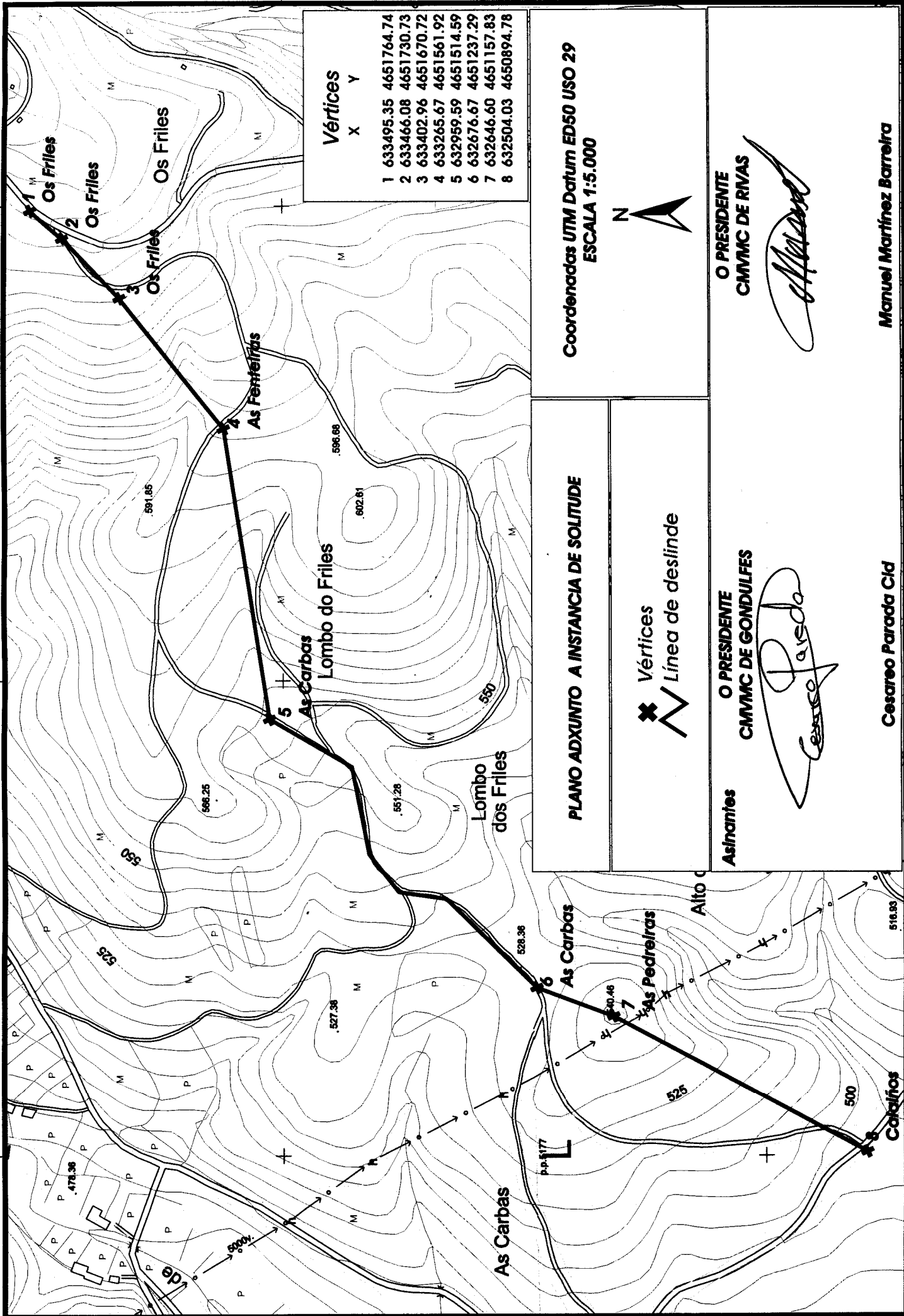

Vértices		
X	Y	
1	633495.35	4651764.74
2	633466.08	4651730.73
3	633402.96	4651670.72
4	633265.67	4651561.92
5	632959.59	4651514.59
6	632676.67	4651237.29
7	632646.60	4651157.83
8	632504.03	4650894.78

**PLANO ADJUNTO A INSTANCIA DE SOLITUDE**

Vértices  
 Línea de deslinde

Coordenadas UTM Datum ED50 USO 29  
 ESCALA 1:5.000

N

**Asinantes**

O PRESIDENTE  
 CMMMC DE GONDULFES

*Cesareo Parada*

**O PRESIDENTE**  
 CMMMC DE RIVAS

*Manuel*

**Manuel Martínez Barreira**

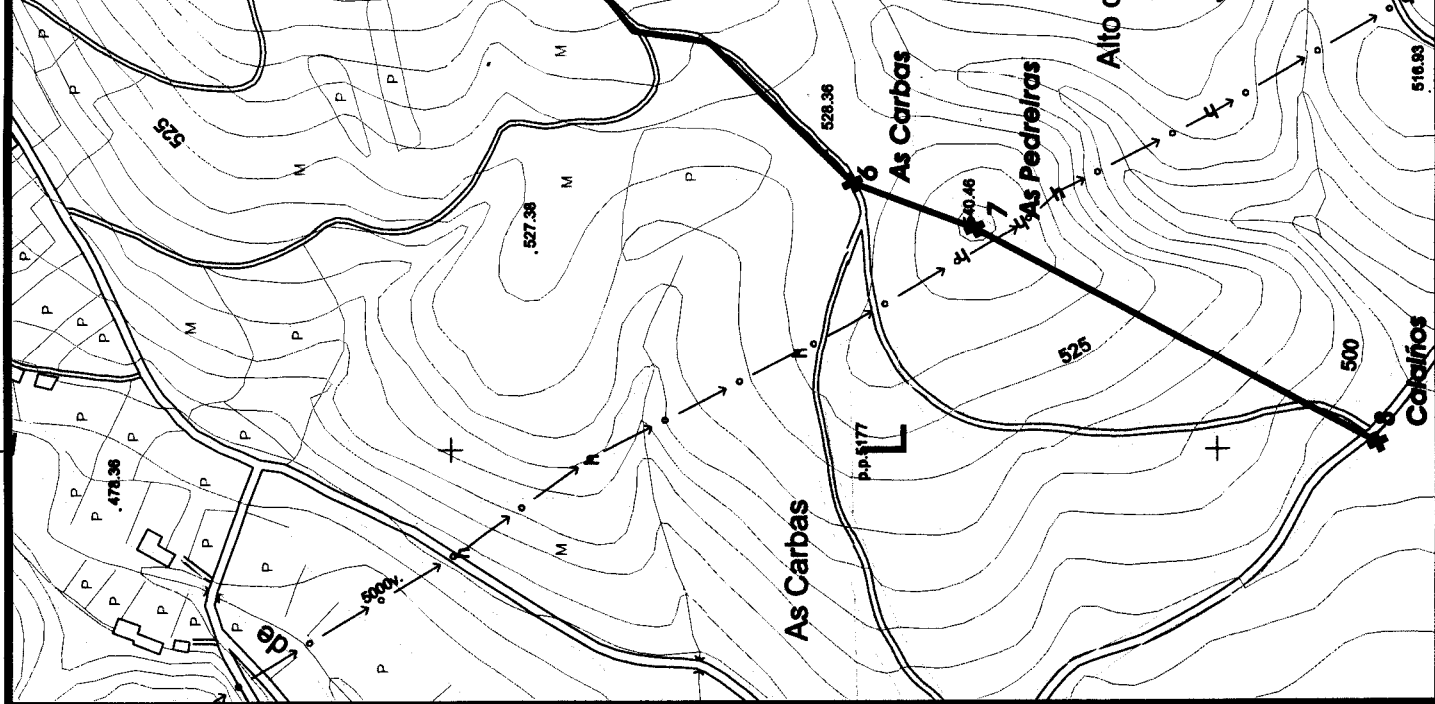

**Iván Rodríguez Jiménez**, secretario do Xurado Provincial de clasificación de montes veciñais en man común de Ourense

**CERTIFICO:**

Que na sesión do **7 de novembro de 2018** o Xurado adoptou, entre outros, o seguinte acordo:

**VIII.-** Solicitud de deslindamento entre o MVMC “Comunal de Rivas”, propiedade da CMVMC de Ribas, e o MVMC “Comunal de Servoi”, propiedade da CMVMC de Servoi, no Concello de Castrelo de Val.

O informe do Servizo de Montes de data 17 de marzo de 2014 manifesta que a documentación achegada coa solicitude cumpre as esixencias recollidas no artigo 53 da Lei 7/2012, de 28 de xuño, de montes de Galicia, e que o límite queda claramente definido dende un punto de vista topográfico e de propiedade.

De acordo co citado informe favorable, acordouse polo Xurado aprobar a solicitude de deslindamento.

E para que conste, aos efectos oportunos, expido a presente en Ourense a vinte e un de maio de dous mil dezanove.

Vº. e praxe  
O Presidente do Xurado

Yago Borrajo Sánchez



633000

633500

634000

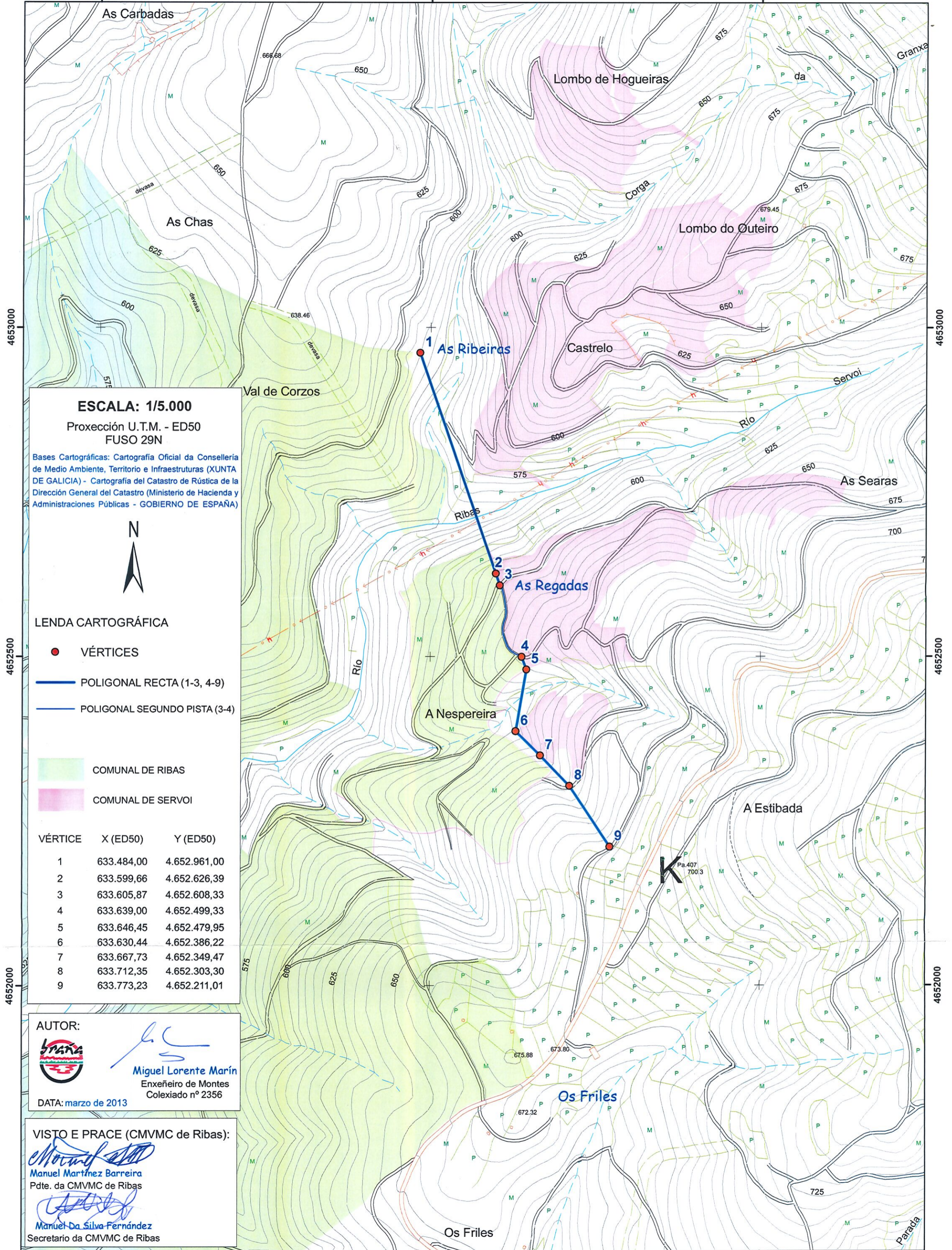

4653000

4653000

4652500

4652500

4652000

4652000

**ESCALA: 1/5.000**

Proxección U.T.M. - ED50  
FUSO 29N

Bases Cartográficas: Cartografía Oficial da Consellería de Medio Ambiente, Territorio e Infraestruturas (XUNTA DE GALICIA) - Cartografía del Catastro de Rústica de la Dirección General del Catastro (Ministerio de Hacienda y Administraciones Públicas - GOBIERNO DE ESPAÑA)



**LEENDA CARTOGRÁFICA**

- VÉRTICES
- POLIGONAL RECTA (1-3, 4-9)
- POLIGONAL SEGUNDO PISTA (3-4)
- COMUNAL DE RIBAS
- COMUNAL DE SERVOI

VÉRTICE	X (ED50)	Y (ED50)
1	633.484,00	4.652.961,00
2	633.599,66	4.652.626,39
3	633.605,87	4.652.608,33
4	633.639,00	4.652.499,33
5	633.646,45	4.652.479,95
6	633.630,44	4.652.386,22
7	633.667,73	4.652.349,47
8	633.712,35	4.652.303,30
9	633.773,23	4.652.211,01

AUTOR:



*Miguel Lorente Marín*  
Enxeñeiro de Montes  
Colexiado nº 2356

DATA: marzo de 2013

VISTO E PRACE (CMVMC de Ribas):

*Manuel Martínez Barreira*  
Pdte. da CMVMC de Ribas

*Manuel Da Silva Fernández*  
Secretario da CMVMC de Ribas

633000

633500

634000