



Jurado P. de Montes en Mano Común

En sesión celebrada en la fecha que se indica, se adoptó el siguiente

ACUERDO

En la Ciudad de Orense, a 29 de Octubre de 1.980.

Visto, en el día de la fecha, por el Jurado Provincial de Montes en Mano Común, con asistencia de los señores que constan en acta, el presente expediente de clasificación de los montes denominados: "F R A G O S O"

tramitado a instancia de la Administración Forestal, como perteneciente en régimen de comunidad germánica a los vecinos de Ramirás, del término municipal de Castrelo de Miño.

RESULTANDO: Que por los Servicios de Investigación Forestal se confeccionó la carpeta-ficha de los montes objeto de este expediente, conteniendo el croquis "mosaico" de fotografías aéreas, la situación jurídico-administrativa, con un estudio histórico de la evolución de la propiedad colectiva vecinal, estado de los montes en relación al Catálogo, Inventario y Registro de la Propiedad y la posición de la Administración Municipal, situación de hecho, para llegar a la conclusión de que tales montes son claramente definibles como montes vecinales en mano común, porque la posesión vecinal es pacífica y no interrumpida, desde tiempo inmemorial, en concepto de dueños, porque tienen una procedencia foral, porque la propiedad ha permanecido indivisa y los aprovechamientos vienen siendo mancomunados, ligados a la condición de vecinos de sus beneficiarios, sin fijación de cuotas específicas; porque el Ayuntamiento presta aquiescencia a la posible calificación de vecinales en mano común.

RESULTANDO: Que en sesión del Jurado Provincial, de fecha 30 de Abril de 1.980 se acordó iniciar expediente para la clasificación de los montes de referencia, designando como instructor a Don Ovidio Chamosa Sarandeses quien aceptó el cargo y procedió a su tramitación, librándose mandamiento para la anotación preventiva en el Registro de la Propiedad del Partido; también se acordó oír a todas las personas, organismos y corporaciones interesados, librándose comunicaciones a tal fin, dirigidas al Sr. Alcalde del Término municipal; Presidente de la Junta de Comunidad o Alcalde Pedáneo, Presidente de la Hermandad Sindical de Labradores y Ganaderos, Diputación Provincial y Sr. Ingeniero-Jefe del I. C. O. N. A., publicándose edictos en el Boletín Oficial de la Provincia y en el Tablón de Anuncios del Ayuntamiento. Compareció el I.C.O.N.A., para manifestar que el monte no se halla catalogado ni tampoco consprociado. Asimismo compareció el Ayuntamiento para informar que este monte está incluido en el que figura en el Inventario de Bienes Municipales con el nº 54, bajo el nombre de "CASTRO VEDADO", que se encuentra, asimismo, incluido en el Catálogo de los de U.P. con el nº 110.

RESULTANDO: Que en la tramitación del presente expediente se han cumplido las formalidades legales, especialmente cuanto dispone la Ley de Montes en Mano Común, de 27 de julio de 1968, y el Reglamento para su aplicación, de 26 de febrero de 1970, así como lo establecido en la Ley de Procedimiento Administrativo, de 17 de julio de 1958.

VISTOS, los preceptos citados y demás disposiciones de general aplicación.

CONSIDERANDO: Que el Jurado Provincial de Montes en Mano Común tiene jurisdicción y competencia para conocer del presente expediente de clasificación de los montes que tengan tal carácter, a tenor de lo dispuesto en el art.º 10 de la Ley citada y el art.º 10 de su reglamento.

CONSIDERANDO: Que la Administración Forestal es parte legítima para solicitar la iniciación del presente expediente de clasificación de los montes como vecinales en régimen de comunidad germánica o mano común, como así lo reconoce el art.º 11 de la citada Ley de Montes en Mano Común.

CONSIDERANDO: Que el tipo de comunidad germánica que instituye la Ley de Montes en Mano Común, inspirada en el reconocimiento que de esta comunidad ha hecho el Tribunal Supremo, entre otras, en las Sentencias de 22 de diciembre de 1926, 28 de diciembre de 1957, 30 de septiembre de 1958 y muy especialmente en la de 2 de febrero de 1965, tiene como características esenciales las siguientes: 1.º) - Los condóminos están unidos por vínculos personales de vecindad, agrupados en parroquias, aldeas, lugares, caseríos o barrios; no constituidos formalmente en Entidades Municipales. 2.º) - Que, por tanto, el número de titulares es variable e indeterminado. 3.º) - Que el patrimonio colectivo sea utilizado y aprovechado por la cualidad de miembro de la agrupación vecinal, faltando la idea de cuota en el sentido jurídico romano. 4.º) - Que el patrimonio y la participación es inalienable e intransferible y se pierde al perder la cualidad de vecino. 5.º) - La comunidad es indisoluble, los comuneros no pueden pedir ni ejercitar la "actio communi dividundo".

CONSIDERANDO: Que el monte objeto de este expediente, denominado "FRAGOSO", cumple todas las características anteriormente enumeradas que definen la modalidad de propiedad colectiva, comunidad germánica o mano común, perteneciente a los vecinos de Ramirás, por venir siendo aprovechado consuetudinariamente por los miembros de la comunidad vecinal, con exclusión de cualquier otro grupo o entidad; sin que sea obstáculo a su clasificación el que pudiera hallarse incluido en un Catálogo, Inventario o Registro Público; por lo que, de conformidad con lo dispuesto en el artículo 1º de la Ley de 27 de Julio de 1.968, procede su clasificación como perteneciente al común de los vecinos del expresado lugar.

8

EL JURADO PROVINCIAL DE MONTES EN MANO COMUN, a la vista de los antecedentes y fundamentos de derecho expuestos, ACUERDA:

CLASIFICAR el monte denominado "FRAGOSO", de una superficie de 197 Hectáreas y cuyos linderos son: Norte, monte Señorín bajando por la loma de Costa do Machado, hacia el Noroeste, hasta el río Fragoso por Monte Roda; Este, término municipal de Toén por el río Fragoso, desde monte Roda hasta Cruces de Fragoso; Sur, término municipal de Cartelle, desde Cruces de Fragoso, siguiendo la mojonera hasta Val Grande; sigue por Val do Gato y Foxo dos Lobos, subiendo a Pico dos Corvos; Oeste, fincas particulares de Picos dos Corvos hasta Costa do Machado, como perteneciente en régimen de cotitularidad germánica o mano común a los vecinos de RAMIRAS, Inclúyasele en la relación de montes vecinales.

Notifíquese esta resolución al Sr. Alcalde, Presidente o Representante de la Comunidad y Sr. Ingeniero-Jefe del I. C. O. N. A., a los que se les hará saber que contra esta resolución pueden interponer el recurso contencioso-administrativo, ante la Sala correspondiente de la Audiencia Territorial de La Coruña, en el plazo de DOS MESES, previo el de reposición ante este Jurado Provincial, en el plazo de UN MES, a partir del día siguiente a su notificación.



Francisco Pérez

Sr.

Handwritten signatures and scribbles, including a large signature that appears to be 'Antonio' and another that says 'Sr. Alcalde de'.

Prov.*	Munic.*	Comunidad Prop.*	N.º monte
OR	22	3,10	1

CLAVE DEL MONTE

• 3.- ESTADO FISICO

Ref.º Índice	
3.1	<p>SITUACION. ALTITUD. ACCESOS.</p> <p>Este monte "FRAGOSO" de vecinos de RAMIRAS está situado en la zona E. del término vecinal, formado por las lomas y laderas que sube hacia el E. hasta la divisoria con término municipal de Cartelle y bajan hacia el E. hasta el río Fragooso, según la divisoria con término municipal de Toen.</p> <p>El terreno es bastante accidentado, con pendientes relativamente fuertes y altitudes comprendidas entre los 280 y 494 m.</p> <p>Además de los caminos de servicio desde el pueblo, tiene acceso directo por el camino vecinal de Toen a Cartelle.</p>
3.2	<p>SUPERFICIE.</p> <p>197 Has., obtenidas mediante planimetrado sobre 1/25.000.</p>
3.3	<p>LINDEROS.</p> <p>N.º.- Monte "Costa de Machado" de vecinos de Seforín.  E.- Término municipal de Toen por el Río Fragooso.  S.- Término municipal de Cartelle.  O.- Fincas particulares.</p>
3.4	<p>DESCRIPCION DEL PERIMETRO.</p> <p>Los únicos límites destacables en el perímetro del monte "FRAGOSO" de vecinos de RAMIRAS son:</p>

Prov.*	Munic.*	Comunidad Prop.*	N.º monte
OR	22	3.10	1

Ref. Índice

CLAVE DEL MONTE

3.4

- Por el N. divide con monte de Señorín bajando por la loma de Costa do Machado hacia el NE hasta el Rio Fragoso por Monte Roda.
- Por el E. divide con término municipal de Toen subiendo por el rio Fragoso, desde Monte Roda hacia el SE hasta Cruces de Fragoso, donde están las "tres rayas" de este término municipal de Castrelo de Miño con Toen y Cartelle.
- Por el S. divide con término municipal de Cartelle, desde el marco citado de Cruces de Fragoso, siguiendo la mojonera, primero subiendo en un tramo hacia el S. hasta Val Grande y después subiendo por la mojonera hacia el O. por Val do Gato y Foxo dos Lobos subiendo a Pico dos Corvos.
- Por el O. sigue la poligonal del cierre de las fincas particulares desde Pico dos Corvos en dirección resultante S-O. hasta la loma de Costa do Machado, donde se comenzó.

3.5

OBSERVACION SOBRE LIMITE CON FINCAS PARTICULARES

El límite de este monte "FRAGOSO" de vecinos de RAMIRAS con fincas particulares no puede ser muy preciso si se tiene en cuenta que algunas de éstas ocupan antiguos terrenos del monte comunal; en consecuencia, se ha llegado con los límites de éste hasta donde hay seguridad o duda razonable de que puede pertenecer al mismo.

En el caso de que este monte sea calificado como vecinal en mano común, tal vez resulte necesario un deslinde parcial en tal colindancia con particulares, siguiendo los mismos criterios que en tal calificación.

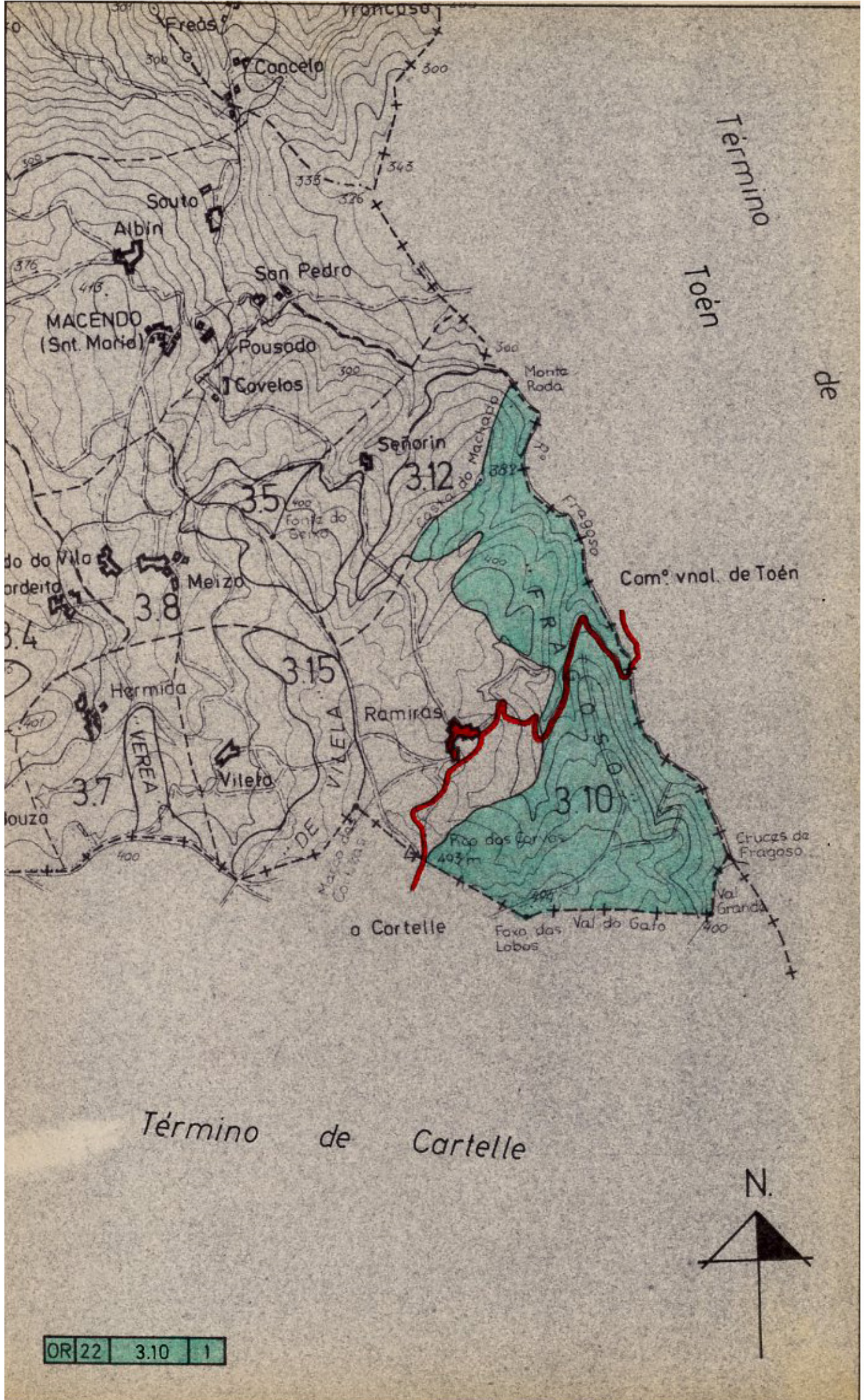

OR 22 3.10 1



**Iván Rodríguez Jiménez**, secretario do Xurado Provincial de clasificación de montes veciñais en man común de Ourense

**CERTIFICO:**

Que na sesión do **24 de xuño de 2024** o Xurado adoptou, entre outros, o seguinte acordo:

**XV.-** Solicitud de revisión de esbozo do MVMC "Fragoso", pertencente á CMVMC de Ramirás, no concello de Castrelo de Miño.

O Servizo de Montes da Xefatura Territorial de Ourense emitiu un informe favorable o día 18 de outubro de 2023 en relación coa citada solicitude. A liña de revisión de esbozo presentada linda con 3 montes veciñais: MVMC Costa do Machado e Fonte do Seixo, de Señorín; MVMC Xestosa, de parroquia de Xestosa e MVMC De San Tomé, de San Tomé.

De acordo co citado informe, o Xurado acordou a aprobación da revisión do esbozo.

Vº. e praxe

O Presidente do Xurado

José Antonio Armada Pérez



**VI. ANUNCIOS****A) ADMINISTRACIÓN AUTONÓMICA****CONSELLERÍA DO MEDIO RURAL**

*ANUNCIO do 9 de xullo de 2024, do Xurado Provincial de Clasificación Montes Veciñais en Man Común de Ourense, polo que se publica a Resolución do 8 de xullo de 2024, relativa á solicitude de revisión de esbozo formulada polos representantes do monte veciñal en man común Fragoso, pertencente á Comunidade de Montes Veciñais en Man Común de Ramirás, no concello de Castrelo de Miño.*

Examinada a solicitude de revisión de esbozo formulada polos representantes do MVMC Fragoso, pertencente á CMVMC de Ramirás, no concello de Castrelo de Miño, resultan os seguintes

Feitos:

Primeiro. O 8.9.2023, a CMVMC de Ramirás presentou unha solicitude (Rexel núm. 2023/2461626) de revisión de esbozo do MVMC Fragoso, no concello de Castrelo de Miño.

Coa solicitude achegaron a seguinte documentación:

- Certificación do acordo da Asemblea Xeral do día 28.5.2022.
- Informe e planos.
- Arquivos xeográficos en formato vectorial.

Segundo. O Servizo de Montes da Xefatura Territorial de Ourense emitiu un informe favorable o día 18 de outubro de 2023 en relación coa citada solicitude. A liña de revisión de esbozo presentada linda con tres montes veciñais: MVMC Costa do Machado e Fonte do Seixo, de Señorín; MVMC Xestosa, da parroquia de Xestosa, e MVMC de San Tomé, de San Tomé. Polo que se lle efectuou un requirimento o 2.10.2023 para que xustifique os acordos con estas comunidades de montes.

O 5.10.2023, a solicitante contesta o requirimento en que xustifica os lindes cos montes veciñais, resultando que:



– MVMC Costa do Machado e Fonte do Seixo, de Señorín; neste caso, non se acepta o tramo como revisado, pois a acta de deslindamento parcial presentada está asinada nunha data en que a xunta reitora da comunidade de montes de Señorín non estaba en vigor e, ademais non está confirmada esta acta pola asemblea xeral.

– MVMC Xestosa, da parroquia de Xestosa; neste caso, acéptase este tramo completo da revisión de esbozo, ao existir outra revisión de esbozo da comunidade de Xestosa coa súa aceptación en asemblea.

– MVMC de San Tomé, de San Tomé; neste caso, acéptase este tramo completo da revisión de esbozo, ao axustarse ao linde municipal actual do IXN.

A superficie final do MVMC Fragoso logo da revisión de esbozo resulta de 179,05 ha fronte ás 197 ha da clasificación, o que supón unha redución de superficie dun 9 %.

Tendo en conta o anterior, emítase informe favorable sobre a revisión do esbozo do MVMC Fragoso.

Consideracións legais e técnicas:

Único. A Lei 7/2012, do 28 de xuño, de montes de Galicia, na súa disposición transitoria décimo terceira, establece o procedemento de revisión de esbozos de montes veciñais en man común.

De acordo con ela, os esbozos de montes veciñais integrados nun expediente que, pola súa antigüidade, non reúnan as características de fiabilidade e precisión que exigen as novas técnicas topográficas poderán ser obxecto de revisión axustándoos e completándoos con aqueles datos e documentos que se consideren necesarios, en particular os requiridos para a súa inmatriculación no Rexistro da Propiedade.

De acordo cos feitos e fundamentos de dereito expostos, e tendo en conta o informe favorable do Servizo de Montes do día 18 de outubro de 2023, o Xurado Provincial de Montes Veciñais en Man Común acordou por unanimidade o día 24 de xuño de 2024:

Aprobar a proposta de revisión de esbozo do MVMC Fragoso, pertencente á CMVMC de Ramirás, no concello de Castrelo de Miño.



Contra esta resolución, que pon fin á vía administrativa, poderase interpoñer recurso potestativo de reposición perante o Xurado Provincial de Clasificación de Montes Veciñais en Man Común de Ourense no prazo dun mes, ou ben directamente recurso contencioso-administrativo perante o Xulgado do Contencioso-Administrativo de Ourense, no prazo de dous meses contados desde o día seguinte ao desta notificación, de acordo co disposto no artigo 12 da citada Lei 13/1989, nos artigos 123 e 124 da Lei 39/2015, do 1 de outubro, do procedemento administrativo común das administracións públicas, e nos artigos 8 e 46 da Lei 29/1998, do 13 de xullo, reguladora da xurisdición contencioso-administrativa.

Ourense, 9 de xullo de 2024

José Antonio Armada Pérez  
Presidente do Xurado Provincial de Clasificación  
de Montes Veciñais en Man Común de Ourense



CVE-DOG: eazy3ho8-rqa0-d6y9-czr3-mst9qbr1rkz5

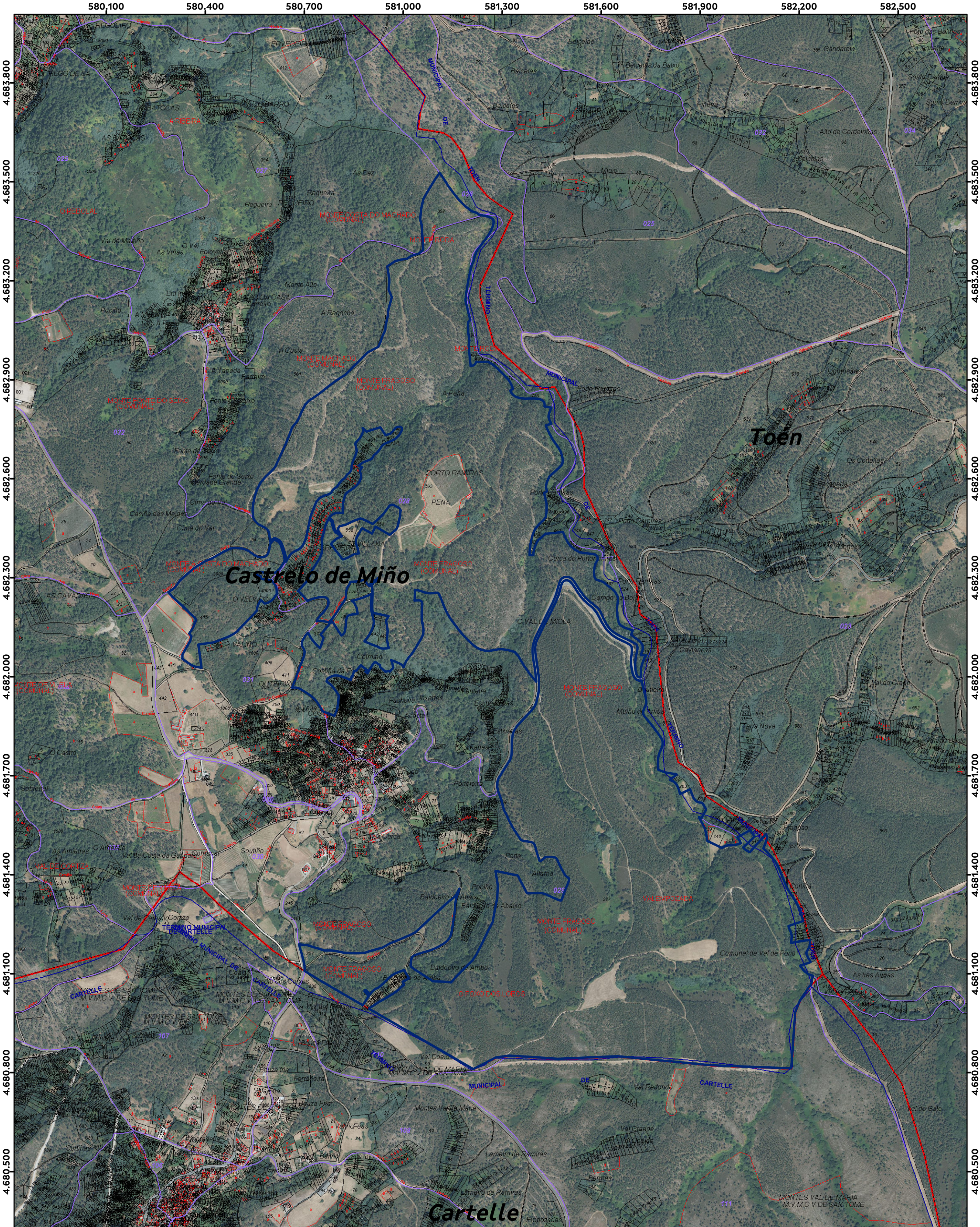





**XUNTA DE GALICIA**  
 CONSELLERÍA DO MEDIO RURAL  
 SERVIZO DE MONTES DE OURENSE

Revisión de esbozo do MVMC "Fragoso", no T.M. de Castro de Miño

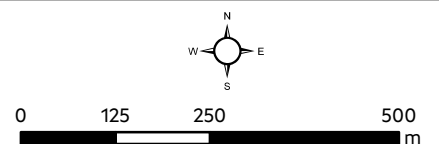
 Poligonal resultante trala revisión  
 Liña intermunicipal IGN



ESCALA:  
**1:10000**  
 DATA:  
**Outubro 2023**

Sistema de referencia ETRS89  
 Coordenadas UTM  
 Fuso 29

BASE CARTOGRÁFICA:  
**PNOA 2023**  
 +  
**Catastro**

4.679.900 4.680.000 4.680.100 4.680.200 4.680.300 4.680.400 4.680.500 4.680.600 4.680.700 4.680.800 4.680.900 4.681.000 4.681.100 4.681.200 4.681.300 4.681.400 4.681.500 4.681.600 4.681.700 4.681.800 4.681.900 4.682.000 4.682.100 4.682.200 4.682.300 4.682.400 4.682.500 4.682.600 4.682.700 4.682.800 4.682.900 4.683.000 4.683.100 4.683.200 4.683.300 4.683.400 4.683.500 4.683.600 4.683.700 4.683.800 4.683.900 4.684.000