



GOBIERNO CIVIL
DE
ORENSE

- 1 -

B/a

Jurado P. de Montes en Mano Común

En sesión celebrada en la fecha que se indica, se adoptó el siguiente



ACUERDO

En la Ciudad de Orense, a veinte de junio de 1.977.-----

Visto, en el día de la fecha, por el Jurado Provincial de Montes en Mano Común, con asistencia de los señores que constan en acta, el presente expediente de clasificación de los montes denominados: REBÓN y GANDARA,-----

tramitado a instancia de la Administración Forestal, como perteneciente en régimen de comunidad germánica a los vecinos de la parroquia de PARADELA, parroquia de PARADELA, en el municipio de CASTRO CALDEIAS,-----

RESULTANDO: Que por los Servicios de Investigación Forestal se confeccionó la carpeta-ficha de los montes objeto de este expediente, conteniendo el croquis "mosaico" de fotografías aéreas, la situación jurídico-administrativa, con un estudio histórico de la evolución de la propiedad colectiva vecinal, estado de los montes en relación al Catálogo, Inventario y Registro de la Propiedad y la posición de la Administración Municipal, situación de hecho, para llegar a la conclusión de que tales montes son claramente definibles como montes vecinales en mano común, porque la posesión vecinal es pacífica y no interrumpida, desde tiempo inmemorial, en concepto de dueños, porque tienen una procedencia foral, porque la propiedad ha permanecido indivisa y los aprovechamientos vienen siendo mancomunados, ligados a la condición de vecinos de sus beneficiarios, sin fijación de cuotas específicas; porque el Ayuntamiento presta aquiescencia a la posible calificación de vecinales en mano común.

RESULTANDO: Que en sesión del Jurado Provincial, de fecha diecisiete de noviembre de 1.977,----- se acordó iniciar expediente para la clasificación de los montes de referencia, designando como instructor a Don Nemesio Barja Alva rez,----- quien aceptó el cargo y procedió a su tramitación, librándose mandamiento para la anotación preventiva en el Registro de la Propiedad del Partido; también se acordó oír a todas las personas, organismos y corporaciones interesados, librándose comunicaciones a tal fin, dirigidas al Sr. Alcalde del Término municipal; Presidente de la Junta de Comunidad o Alcalde Pedáneo, Presidente de la Hermandad Sindical de Labradores y Ganaderos, Diputación Provincial y Sr. Ingeniero-Jefe del I. C. O. N. A., publicándose edictos en el Boletín Oficial de la Provincia y en el Tablón de Anuncios del Ayuntamiento.

RESULTANDO: Que en la tramitación del presente expediente se han cumplido las formalidades legales, especialmente cuanto dispone la Ley de Montes en Mano Común, de 27 de julio de 1968, y el Reglamento para su aplicación, de 26 de febrero de 1970, así como lo establecido en la Ley de Procedimiento Administrativo, de 17 de julio de 1958.

VISTOS, los preceptos citados y demás disposiciones de general aplicación.

CONSIDERANDO: Que el Jurado Provincial de Montes en Mano Común tiene jurisdicción y competencia para conocer del presente expediente de clasificación de los montes que tengan tal carácter, a tenor de lo dispuesto en el art.º 10 de la Ley citada y el art.º 10 de su reglamento.

CONSIDERANDO: Que la Administración Forestal es parte legítima para solicitar la iniciación del presente expediente de clasificación de los montes como vecinales en régimen de comunidad germánica o mano común, como así lo reconoce el art.º 11 de la citada Ley de Montes en Mano Común.

CONSIDERANDO: Que el tipo de comunidad germánica que instituye la Ley de Montes en Mano Común, inspirada en el reconocimiento que de esta comunidad ha hecho el Tribunal Supremo, entre otras, en las Sentencias de 22 de diciembre de 1926, 28 de diciembre de 1957, 30 de septiembre de 1958 y muy especialmente en la de 2 de febrero de 1965, tiene como características esenciales las siguientes: 1.ª) - Los condóminos están unidos por vínculos personales de vecindad, agrupados en parroquias, aldeas, lugares, caseríos o barrios; no constituidos formalmente en Entidades Municipales. 2.ª) - Que, por tanto, el número de titulares es variable e indeterminado. 3.ª) - Que el patrimonio colectivo sea utilizado y aprovechado por la cualidad de miembro de la agrupación vecinal, faltando la idea de cuota en el sentido jurídico romano. 4.ª) - Que el patrimonio y la participación es inalienable e intransferible y se pierde al perder la cualidad de vecino. 5.ª) - La comunidad es indisoluble, los comuneros no pueden pedir ni ejercitar la "actio communi dividundo".

CONSIDERANDO: que los montes denominados RIBÓN y GÁNDA
RA, tienen idénticas características que las anteriormente des-
critas para la propiedad colectiva de tipo germánico o en ma-
no común y ha venido siendo poseído quieta, pacífica e ininte-
rrumpidamente desde tiempo inmemorial por los vecinos de la /
parroquia de PARADELA, los que han aprovechado los productos
naturales en forma consuetudinaria, coincidiendo las aspiracio-
nes de la comunidad vecinal sobre el futuro del monte con los
objetivos de la Ley de montes vecinales en mano común para que
illegue a documentarse correctamente a favor de la comunidad
y adquiriendo personalidad jurídica para intervenir en todo lo
relacionado con el monte; el cual se encuentra perfectamente
identificado tanto en su extensión como situación y linderos,
así como descripción perimetral obrante en autos; concurren-
do además la aquiescencia del Ayuntamiento de Castro Caldelas
que reconoce su calidad de vecinal,-----

EL JURADO PROVINCIAL DE MONTES EN MANO COMUN, a la vista de los antecedentes y fundamentos de derecho expuestos, ACUERDA: CLASIFICAR el denominado RIBÓN y GÁNDARA, situado en la zona N. y E. del término parroquial, formado por laderas que suben desde el río Sil hacia el S. y se prolongan por una loma por la margen izquierda del arroyo de Gándara hasta los límites con la parroquia de Alais por Porcalla; con una superficie de 263 has.; siendo sus linderos: N., río Sil dividiendo con la provincia de Lugo, E., montes de la parroquia de Tronceda, S., término y monte de la parroquia de Alais y O., término municipal de La Teijeira; como VECINAL EN MANO COMUN, perteneciente en régimen de comunidad vecinal a los vecinos de la parroquia de PARADELA, en el municipio de Castro Caldelas.- Incluyase en la relación de montes vecinales del citado Ayuntamiento.

Notifíquese esta resolución al Sr. Alcalde, Presidente o Representante de la Comunidad y Sr. Ingeniero-Jefe del I. C. O. N. A., a los que se les hará saber que contra esta resolución pueden interponer el recurso contencioso-administrativo, ante la Sala correspondiente de la Audiencia Territorial de La Coruña, en el plazo de DOS MESES, previo el de reposición ante este Jurado Provincial, en el plazo de UN MES, a partir del día siguiente a su notificación.

[Handwritten signatures and scribbles]



Sr.

Clave	M. n.º	Cantidad Prop.	N.º monte
OR	24	9	1

CLAVE DEL MONTE

• 3.- ESTADO FISICO

3.1 SITUACION. ALTITUD. ACCESOS.

El monte "GANDARA Y RIBON" de vecinos de la parroquia de PARADELA está (situado en la zona N. y E. del término parroquial, formado por laderas que suben desde el río Sil hacia el S. y se prolongan por una loma por la margen izquierda del arroyo da Gandara hasta los límites con la parroquia de Alais por Porcalla.)

El terreno es bastante accidentado, con pendientes bastante fuertes en las riberas del Sil y algo más suaves en los altos; las altitudes oscilan entre los 200 y 657 m.

Los únicos accesos directos son los caminos de servicio desde los pueblos; la parte baja del O. está cruzado por la carretera de Castro Caldeas a Monforte.

3.2 SUPERFICIE.

263 Has., obtenidas mediante planimetrado sobre 1/25.000.

Prov.º	Munic.º	Cantidad Prop.º	N.º monte
OR	24	9	1

Ref.º Índice

CLAVE DEL MONTE

3.3

LINDEROS.

- N. - Río Sil dividiendo con la provincia de Lugo.
- E. - Montes de la parroquia de Tronceda.
- S. - Término y monte de la parroquia de Alais.
- O. - Término municipal de La Teijeira.

3.4

DESCRIPCION DEL PERIMETRO.

Los únicos límites destacables de estos montes "GANDARA Y RIBON" de la parroquia de PARADELA, son:

- Por el N. divide con la provincia de Lugo por el río Sil.
- Por el E. divide con montes de la parroquia de Tronceda subiendo hacia el S. por el Arroyo de Gandara.
- Por el S. divide con monte "Ribón o Real" de la parroquia de Alais por el Alto de Portalla.

3.5

OBSERVACION SOBRE LIMITE CON FINCAS PARTICULARES.

El límite de este monte con fincas particulares no puede ser muy preciso si se tiene en cuenta que éstas han invadido terrenos de monte que han sido parceladas. Se ha llegado con los límites

Prov.º	Monte º	Cantidad Prop.º	N.º monte
OR	24	9	1

Ref.º Índice

CLAVE DEL MONTE

3.5

de éste hasta donde existe seguridad o duda razonable de que pueda pertenecer al monte de referencia.

En caso de que este monte llegara a ser calificado como vecinal en mano común, tal vez fuera necesario un deslinde parcial en tal colindancia con particulares, siguiendo los criterios tenidos en cuenta en tal calificación.

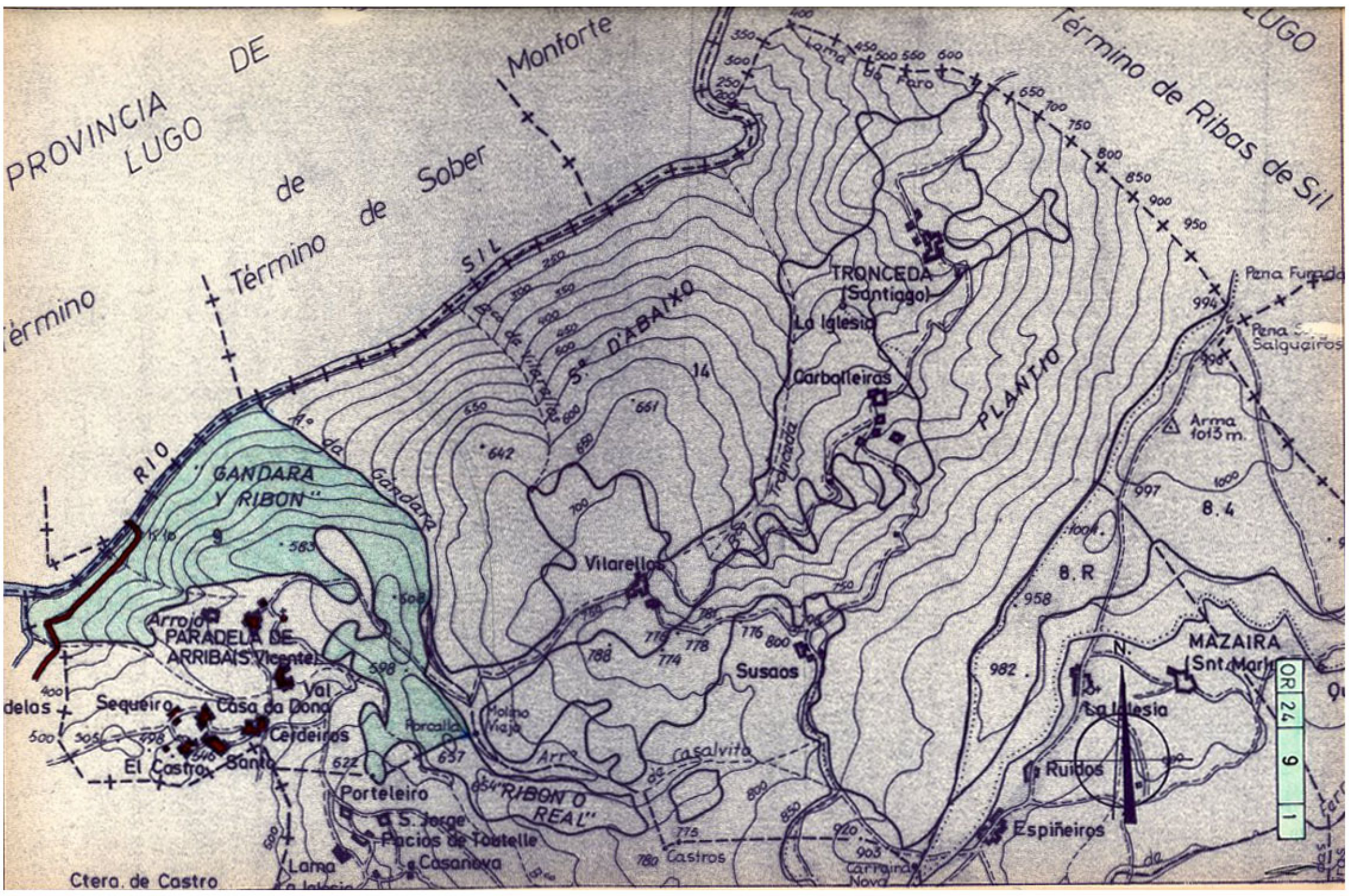

PROVINCIA LUGO

DE
de Sober
Monforte

TERMINO de Ribas de Sil
LUGO

TERMINO

RIO
GANDARA Y RIBON

S. D'ABAIXO

PLANITIO

Arrojo PARADELA DE ARRIBA S. Vicente

Sequeiro
Casa da Dona
Cerdeiros
El Castro

Vilarelos

Susaos

MAZAIRA (Snt. Mar)

Ctera. de Castro

"RIBON O REAL"

S. Iglesia

Ruidos

Espiñeiros

OR 24
9
1

sellería de Economía e Facenda, e publicados no *Diario Oficial de Galicia*.

Para cumprir este mandato e despois de emitido informe favorable da Consellería de Facenda, esta consellería

DISPÓN:

Artigo único.

1. Quedan aprobados os prezos de venda ao público das publicacións editadas por esta consellería que se relacionan no anexo.

2. Estes prezos entenderanse con IVE incluído.

Santiago de Compostela, 15 de febreiro de 2011.

Samuel Jesús Juárez Casado
Conselleiro do Medio Rural

ANEXO

Resultados do programa de xestión de vacún de leite en Galicia en 2008: 10 euros.

Prevención de riscos laborais no agro galego: 27 euros.

Antioxidantes naturais. Aspectos saudables, toxicológicos e aplicacións industriais: 10 euros.

Antioxidantes naturais. Aspectos saudables, toxicológicos e aplicacións industriais: 10 euros.

Árbores e formacións senlleiras de Galicia: 13 euros.

Orde do 15 de febreiro de 2011 pola que se aproba o deslindamento do monte veciñal en man común Ribón e Gándara, no concello de Castro Caldelas (Ourense), pertencente á parroquia de Paradela (San Vicenzo).

Examinado o expediente de deslindamento do monte veciñal en man común Ribón e Gándara, no concello de Castro Caldelas (Ourense), pertencente á parroquia de Paradela (San Vicenzo), e tendo en conta os seguintes

Antecedentes de feito.

Primeiro.-A realización do deslindamento do monte veciñal en man común Ribón e Gándara foi obrigada por sentenza do 19 de marzo de 2005, ditada polo Tribunal Superior de Xustiza de Galicia. Con data do 17 de febreiro de 2009, o director xeral de Montes autorizou a realización do deslindamento, e publicouse no *Diario Oficial de Galicia* e no taboleiro de anuncios do concello o edicto correspondente e a notificación á comunidade propietaria, e ás comunidades propietarias estremeiras. No prazo correspondente foi presentada documentación rela-

tiva a propiedades diversas, que se remitiu ao letrado-xefe do Gabinete Xurídico Territorial de Ourense, para que procedese á súa cualificación, de acordo co disposto no artigo 100º do Decreto 485/1962, do 22 de febreiro, polo que se aproba o Regulamento de montes.

A comunidade propietaria do monte xuntou a documentación referida no parágrafo anterior e solicitou a nulidade do expediente. Esta cuestión foi resolta pola Subdirección Xeral de Apoio Xurídico, ao considerar que non cabe recurso contra o deslindamento na fase do procedemento en que se atopaba o expediente.

Segundo.-Con data do 24 de decembro de 2009 publicouse no *Diario Oficial de Galicia* o Edicto do 12 de novembro de 2009 da Xefatura do Servizo de Montes de Ourense, polo que se anuncia a apertura do período de vista e reclamacións, no expediente de deslindamento. Finalizado o prazo establecido, non se recibiu ningunha reclamación sobre a práctica do deslindamento ou sobre a propiedade das parcelas atribuídas ao monte ao realizar esta operación

Terceiro.-Con data do 14 de xuño de 2010 o letrado da Xunta de Galicia emite informe sobre títulos presentados no procedemento de deslindamento, no que establece a seguinte clasificación:

Encadrados no artigo 100º a) do Decreto 485/1962, da documentación presentada pola comunidade de montes propietaria a escritura pública 95, do 8 de maio de 1865 outorgada polo notario do Ilustre Colexio da cidade da Coruña, na cal se transmite o que nela se describe e que tivo acceso ao Rexistro da Propiedade, tomo 41, libro sétimo destinado ao concello de Castro Caldelas, predio número dezaseis folio 47 volto, en data 24 de outubro de 1867. Encadrados no artigo 100º.b) do Decreto 485/1962, todos os demais documentos presentados.

O 21 de xuño de 2010, o enxeñeiro operador emite informe sobre recoñecemento e cualificación de predios ou dereitos no deslindamento do monte veciñal en man común denominado Ribón e Gándara, no que se ratifica a clasificación tal como a realiza o letrado da Xunta, non obstante a descrición correspondente ao predio escriturada co nº 95 con data do 8 de maio de 1865, achegada pola comunidade de montes propietaria non resulta identificable sobre o terreo pola imprecisión dos límites que se describen, resultando a restante documentación sen amparar polo artigo 34º da Lei hipotecaria e non identificable sobre o terreo.

Visto o informe sobre recoñecemento e cualificación de predios ou dereitos emitido polo enxeñeiro operador do deslindamento, a Xefatura do Servizo de Montes de Ourense acordou aprobar a cualificación de predios ou dereitos feita polo enxeñeiro operador no seu informe, e non estimou necesario realizar anotacións preventivas no rexistro da propiedade correspondente.

Cuarto.-De acordo co previsto nos correspondentes edictos e notificacións o 8 de xullo de 2009 proce-

deuse á realización do deslindamento das estremas do monte.

Fundamentos de dereito.

Primeiro.-De acordo co disposto nos reais decretos 167/1981, do 9 de xaneiro; 1706/1982, do 24 de xullo e 1535/1984, do 20 de xuño, sobre transferencias de funcións e servizos do Estado á Comunidade Autónoma de Galicia en materia de conservación da natureza, no Decreto 79/2009, do 19 de abril, polo que se establece a estrutura orgánica da Xunta de Galicia, no Decreto 8/2011, do 28 de xaneiro, polo que se fixa a estrutura orgánica das consellerías da Xunta de Galicia, e no Decreto 318/2009, do 4 de xuño, polo que se establece a estrutura orgánica da Consellería do Medio Rural e do Fondo Galego de Garantía Agraria, o conselleiro do Medio Rural é competente para ditar esta orde.

Segundo.-O Servizo de Montes de Ourense é competente para levar adiante o devandito deslindamento, cumpridas todas as prescricións legais en canto á publicidade, notificación e demais requisitos exixidos nos artigos 82º ao 125º do Regulamento de montes aprobado polo Decreto 485/1962, do 22 de febreiro.

Terceiro.-As resolucións do Xurado Provincial de Montes Veciñais en Man Común atribúen a propiedade destes ás comunidades veciñais, entremontes non exista sentenza firme en contra, ditada pola xurisdición ordinaria, segundo determina o artigo 30 do Decreto 260/1992, polo que se aproba o regulamento para a execución da Lei 13/1989, do 10 de outubro, de montes veciñais en man común.

Tendo en conta os preceptos legais citados e demais de xeral aplicación e o informe-proposta do xefe do Servizo de Montes de Ourense, esta consellería, por proposta da Dirección Xeral de Montes,

DISPÓN:

Primeiro.-Aprobar o deslindamento do monte veciñal en man común Ribón e Gándara, pertencente á parroquia de Paradela (San Vicenzo) do concello de Castro Caldelas, na provincia de Ourense, de acordo coas actas, rexistro topográfico e plano que figuran no expediente, quedando o monte cunha cabida total de 161 hectáreas, sen encravados dentro do seu perímetro. Os lindeiros do monte quedan definidos do xeito seguinte:

Norte: río Sil, dividindo coa provincia de Lugo.

Leste: rego de Casalvite dividindo co monte veciñal en man común Serra de Abaixo, pertencente á parroquia de Tronceda (Santiago), a continuación polo mesmo rego estrema con predios de propiedade particular, e na parte final, co monte veciñal en man común Serra de Mazaira e Plantío, pertencente ás parroquias de Tronceda (Santiago) e Mazaira (Santa María) agás a aldea de Quintela.

Sur: pola liña de marcos que desde o Muíño Vello vai a Cabeza do Lobo e A Porcalla (dous dos marcos

teñen este nome), ata o marco situado nas inmediacións do Regueiro do Real, estremando en toda esta liña co monte veciñal en man común Ribón ou Real pertencente á parroquia de Alais (San Pedro). Todo o restante límite sur é con propiedades particulares, e ten como accidentes máis destacables o Regueiro do Real, e a estrada que vai de Alais a Tronceda.

Oeste: nesta estrema limita con propiedades privadas e co termo municipal da Teixeira, servindo de accidente xeográfico para materializar esta estrema un pequeno tramo do río Caldelas no seu entroncamento co río Sil.

Descrición do perímetro exterior.

Comeza a descrición na piqueta número 1, confluencia do Rego de Casalvite co río Sil, resultando o dito rego o accidente físico que define a estrema ata a piqueta número 2 (Muíño Vello). Entre estas dúas piquetas as propiedades estremeiras son: na maior parte da estrema o monte veciñal en man común denominado Serra de Abaixo, pertencente á parroquia de Tronceda; a continuación un pequeno tramo de predios de propiedade particular; e, na parte final, limita co monte veciñal en man común Serra de Mazaira e Plantío, pertencente ás parroquias de Tronceda e Mazaira (agás a aldea de Quintela).

A partir da piqueta número 2 o límite discorre segundo unha liña de marcos existentes no terreo ata alcanzar o Regueiro do Real, no cal existe tamén un marco. Esta estrema está descrita polas piquetas 2, 3, 4, 5 e 6 (existen marcos de pedra nos números 3, 4, 5 e 6), e a propiedade estremeira resulta ser o monte veciñal Ribón ou Real pertencente á parroquia de Alais no mesmo concello. Este tramo é o único no cal a comunidade propietaria do monte obxecto do deslindamento estivo de acordo.

Entre a piqueta número 6 e a piqueta número 7 o límite está materializado polo Regueiro do Real, estremando neste tramo con predios de propiedade particular. Entre as piquetas 7 e 8 a estrema vén materializada pola estrada que vai desde Alais a Paradela e Tronceda, estremando neste tramo con predios de propiedade particular. Desde a piqueta número 8 a estrema vai ata o número 9, situado no lugar denominado Cheliño, estremando neste tramo con predios de propiedade particular. Desde a piqueta 9 a estrema segue a estrada que vai de Paradela a Tronceda, ata a piqueta número 10, estremando neste tramo con fincas de propiedade particular. Desde a piqueta número 10, a estrema segue, de xeito aproximado, unha divisoria de augas, ata alcanzar a piqueta número 11 nunha pista forestal, estremando neste tramo con predios de propiedade particular. Entre as piquetas 11 e 12, o límite está materializado por unha pista forestal, estremando neste tramo con predios de propiedade particular. A piqueta número 12 situouse na estrada que vai de Paradela a Tronceda, seguindo o límite do monte por esta, ata a piqueta número 13 (situado nun miradoiro), e estremando neste tramo con predios de propiedade particular.

Desde o miradoiro (piqueta nº 13), a estrema vai en liña recta ata un alto no que se sitúa a piqueta número 14, desde este alto a estrema baixa en dirección norte-sur ata alcanzar o Regueiro do Real (piqueta número 15). En todo este tramo (piquetas 13 a 15) estrema con predios de propiedade particular. Entre as piquetas 15 e 16 o límite vén marcado polo Regueiro do Real, estremando con predios de propiedade particular, e co termo municipal da Teixeira a partir da piqueta número 16. Desde este último a estrema ven materializada por un pequeno tramo do Río Caldelas no seu entroncamento co río Sil, o cal serve para limitar o monte ata a piqueta número 1, no que se comezou. Neste último tramo o monte estrema primeiro co termo municipal da Teixeira (provincia de Ourense), e a continuación co termo provincial Ourense-Lugo.

Encravados. Non existen encravados dentro do perímetro descrito no punto anterior.

Servidumes. Da documentación existente non se deduce a existencia de servidumes, aínda que deben considerarse as servidumes habituais de paso nas estradas, camiños e pistas forestais existentes dentro do monte.

Segundo.-Que se cancele total ou parcialmente calquera inscrición rexistral se é contraditoria coa descrición do monte veciñal en man común de Ribón e Gándara.

Terceiro.-Declarar expresamente que no referente ás reclamacións de propiedade, esta resolución esgota a vía administrativa e queda expedita a xudicial civil.

Cuarto.-Que se notifiquen os novos datos resultantes da descrición do monte ao rexistro provincial de montes veciñais en man común de Ourense.

Quinto.-Que se inmatricule o monte coas características resultantes no rexistro da propiedade.

Sexto.-Esta orde entrará en vigor ao día seguinte ao da súa publicación no *Diario Oficial de Galicia*. Os interesados poderán interpoñer contra esta orde recurso de reposición, con carácter potestativo, no prazo dun mes ante o conselleiro do Medio Rural, ou ben interpoñer directamente o recurso contencioso-administrativo, ante o Tribunal Superior de Xustiza de Galicia, no prazo de dous meses de acordo co disposto nos artigos 109º e 116º da Lei 30/1992, do 26 de novembro, de réxime xurídico das administracións públicas e do procedemento administrativo común, e nos artigos 10º e 46º da Lei 29/1998, do 13 de xullo, da xurisdición contencioso-administrativa. Ambos os dous prazos computaranse desde o día seguinte da recepción da notificación persoal polos interesados, ou da publicación para os que non puidesen ser notificados persoalmente.

Santiago de Compostela, 15 de febreiro de 2011.

Samuel Jesús Juárez Casado
Conselleiro del Medio Rural

ESCOLA GALEGA DE ADMINISTRACIÓN PÚBLICA

Resolución do 15 de febreiro de 2011 pola que se convoca un curso de especialización en dereito da publicidade.

Conforme os fins que lle asigna a este centro a Lei 4/1987, do 27 de maio, de creación da Escola Galega de Administración Pública, convócase un curso de especialización en dereito da publicidade.

A dirección deste curso correrá a cargo do profesor Carlos Lema Devesa, catedrático do Departamento de Dereito Mercantil da Universidade Complutense de Madrid.

1. Obxectivos.

Este curso superior ten como obxectivo principal ensinar os elementos do dereito da publicidade aos alumnos, a través de clases teóricas e prácticas.

2. Contido.

-O concepto de publicidade.

-A Directiva comunitaria sobre publicidade enganosa e comparativa.

-A Directiva comunitaria sobre comunicación audiovisual.

-A Directiva comunitaria sobre a publicidade de medicamentos.

-A Directiva comunitaria sobre a publicidade de tabaco.

-A Directiva comunitaria sobre prácticas comerciais desleais fronte aos consumidores.

-A publicidade contraria aos valores e dereitos constitucionais.

-A publicidade enganosa.

-A exaxeración publicitaria.

-A publicidade encuberta.

-A publicidade indirecta.

-A denigración publicitaria.

-A publicidade de ton excluínte.

-A Lei de defensa da competencia e a publicidade.

-A publicidade confusionista.

-A publicidade adhesiva.

-A publicidade financeira.

-A cláusula xeral prohibitiva da publicidade ilícita.

-A publicidade comparativa.

-O delito publicitario.

-O contrato de publicidade.

-A creación publicitaria e a imitación.



ADMINISTRACION DE JUSTICIA

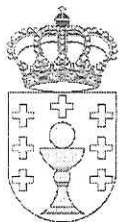

ADMINISTRACION DE JUSTIZIA

TRIBUNAL SUPERIOR DE JUSTICIA DE GALICIA
SALA DE LO CONTENCIOSO ADMINISTRATIVO

SECCION 002
A CORUÑA

Secretaría

REXISTRO XERAL DA XUNTA DE GALICIA
REXISTRO XERAL
SANTIAGO DE COMPOSTELA

Data 21/05/2014 14:38:33

ENTRADA 75955 / RX 505133



En virtud de lo ordenado en el recurso contencioso-administrativo PROCEDIMIENTO ORDINARIO N°4219/11-E interpuesto por C.M.V.M.C. CHAMADO RIBON E GANDARA contra CONSELLERIA DO MEDIO RURAL, C.M.V.M.C."SERRA DE ABAIXO" ; adjunto tengo el honor de remitirle testimonio literal de la sentencia recaída en el expresado recurso, y que ha sido **declarada firme en el día de hoy**, a fin de que se lleve a puro y debido efecto, adoptando las resoluciones que procedan y practique lo que exija el cumplimiento de las declaraciones contenidas en el fallo, y en el plazo de DIEZ DIAS indique el órgano responsable del cumplimiento de aquél.

Al propio tiempo le remito el expediente administrativo dimanante del referido recurso.

Le ruego acuse recibo y que al verificarlo consigne el número y año del recurso.

A CORUÑA, a dieciséis de Mayo de dos mil catorce.

LA SECRETARIA.



Fdo: INMACULADA PÉREZ ARROJO.



CONSELLERIA DO MEDIO RURAL. XUNTA DE GALICIA.



DOÑA INMACULADA PÉREZ ARROJO , SECRETARIO DE LA SALA DE LO
CONTENCIOSO-ADMINISTRATIVO DEL TRIBUNAL SUPERIOR DE JUSTICIA
DE GALICIA

CERTIFICO: Que, en el procedimiento que luego se dirá, se
ha dictado la resolución que literalmente dice:

**T.S.X.GALICIA CON/AD SEC.2
A CORUÑA**

SENTENCIA: 00253/2014

PROCEDIMIENTO ORDINARIO N° 4219/2011

EN NOMBRE DEL REY

La Sección 002 de la Sala de lo
Contencioso Administrativo del Tribunal Superior de
Justicia de Galicia ha pronunciado la

SENTENCIA

**Ilmos. Sres. D.
JOSE ANTONIO MENDEZ BARRERA
JOSE MARIA ARROJO MARTINEZ
MARIA AZUCENA RECIO GONZALEZ**

A Coruña, veinte de marzo de dos mil
catorce.

En el recurso contencioso-administrativo
que pende de resolución en esta Sala, interpuesto por
C.M.V.M.C. Chamado Ribón e Gándara, representada por
Dña. María Luisa Pando Caracena y dirigida por Dña.
Marisa Francisca Alvarez Gómez, contra Orden de la
Consellería do medio rural, de 15 de febrero de 2011,
por la que se aprueba el deslinde del monte vecinal
en mano común Ribón y Gándara, en el término
municipal de Castro Caldelas (Ourense), perteneciente
a la parroquia de Paradela. Es parte como demandada
la Consellería do Medio Rural, representada y
dirigida por el Letrado de la Xunta de Galicia. Es
parte como codemandada C.M.V.M.C. "Serra de Abaixo",
representada por Dña. Raquel Iglesias Regueira y por
D. José Carlos Vázquez Delgado. La cuantía del
recurso es indeterminada.

ANTECEDENTES DE HECHO

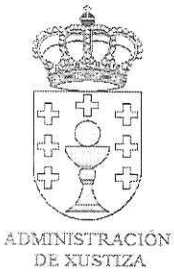

PRIMERO: Admitido a trámite el recurso contencioso-administrativo presentado, se practicaron las diligencias oportunas y se mandó que por la parte recurrente se dedujese demanda, lo que realizó a medio de escrito en el que, tras exponer los hechos y fundamentos de derecho pertinentes, solicitó se dictase sentencia estimando íntegramente el recurso interpuesto.

SEGUNDO: Conferido traslado de la demanda a la Administración demandada y a la codemandada se presentaron escritos de oposición con los hechos y fundamentos de derecho que se estimaron procedentes, y se suplicó que se dictase sentencia desestimando el recurso.

TERCERO: Finalizado el trámite, se declaró concluso el debate escrito y se señaló para votación y fallo el día 13-3-2014.

CUARTO: En la sustanciación del presente recurso se han observado las prescripciones legales.

Es Ponente el Ilmo. Sr. D. José María Arrojo Martínez.

FUNDAMENTOS DE DERECHO

PRIMERO: El presente recurso se dirige contra Orden de la Consellería do medio rural, de 15 de febrero de 2011, por la que se aprueba el deslinde del monte vecinal en mano común Ribón y Gándara, en el término municipal de Castro Caldelas (Ourense), perteneciente a la parroquia de Paradela.

SEGUNDO: En la fundamentación jurídica de la demanda la parte actora señala expresamente dos apartados, denunciando en el primero -identificado como A- lo que aquella considera como violación del artículo 62.1, en sus apartados a) y e) de la L.R.J.A.P. y P.A.C., por defecto en la tramitación del expediente de deslinde, y destacando en el segundo -identificado como B- la indefensión que la recurrente habría sufrido y añadiendo genérica denuncia sobre supuesta violación de los principios de legalidad, irretroactividad y seguridad jurídica consagrados en el artículo 9 de la Constitución Española. En el suplico de la demandante, la recurrente insta lo siguiente: "se declare la nulidad de la Orden de 15 de febrero de 2011 que aprueba el deslinde del monte Ribón y Gándara y de los actos de los que trate su causa, con reposición de las actuaciones a la primera fase y procedimiento en el que se practicaran las notificaciones a todos los

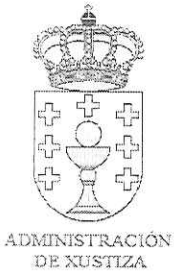

colindantes que regula el Decreto 485/1962, ejecutando la Administración el deslinde, por el Este, según los acuerdos de clasificación de 20 de junio de 1977 y de 29 de febrero de 1979, (dictado en Expediente n° 14/77 del Monte Plantío y Sierra de Abaixo) y en lo que no sean suficientes, a los elementos que puedan aportar todos los interesados dueños de las fincas colindantes y particulares afectados a los que se notificará el deslinde".

TERCERO: Para decidir el tema litigioso es preciso significar que el examen del expediente revela que la ahora demandante tuvo plena oportunidad de intervención en el mismo, sin que la circunstancia de que se acometiera directamente la tramitación de la segunda fase del deslinde prevista en el Decreto 485/1962, -dada la evidente existencia de desacuerdo- haya supuesto minoración de la referida posibilidad de participación, cuando con fecha 30 de marzo de 2009, se publicó en el D.O.G. el edicto por que el que se anuncia el comienzo del deslinde (folio 219 expdte.), señalando el ocho de julio de 2009 para el comienzo de las operaciones de apeo, con emplazamiento de colindantes e interesados, y otorgando específico plazo de 45 días para presentación de documentación, habiéndose en su día remitido previamente a la interesada anuncios informativos (doc. 4 expdte.). Al documento 12 del expediente consta la relación de escritos presentados, al documento 14 expediente el acta de apeo, al documento 15 expediente el plano con registro topográfico, al documento 16 expediente el informe del ingeniero operador y en el documento 17 expediente se recogen los escritos presentados, informe de calificación de fincas o derechos y acuerdo del Jefe del Servicio de Montes. Ya a los folios 675 y sts. del expediente consta publicación en el D.O.G. del trámite de vista y reclamaciones, con notificación personal a los personados, seguido de las correspondientes propuestas e informes, incluido el del Servicio de Montes. Así, no se aprecia en el caso, ni una omisión procedimental determinante de efectos anulatorios por la vía del citado artículo 62.1.e), ni que la aquí recurrida haya sufrido una situación de real y efectiva indefensión, habiendo tenido oportunidad de intervenir, planteando las cuestiones que tuvo por convenientes, no incluyéndose en el ámbito de la legitimación de la recurrente la invocación de defectos formales que afecten a terceros que sólo a estos últimos correspondería alegar. Partiendo de lo expuesto y teniendo en cuenta la específica fundamentación jurídica de la demanda, denunciando defectos procedimentales e indefensión, así como la concreta petición de retroacción del expediente recogida en el Suplico de la demanda, lo antes apuntado conduce ya a la necesaria desestimación del presente recurso, dados los términos de debate y petición delimitados por la propia parte actora. Ahora bien, aún en el caso de que pudiera entenderse

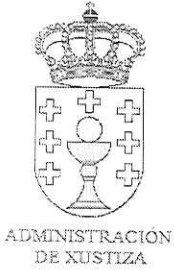

que la recurrente contempla también una perspectiva sustantiva, es de recordar que el deslinde como el que aprueba la Orden impugnada tiene por objeto señalar y demarcar sobre el terreno los linderos de los montes vecinales de conformidad con lo determinado en los respectivos acuerdos de clasificación, si bien las dificultades a tal efecto ciertamente se incrementan cuando tales acuerdos de clasificación incurrían en imprecisiones, insuficiencias o incluso solapamientos, pero sin que esto último pueda dar lugar a residenciar en sede del estudio del deslinde cuestiones que en su caso hayan de someterse al conocimiento de los tribunales del orden jurisdiccional civil, sin que en el caso el examen integrado de los citados acuerdos de clasificación revele como inaceptable la interpretación seguida por la Administración en su resolución apoyada en los correspondientes informes, sin que frente a aquella se presente como de preferente valoración la interpretación ofrecida por la recurrente, y ello a los exclusivos efectos propios de tal resolución. En consecuencia, no se aprecia base para la estimación del presente recurso contencioso-administrativo.

CUARTO: En aplicación de lo establecido en el artículo 139. 1 L.J. 98, en su redacción vigente en la fecha de interposición del recurso, no procede la imposición de costas.

VISTOS los preceptos citados y demás disposiciones de general y pertinente aplicación.

FALLAMOS: Que debemos desestimar y desestimamos el recurso contencioso-administrativo interpuesto por C.M.V.M.C. Chamado Ribón e Gándara contra Orden de la Consellería do medio rural, de 15 de febrero de 2011, por la que se aprueba el deslinde del monte vecinal en mano común Ribón y Gándara, en el término municipal de Castro Caldelas (Ourense), perteneciente a la parroquia de Paradela; sin hacer especial condena en costas.

Esta sentencia es susceptible del recurso ordinario de casación del artículo 86 de la L.J.C.A. de 1998, que habrá de prepararse por escrito a presentar en esta Sala en el plazo de diez días.

Firme que sea la presente, devuélvase el expediente administrativo al Centro de su procedencia, junto con certificación y comunicación.

Así lo pronunciamos, mandamos y firmamos.



ADMINISTRACIÓN
DE JUSTICIA

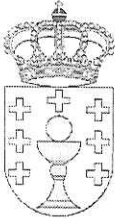

ADMINISTRACION
DE JUSTIZIA

Siguen firmas. La anterior sentencia ha sido leída y publicada el mismo día de su fecha.

Para que conste, en cumplimiento de lo acordado, y su remisión a la Administración demandada, a los fines del Capítulo IV del Título IV de la Ley 29/1998, de 13 de julio, reguladora de la Jurisdicción Contencioso-administrativa, expido y firmo la presente. A CORUÑA, 16-05-2014

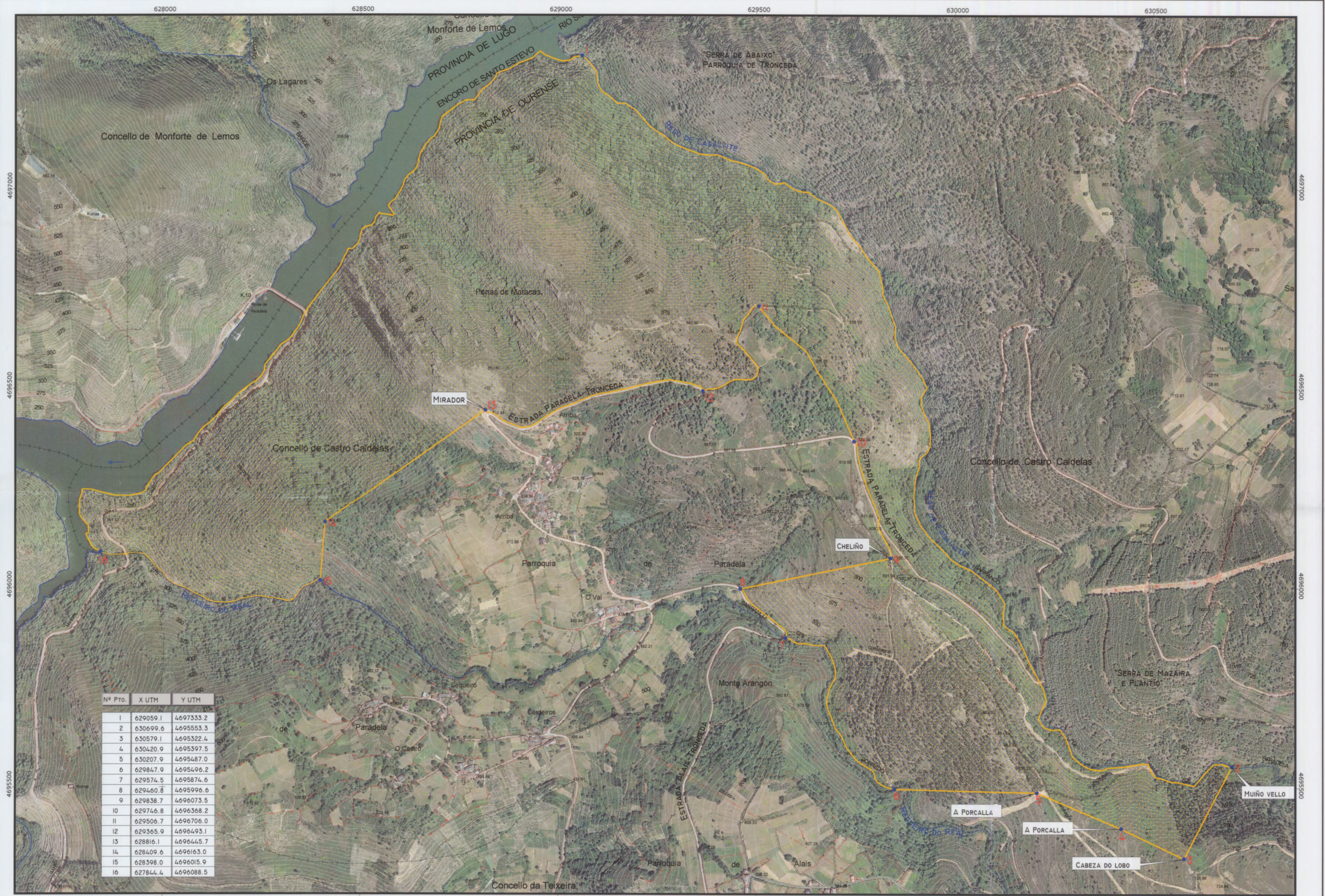

Nº Pto.	X UTM	Y UTM
1	629059.1	4697333.2
2	630699.6	4695553.3
3	630579.1	4695322.4
4	630420.9	4695397.5
5	630207.9	4695487.0
6	629847.9	4695496.2
7	629574.5	4695874.6
8	629460.8	4695996.6
9	629838.7	4696073.5
10	629746.8	4696368.2
11	629506.7	4696706.0
12	629365.9	4696493.1
13	628816.1	4696445.7
14	628409.6	4696163.0
15	628398.0	4696015.9
16	627844.4	4696088.5

XUNTA DE GALICIA
 CONSELLERÍA DO MEDIO RURAL
 Dirección Xeral de Montes
 SERVIZO DE MONTES
 DEPARTAMENTO TERRITORIAL DE OURENSE

PLANO DO DESLINDAMENTO DO MVMC "RIBÓN E GÁNDARA"
PROPIEDADE DOS VECIÑOS DA PARROQUIA DE PARADELA
CONCELLO DE CASTRO CALDELAS
SUPERFICIE DO MONTE: 161.1 HA

ESCALA 1:5000
 100 0 100 200 METROS
 SISTEMA DE REFERENCIA ED50 COORDENADAS UTM FUSO 29
 EQUIDISTANCIA ENTRE CURVAS 5M

LENDAS
 ● PIQUETOS DO DESLINDAMENTO
 ■ MVMC RIBÓN E GÁNDARA
 8 DE XULLO DE 2009

O XEFE DA ÁREA DE MONTES VECIÑAIS
 LUIS MIGUEL SEGOVIA GARCÍA
 O TOPÓGRAFO DO SERVIZO
 GUMERSINDO VALDÉS PEÑA