



GOBIERNO CIVIL
DE
ORENSE

17
- 1 -

B/a

Jurado P. de Montes en Mano Común



En sesión celebrada en la fecha que se indica, se adoptó el siguiente

A C U E R D O

En la Ciudad de Orense, a veinticinco de junio de 1.976 -----

Visto, en el día de la fecha, por el Jurado Provincial de Montes en Mano Común, con asistencia de los señores que constan en acta, el presente expediente de clasificación de los montes denominados: "DE ESPÍNEIROS" -----

tramitado a instancia de la Administración Forestal, como perteneciente en régimen de comunidad germánica a los vecinos de la localidad de ESPÍNEIROS, en la Parroquia de Regueiro, municipio de Irijo.-----

RESULTANDO: Que por los Servicios de Investigación Forestal se confeccionó la carpeta-ficha de los montes objeto de este expediente, conteniendo el croquis "mosaico" de fotografías aéreas, la situación jurídico-administrativa, con un estudio histórico de la evolución de la propiedad colectiva vecinal, estado de los montes en relación al Catálogo, Inventario y Registro de la Propiedad y la posición de la Administración Municipal, situación de hecho, para llegar a la conclusión de que tales montes son claramente definibles como montes vecinales en mano común, porque la posesión vecinal es pacífica y no interrumpida, desde tiempo inmemorial, en concepto de dueños, porque tienen una procedencia foral, porque la propiedad ha permanecido indivisa y los aprovechamientos vienen siendo mancomunados, ligados a la condición de vecinos de sus beneficiarios, sin fijación de cuotas específicas; porque el Ayuntamiento presta aquiescencia a la posible calificación de vecinales en mano común.

RESULTANDO: Que en sesión del Jurado Provincial, de fecha 22 de octubre de 1.975 ----- se acordó iniciar expediente para la clasificación de los montes de referencia, designando como instructor a Don Nemesio Barja Alvarez ----- quien aceptó el cargo y procedió a su tramitación, librándose mandamiento para la anotación preventiva en el Registro de la Propiedad del Partido; también se acordó oír a todas las personas, organismos y corporaciones interesados, librándose comunicaciones a tal fin, dirigidas al Sr. Alcalde del Término municipal; Presidente de la Junta de Comunidad o Alcalde Pedáneo, Presidente de la Hermandad Sindical de Labradores y Ganaderos, Diputación Provincial y Sr. Ingeniero-Jefe del I. C. O. N. A., publicándose edictos en el Boletín Oficial de la Provincia y en el Tablón de Anuncios del Ayuntamiento.

RESULTANDO: Que en la tramitación del presente expediente se han cumplido las formalidades legales, especialmente cuanto dispone la Ley de Montes en Mano Común, de 27 de julio de 1968, y el Reglamento para su aplicación, de 26 de febrero de 1970, así como lo establecido en la Ley de Procedimiento Administrativo, de 17 de julio de 1958.

VISTOS, los preceptos citados y demás disposiciones de general aplicación.

CONSIDERANDO: Que el Jurado Provincial de Montes en Mano Común tiene jurisdicción y competencia para conocer del presente expediente de clasificación de los montes que tengan tal carácter, a tenor de lo dispuesto en el art.º 10 de la Ley citada y el art.º 10 de su reglamento.

CONSIDERANDO: Que la Administración Forestal es parte legítima para solicitar la iniciación del presente expediente de clasificación de los montes como vecinales en régimen de comunidad germánica o mano común, como así lo reconoce el art.º 11 de la citada Ley de Montes en Mano Común.

CONSIDERANDO: Que el tipo de comunidad germánica que instituye la Ley de Montes en Mano Común, inspirada en el reconocimiento que de esta comunidad ha hecho el Tribunal Supremo, entre otras, en las Sentencias de 22 de diciembre de 1926, 28 de diciembre de 1957, 30 de septiembre de 1958 y muy especialmente en la de 2 de febrero de 1965, tiene como características esenciales las siguientes: 1.ª) - Los condóminos están unidos por vínculos personales de vecindad, agrupados en parroquias, aldeas, lugares, caseríos o barrios; no constituidos formalmente en Entidades Municipales. 2.ª) - Que, por tanto, el número de titulares es variable e indeterminado. 3.ª) - Que el patrimonio colectivo sea utilizado y aprovechado por la cualidad de miembro de la agrupación vecinal, faltando la idea de cuota en el sentido jurídico romano. 4.ª) - Que el patrimonio y la participación es inalienable e intransferible y se pierde al perder la cualidad de vecino. 5.ª) - La comunidad es indisoluble, los comuneros no pueden pedir ni ejercitar la "actio communi dividundo".

CONSIDERANDO: Que los montes denominados "DE ESPÍÑEIROS" tienen idénticas características que las anteriormente señaladas para la propiedad colectiva de tipo germánico o en mano común y han venido siendo poseídos quieta, pacífica e ininterrumpidamente desde tiempo inmemorial por los vecinos de la localidad de Espiñeiros en la Parroquia de Rogueiro, municipio de Irijo, los que han aprovechado los productos naturales en forma consuetudinaria; y cuya identificación se encuentra perfectamente determinada tanto en su extensión como situación y linderos en la carpeta-ficha elaborada por los servicios de investigación forestal y aportada a estos autos por la Administración Forestal, comprendiendo las diversas parcelas que en el croquis se señalan.

CONSIDERANDO: Que de todo lo actuado resulta acreditada la titularidad dicha sin que exista ninguna manifestación que la discuta y existiendo incluso la aceptación tácita del Ayuntamiento de Irijo y la expresa de la Hermandad Sindical de Labradores y Ganaderos.

Prov.º	Munic.º	Cantidad Prop.º	N.º monte
OR	36	12.3	1

CLAVE DEL MONTE

• 3.- ESTADO FISICO

Ref. Índice

3.1 SITUACION, ALTITUD, ACCESOS.

Estos montes de ESPINEIROS están situados entor
no al pueblo y sus fincas particulares, formando
término redondo que solamente queda abierto por
el SO. con las fincas particulares de Espiñeiros
y de El Paraño en la carretera de Orense a Ponte
vedra.

El terreno es bastante accidentado, con pendien
tes bastante fuertes y altitudes comprendidas
entre los 450 y 875 m.

Tiene acceso directo por la carretera de Orense
a Pontevedra.

3.2 SUPERFICIE.

138 Has., obtenidas mediante planimetrado sobre
1/25.000.

3.3 LINDEROS.

Los del término vecinal son:

Prov.º	Mun.º	Comarca Prop.º	N.º monte
OR	36	12.3	1

Re.º Índice

CLAVE DEL MONTE

3.3

N.º - Río Redondo, dividiendo con monte "Charco" de Nogueiroá;

E.º - Monte "Redondo" de Nogueiroá;

S.º - Término municipal de Boboras.

O.º - Monte de Cardeira.

3.4 DESCRIPCION DEL PERIMETRO.

El perímetro de todo el término vecinal de ESPINEIROS, comprendiendo el monte, las fincas particulares y los mismos pueblos, puede describirse empezando por la esquina SO. en el Alto de Sonele. Desde aquí baja hacia el N. dividiendo por el O. con monte de Cardeira, primero según la loma del citado alto y después por la vaguada de Val de Mioto hasta bajar al río Redondo. Por el N. divide con el monte "Charco de Nogueiroá bajando por el río Redondo hasta Fondo da Serra. Desde aquí divide por el E. con el monte "Redondo" de Nogueiroá subiendo de N. a S. a media ladera por Carballo de Couto hasta la divisoria con el término municipal de Boboras. El límite S. con los montes de Puente Moreiras y de Gabian del citado término municipal de Boboras no coincide con el límite fijado por el Instituto Geográfico coincidente con la carretera de Orense a Pontevedra, ya que este monte de Espineiros sube

Prov.*	Munic.*	Consolid. Prop.*	N.º monte
OR	36	12.3	1

Ref. Índice

CLAVE DEL MONTE

3.4

hasta la citada divisoria de aguas del S. de la carretera, por la que se llega por el SO. al Alto de Sonelle, donde se comenó.

3.5

OBSERVACION SOBRE LIMITE CON FINCAS PARTICULARES.

El límite de este monte con fincas particulares no puede ser muy preciso si se tiene en cuenta que éstas han invadido terrenos de monte que han sido parceladas. Se ha llegado con los límites de ésta hasta donde existe seguridad o duda razonable de que pueda pertenecer al monte de referencia.

En caso de que este monte llegara a ser calificado como vecinal en mano común, tal vez fuera necesario un deslinde parcial en tal colindancia con particulares, siguiendo los criterios tenidos en cuenta en tal calificación.

Don Emilio Ricos

OR 36 10.2 1

----- ALINEACION 1-2-3-4-5 LIMITE QUE SEPARA LOS MONTES DE NOGUEIROA Y ESPIÑEIROA.

 SUPERFICIE QUE SE INCLUYE EN EL MONTE DE NOGUEIROA ANTES DISFRUTADA POR ESPIÑEIROA.

 SUPERFICIE QUE SE INCLUYE EN EL MONTE DE ESPIÑEIROA ANTES DISFRUTADA POR NOGUEIROA.

- 1-VAL DE MIOSO
- 2-MOLINO DE MIGUEL
- 3-PENAS DAS SERRAS (Encima de las minas de estaño)
- 4-MURALLON GRANDE (Tajeta que cruza la N-541)
- 5-INTERSECCION DE LA NUEVA N-541 CON EL LIMITE DE AYUNTAMIENTOS DE BOBORAS E IRIXO

ESCALA 1:25.000

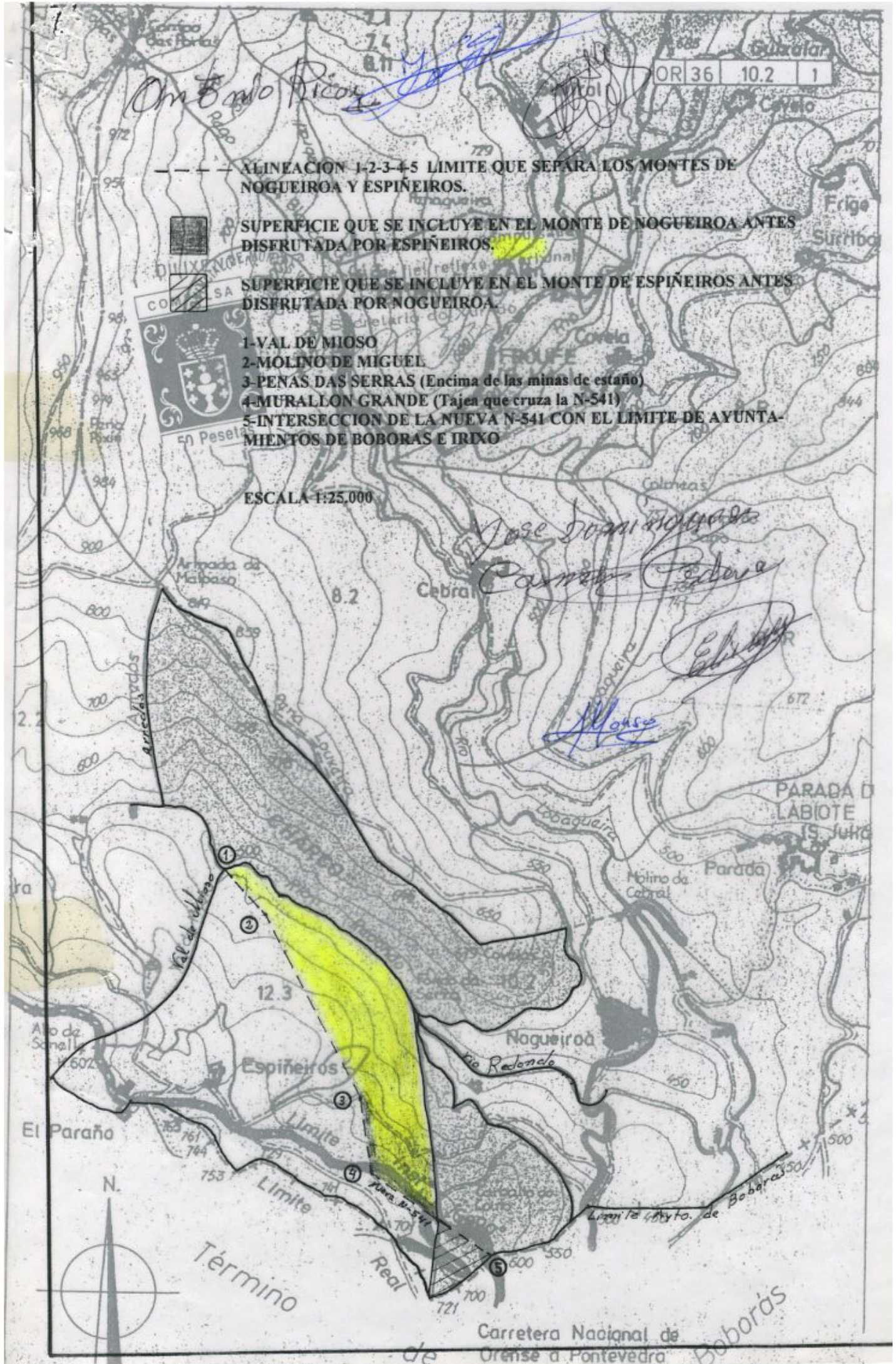

Jose Joaquin...
Carmen...

Alonso

El...

PARADA D LABIOTE

Espiñeiros

Nogueiroa



Término

Carretera Nacional de Orense a Pontevedra

Boboras



JUZGADO DE PRIMERA INSTANCIA N°2 DE CARBALLIÑO

ADMINISTRACIÓN DE JUSTICIA

MENOR CUANTIA N°140/00

SECRETARÍA



PROVIDENCIA
SR. JUEZ PIÑA ALONSO

ADMINISTRACIÓN DE JUSTICIA

En Carballiño a 16 de mayo de 2001.
Presentado el anterior escrito, unase a los autos de su razón. Se accede a lo solicitado librandose el testimonio que se solicita, haciendose constar a los efectos oportunos que el auto de fecha 20 de abril del presente es firme.

Así lo acuerda, manda y firma S.S*. Doy fe.

EL JUEZ

LA SECRETARIA JUDICIAL

D.ª D.ª Dolores Blanco Pezoira

Secretaria del Juzgado de CARBALLIÑO N°2

FE. Y TESTIMONIO: Qué los anteriores 15

son fotocopias y concuerdan bien y fielmente con sus

originales a los cuales me remito.

CARBALLIÑO, a 16 de Mayo de 2001

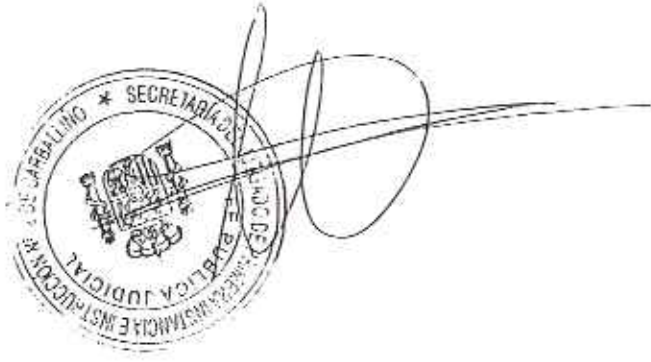



partiendo del punto nº 4 y hasta el punto nº 5, intersección de la nueva Nacional 541 con el límite de ayuntamiento de Boborás e Irixo. Acompañándose plano explicativo de la alineación o deslinde antes descrito realizado en papel cebolla sobre plano 1:25.000 utilizado por el propio Jurado Provincial de Montes Vecinales en Mano Común, para la clasificación de los montes, como anexo al presente contrato, cuya plano es igualmente firmado por las partes.

3º.- Los comparecientes acuerdan proceder al armojonamiento de los linderos comunes entre ambos montes de acuerdo con el deslinde pactado en el presente contrato y reflejado en el plano.

4º.- La costas del pleito serán pagadas las comunes por iguales partes y cada parte satisfará las causadas a su instancia.

CUARTO.- En fecha 10 de Abril de 2001 se levantó acta de ratificación de dicha transacción por D. Alfonso Prieto Domínguez, a la que comparecieron la Procuradora Sra. Nogueira Dieguez en nombre y representación de la parte actora, el Presidente de la Comunidad Germánica de Montes Vecinales en mano común de los Montes "Charco" y "Redondo" de Nogueiroa, D. Antonio Ricoy Paradela.

RAZONAMIENTOS JURIDICOS

ÚNICO.- Siendo transigibles los derechos objeto de este pleito y de acuerdo con lo dispuesto en los artículos 1809 y siguientes del Código Civil y demás de pertinente aplicación, procede acordar la transacción en los términos que refleja el hecho tercero de esta resolución.

DISPONGO

Tener por aprobada la transacción judicial a la que llegaron las partes en el acto de juicio en el siguiente término:

1º.- Se reconoce que los acuerdos de clasificación de los Montes "Charco y Redondo" de Nogueiroa y "Espíñeiros" del pueblo del mismo nombre, ambos de fechas 25 de junio de 1.976, están equivocados, ya que han clasificado como perteneciente a los vecinos de Espíñeiros, dentro de los límites del monte del mismo nombre, una importante porción de terreno de aproximadamente 64 hectáreas de monte que en realidad es y siempre fue propiedad de los vecinos de Nogueiroa en régimen de mano común y además, se clasificó como de propiedad de los vecinos de Nogueiroa una porción de monte de aproximadamente 6 hectáreas que en realidad es y siempre fue propiedad de los vecinos de

PRACCIÓN
TICIA
ASTI
PRACCIÓN
NIZA



ADMINISTRACIÓN DE JUSTICIA



ADMINISTRACIÓN DE JUSTICIA

Espiñeiros en régimen de mano común.- La parte de monte clasificada en dichos acuerdos erróneamente como integrante del monte Espiñeiros y que en realidad pertenece a los vecinos de Nogueira describe así: monte de aproximadamente 64 hectáreas, ubicado en términos de Nogueira e integrante del monte en mano común denominado "Charco y Redondo", que linda: Norte, río Redondo; Sur, carretera Nacional 541 y monte Espiñeiros de los vecinos de dicha localidad; Este, el mismo monte de Espiñeiros y Oeste, el monte Redondo del que forma parte esta parcela descrita.- La parte de monte clasificada en dichos acuerdos erróneamente como integrante del monte "Charco y Redondo" y que en realidad pertenece a los vecinos de Espiñeiros y forma parte del monte del mismo nombre, se describe así: monte de aproximadamente 6 hectáreas, que linda: Norte, Ctra. Nacional 541; Sur y Oeste, término municipal de Boborás y Este, monte de Espiñeiros del que forma parte.

2º.- Que por lo tanto, la delimitación real y que desde tiempo inmemorial existe y existió entre los montes "Charco y Redondo" de Nogueira y "Espiñeiros" del pueblo del mismo nombre sería la que viene dada por la unión de los siguientes puntos: para delimitar el aire Este del monte de Nogueira y Oeste del monte de Espiñeiros en la colindancia entre ambos: punto nº 1, denominado Valdemioso que viene determinado por la confluencia del mismo con el río Redondo; punto nº 2, que se ubica en el molino de Herederos de Miguel Rodríguez; punto nº 3, en Pena das Serras, justo encima de las minas de estaño; punto nº 4, denominado Murallón Grande (en la tajca que cruza la Nacional 541); para delimitar el aire Sur del monte de Nogueira y Norte del de Espiñeiros en la colindancia entre ambos (Ctra. Nacional 541 en medio); partiendo del punto nº 4 y hasta el punto nº 5, intersección de la nueva Nacional 541 con el límite de ayuntamiento de Boborás e Irixo. Acompañándose plano explicativo de la alineación o deslinde antes descrito realizado en papel cebolla sobre plano 1:25.000 utilizado por el propio Jurado Provincial de Montes Vecinales en Mano Común, para la clasificación de los montes, como anexo al presente contrato, cuya plano es igualmente firmado por las partes.

3º.- Los comparecientes acuerdan proceder al amojonamiento de los linderos comunes entre ambos montes de acuerdo con el deslinde pactado en el presente contrato y reflejado en el plano.

4º.- La costas del pleito serán pagadas las comunes por iguales partes y cada parte satisfará las causadas a su instancia.

Así por este mi auto, de lo que se unirá certificación literal a los autos, con inclusión del original en el libro de autos, lo acuerda, manda y firma D. Antonio Piña Alonso, Juez del Juzgado de Primera Instancia e Instrucción núm. dos de esta Villa.

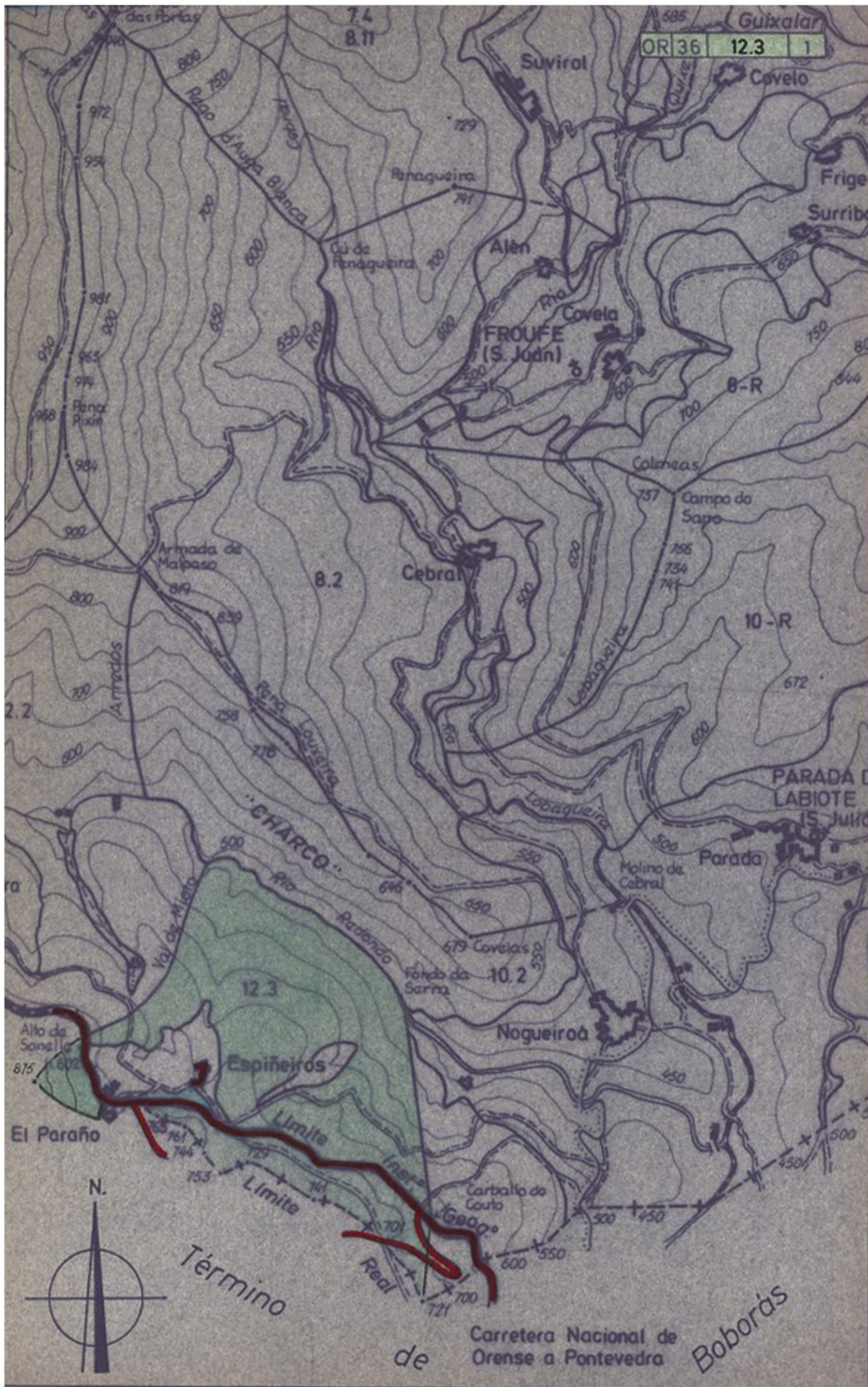

Iván Rodríguez Jiménez, secretario do Xurado Provincial de clasificación de montes veciñais en man común de Ourense

CERTIFICO:

Que na sesión do **23 de outubro de 2023** o Xurado adoptou, entre outros, o seguinte acordo:

XXIV.- Solicitud de deslinde entre os MVMC "De Cerdeira", pertencente aos veciños de Cerdeira; cos MVMC "Sonelle", pertencente aos veciños de Sonelle, "Españeiros", pertencente aos veciños de Españeiros, e "Nogueiroa", pertencente aos veciños de Nogueiroa, nos concellos do Irixo e Boborás.

O informe do Servizo de Montes da Xefatura Territorial de Ourense de data 15 de marzo de 2023 fai constar que a documentación achegada corresponde, dun lado, ao deslindamento do perímetro estremeiro entre o MVMC De Cerdeira pertencente á CMMVVMC de Cerdeira (no Irixo), e mailo MVMC Sonelle pertencente á CMMVVMC de Sonelle (en Boborás), dende o vértice 1 (o situado máis ao E) ata o vértice 17 (o situado máis ao O); doutro lado, revísase a estrema entre o propio MVMC De Cerdeira e mailo MVMC De Españeiros pertencente á CMMVVMC de Españeiros (no Irixo), dende o vértice 1 (o situado máis ao N) ata o vértice 23 (o situado máis ao S); e, finalmente, revísase a estrema entre o dito MVMC De Cerdeira e mailo MVMC Charco e Redondo pertencente á CMMVVMC de Nogueiroa (no Irixo), dende o vértice 1 (o situado máis ao N) ata o vértice 23 (o situado máis ao S).

O vértice 1 da avinza Cerdeira-Nogueiroa sitúase, segundo a información cartográfica que consta no Rexistro de MMVVMC, en terreos do MVMC De Cebreiro pertencente á comunidade homónima, tal e como se recoñece na propia memoria do deslindamento, onde vén identificado coma o piquete (núm. 1) que define o límite de Cerdeira con Nogueiroa-Cebreiro. En consecuencia, o dito punto debe ter a consideración de punto auxiliar que define a dirección da liña no tramo inicial anterior ao vértice 2.

O citado informe considera que a solicitude se axusta ao establecido no artigo 53 da Lei 7/2012, de 28 de xuño, de montes de Galicia, polo que propón ao Xurado Provincial a súa aprobación conforme ao literal dos puntos conciliados no caso das avinzas Cerdeira-Sonelle e Cerdeira-Españeiros, e entre os vértices 2 e 23 no caso da avinza Cerdeira-Nogueiroa, na que o vértice 1 tería a consideración de punto





auxiliar.

O Xurado Provincial, tendo en conta o informe favorable do Servizo de Montes, aprobou a solicitude de deslinde.

Vº. e prace

O Presidente do Xurado

Luis Jorge Álvarez Ferro

Asinado por: LUIS JORGE ALVAREZ FERRO
Cargo: Xefe territorial
Data e hora: 19/03/2024 12:51:33

Asinado por: RODRIGUEZ JIMENEZ, IVAN
Cargo: Xefe de Sección do Servizo Xurídico-
Administrativo
Data e hora: 19/03/2024 11:18:30

CVE: ZhxwAIZjBxU1
Verificación: <https://sede.xunta.gal/cve>



VI. ANUNCIOS**A) ADMINISTRACIÓN AUTONÓMICA****CONSELLERÍA DO MEDIO RURAL**

ANUNCIO do 22 de novembro de 2023, do Xurado Provincial de Clasificación de Montes Veciñais en Man Común de Ourense, polo que se publica a Resolución do 21 de novembro de 2023, relativa á solicitude de deslindamento formulada polos representantes dos montes veciñais en man común de Cerdeira e o de Sonelle, o de Espiñeiros e o de Nogueiroa, nos concellos do Irixe e Boborás.

Examinada a solicitude de deslindamento formulada polos representantes do monte veciñal en man común (MVMC) de Cerdeira, pertencente á Comunidade de Montes Veciñais en Man Común (CMVMC) de Cerdeira, cos MVMC Sonelle, pertencente á CMVMC de Sonelle, o de Espiñeiros, pertencente á CMVMC de Espiñeiros, e o MVMC Nogueiroa, pertencente á CMVMC de Nogueiroa, nos concellos do Irixe e Boborás, resultan os seguintes

Feitos:

Primeiro. O 30.9.2022, a CMVMC de Cerdeira presentou un escrito (Rexel 2022/2414046), no cal solicita a aprobación dun deslindamento coa CMVMC de Sonelle.

Coa solicitude achegou a seguinte documentación:

- Acta de deslindamento.
- Certificacións de aprobación das respectivas asembleas xerais.
- Memoria e planos.

Segundo. Ese mesmo día, a dita comunidade presentou outro escrito (Rexel 2022/2413637) relativo a un segundo deslindamento, neste caso, coa CMVMC de Espiñeiros, e xunta a documentación seguinte:

- Acta de deslindamento.
- Certificacións de aprobación das respectivas asembleas xerais.
- Memoria e planos.



Terceiro. Ademais, a referida comunidade presentou ese día outro escrito máis (Rexel 2022/2414119) relativo a un terceiro deslindamento, neste caso, coa CMVMC de Nogueiroa, e xunta a seguinte documentación:

- Acta de deslindamento.
- Certificacións de aprobación das respectivas asembleas xerais.
- Memoria e planos.

Cuarto. Finalmente, a mesma comunidade presentou o 29.11.2022 (Rexel 2022/2936651 e 2022/2936839) e o 9.12.2022 (Rexel 2022/30223916), novos escritos cos que achegou as correspondentes actas de conciliación levantadas o 25.11.2022 no Xulgado de Paz do Irixo (no caso das avinzas Cerdeira-Nogueiroa e Cerdeira-Espiñeiros) e mais o 9.12.2022 no Xulgado de Paz de Boborás (no caso de Cerdeira-Sonelle).

Quinto. O informe do Servizo de Montes da Xefatura Territorial de Ourense do 15 de marzo de 2023 fai constar que a documentación achegada corresponde, dun lado, ao deslindamento do perímetro estremeiro entre o MVMC de Cerdeira pertencente á CMVMC de Cerdeira (no Irixo), e mais o MVMC Sonelle pertencente á CMVMC de Sonelle (en Boborás), desde o vértice 1 (o situado máis ao L) ata o vértice 17 (o situado máis ao O); doutro lado, revísase a estrema entre o propio MVMC de Cerdeira e mais o MVMC de Espiñeiros pertencente á CMVMC de Espiñeiros (no Irixo), desde o vértice 1 (o situado máis ao N) ata o vértice 23 (o situado máis ao S); e, finalmente, revísase a estrema entre o dito MVMC de Cerdeira e mais o MVMC Charco e Redondo pertencente á CMVMC de Nogueiroa (no Irixo), desde o vértice 1 (o situado máis ao N) ata o vértice 23 (o situado máis ao S).

O vértice 1 da avinza Cerdeira-Nogueiroa sitúase, segundo a información cartográfica que consta no Rexistro de MVMC, en terreos do MVMC de Cebraal pertencente á comunidade homónima, tal e como se recoñece na propia memoria do deslindamento, onde vén identificado como o piquete (núm. 1) que define o límite de Cerdeira con Nogueiroa-Cebraal. En consecuencia, o dito punto debe ter a consideración de punto auxiliar que define a dirección da liña no tramo inicial anterior ao vértice 2.

O citado informe considera que a solicitude se axusta ao establecido no artigo 53 da Lei 7/2012, do 28 de xuño, de montes de Galicia, polo que propón ao Xurado Provincial a súa aprobación conforme o literal dos puntos conciliados no caso das avinzas Cerdeira-So-



nelle e Cerdeira-Espiñeiros, e entre os vértices 2 e 23 no caso da avinza Cerdeira-Nogueiroa, en que o vértice 1 tería a consideración de punto auxiliar.

Consideracións legais e técnicas:

Primeira. A presente resolución dítase o abeiro do artigo 53 do Regulamento para a execución da Lei 13/1989, do 10 de outubro, de montes veciñais en man común, aprobado polo Decreto 260/1992, do 4 de setembro, e de conformidade co disposto na Lei 39/2015, do 1 de outubro, do procedemento administrativo común das administracións públicas.

Segunda. O artigo 53 da Lei 7/2012, do 28 de xuño, de montes de Galicia, recolle o procedemento que se debe seguir no deslindamento entre montes veciñais en man común e establece que o xurado provincial de montes veciñais en man común, logo do exame da documentación presentada, ditará resolución que será publicada no *Diario Oficial de Galicia* e notificada ás comunidades interesadas.

De acordo cos feitos e fundamentos de dereito expostos, e tendo en conta o informe favorable do Servizo de Montes do día 15 de marzo de 2023, o Xurado Provincial de Clasificación de Montes Veciñais en Man Común acordou por unanimidade o día 23 de outubro de 2023:

Aprobar o acto de conciliación acadado polas xuntas reitoras dos MVMC de Cerdeira, pertencente á CMVMC de Cerdeira, cos MVMC Sonelle, pertencente á CMVMC de Sonelle, o de Espiñeiros, pertencente á CMVMC de Espiñeiros, e o MVMC Nogueiroa, pertencente á CMVMC de Nogueiroa, nos concellos do Irixo e Boborás.

Contra esta resolución, que pon fin á vía administrativa, poderase interpoñer recurso potestativo de reposición perante o Xurado Provincial de Clasificación de Montes Veciñais en Man Común de Ourense, no prazo dun mes, ou ben directamente recurso contencioso-administrativo perante o Xulgado do Contencioso-Administrativo de Ourense, no prazo de dous meses, contados desde o día seguinte ao desta notificación, de acordo co disposto nos artigos 123 e 124 da Lei 39/2015, do 1 de outubro, do procedemento administrativo común das administracións públicas, e nos artigos 8 e 46 da Lei 29/1998, do 13 de xullo, reguladora da xurisdición contencioso-administrativa.

Ourense, 22 de novembro de 2023

Luis Jorge Álvarez Ferro
Presidente do Xurado Provincial de Clasificación
de Montes Veciñais en Man Común de Ourense





Iván Rodríguez Jiménez, secretario do Xurado Provincial de clasificación de montes veciñais en man común de Ourense

CERTIFICO:

Que na sesión do **23 de outubro de 2023** o Xurado adoptou, entre outros, o seguinte acordo:

XXVI.- Solicitude de revisión de esbozo do MVMC "De Espiñeiros", pertencente aos veciños de Espiñeiro, no concello do Irixo.

O Servizo de Montes da Xefatura Territorial de Ourense emitiu un informe favorable o día 20 de marzo de 2023 en relación coa citada solicitude. No mesmo se indica que o perímetro obxecto de revisión inclúe as partes do perímetro lindeiras con particulares, así como tamén a estrema común co MVMC Charco e Redondo.

De acordo co citado informe, o Xurado acordou a aprobación da revisión do esbozo.

Vº. e praxe

O Presidente do Xurado

Luis Jorge Álvarez Ferro



VI. ANUNCIOS**A) ADMINISTRACIÓN AUTONÓMICA****CONSELLERÍA DO MEDIO RURAL**

ANUNCIO do 22 de novembro de 2023, do Xurado Provincial de Clasificación de Montes Veciñais en Man Común de Ourense, polo que se publica a Resolución do 21 de novembro de 2023, relativa á solicitude de revisión de esbozo formulada polos representantes do monte veciñal en man común de Espiñeiros, pertencente á Comunidade de Montes Veciñais en Man Común de Espiñeiros, no concello do Irixo.

Examinada a solicitude de revisión de esbozo formulada polos representantes do monte veciñal en man común (MVMC) de Espiñeiros, pertencente á Comunidade de Montes Veciñais en Man Común (CMVMC) de Espiñeiros, no concello do Irixo, resultan os seguintes

Feitos:

Primeiro. O 30.9.2022, a CMVMC de Espiñeiros presentou unha solicitude (Rexel núm. 2022/2412596) de revisión de esbozo do MVMC de Espiñeiros, no concello do Irixo.

Coa solicitude achegaron a seguinte documentación:

- Certificación do acordo da Asemblea Xeral do 24.9.2022.
- Memoria e planos.
- Arquivos xeográficos en formato vectorial.
- Informe de validación gráfica emitido pola Dirección Xeral do Catastro.

Segundo. Servizo de Montes da Xefatura Territorial de Ourense emitiu un informe favorable o día 20 de marzo de 2023 en relación coa citada solicitude. Nel indícase que o perímetro obxecto de revisión inclúe as partes do perímetro lindeiras con particulares, así como tamén a estrema común co MVMC Charco e Redondo.

Nesta última, os termos do acordo transaccional (inclúen a seguinte descrición do linde: (...) para delimitar o aire leste do monte de Nogueiroa e oeste do monte de Espiñeiros na



colindancia entre ambos os puntos: punto nº 1, denominado Valdemioso que vén determinado pola súa confluencia co río Redondo; punto nº 2, que se sitúa no muíño de herdeiros de Miguel Rodríguez; punto nº 3, en Pena das Serras, xusto por riba das minas de estaño; punto nº 4, denominado Murallón Grande (no bueiro que cruza a nacional 541); para delimitar o aire sur do monte Nogueiroa e norte do de Espiñeiros na colindancia entre ambos (estrada nacional 541 en medio); partindo do punto nº 4 e ata o punto nº 5, intersección da nova nacional 541 co límite dos concellos de Boborás e O Irixo. Acompáñase plano explicativo da aliñación ou deslinde antes descrito realizado en papel cebola sobre plano 1:25.000 utilizado polo propio Xurado Provincial de Montes Veciñais en Man Común (...) para a clasificación dos montes, como anexo ao presente contrato (...).

Logo ao apreciar que a anterior descrición dese linde non reúne, en atención á vaga caracterización xeográfica dalgúns puntos e mais a ausencia de coordenadas na descrición ou no plano, a suficiente precisión como para identificar inequivocamente a traza da liña, considérase que a revisión proposta agora nese tramo non é innecesaria ou improcedente xa que permite concretar os termos do acordo de 2001, os cales non estaban o suficientemente especificados.

A superficie do MVMC de Espiñeiros, unha vez revisado o esbozo, sería de 121,40 ha, o que supón unha redución do 12,0 % respecto das 138 ha do acordo de clasificación.

Tendo en conta o anterior, emítase informe favorable sobre a revisión do esbozo do MVMC Os Espiñeiros.

Consideración legal e técnica:

Única. A Lei 7/2012, do 28 de xuño, de montes de Galicia, na súa disposición transitoria décimo terceira, establece o procedemento de revisión de esbozos de montes veciñais en man común.

De acordo con ela, os esbozos de montes veciñais integrados nun expediente que, pola súa antigüidade, non reúnan as características de fiabilidade e precisión que exigen as novas técnicas topográficas poderán ser obxecto de revisión e axustaranse e completaranse con aqueles datos e documentos que se consideren necesarios, en particular os requiridos para a súa inmatriculación no Rexistro da Propiedade.



De acordo cos feitos e fundamentos de dereito expostos, e tendo en conta o informe favorable do Servizo de Montes do día 20 de marzo de 2023, o Xurado Provincial de Clasificación de Montes Veciñais en Man Común acordou por unanimidade o día 23 de outubro de 2023:

Aprobar a proposta de revisión de esbozo do MVMC de Espiñeiros, pertencente á CMVMC de Espiñeiros, no concello do Irixo.

Ourense, 22 de novembro de 2023

Luis Jorge Álvarez Ferro
Presidente do Xurado Provincial de Clasificación
de Montes Veciñais en Man Común de Ourense



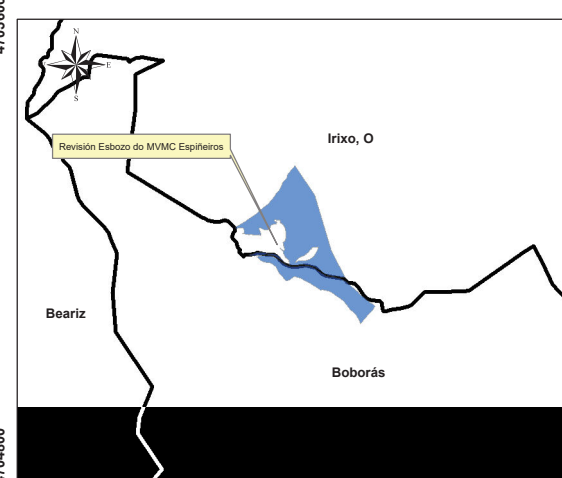
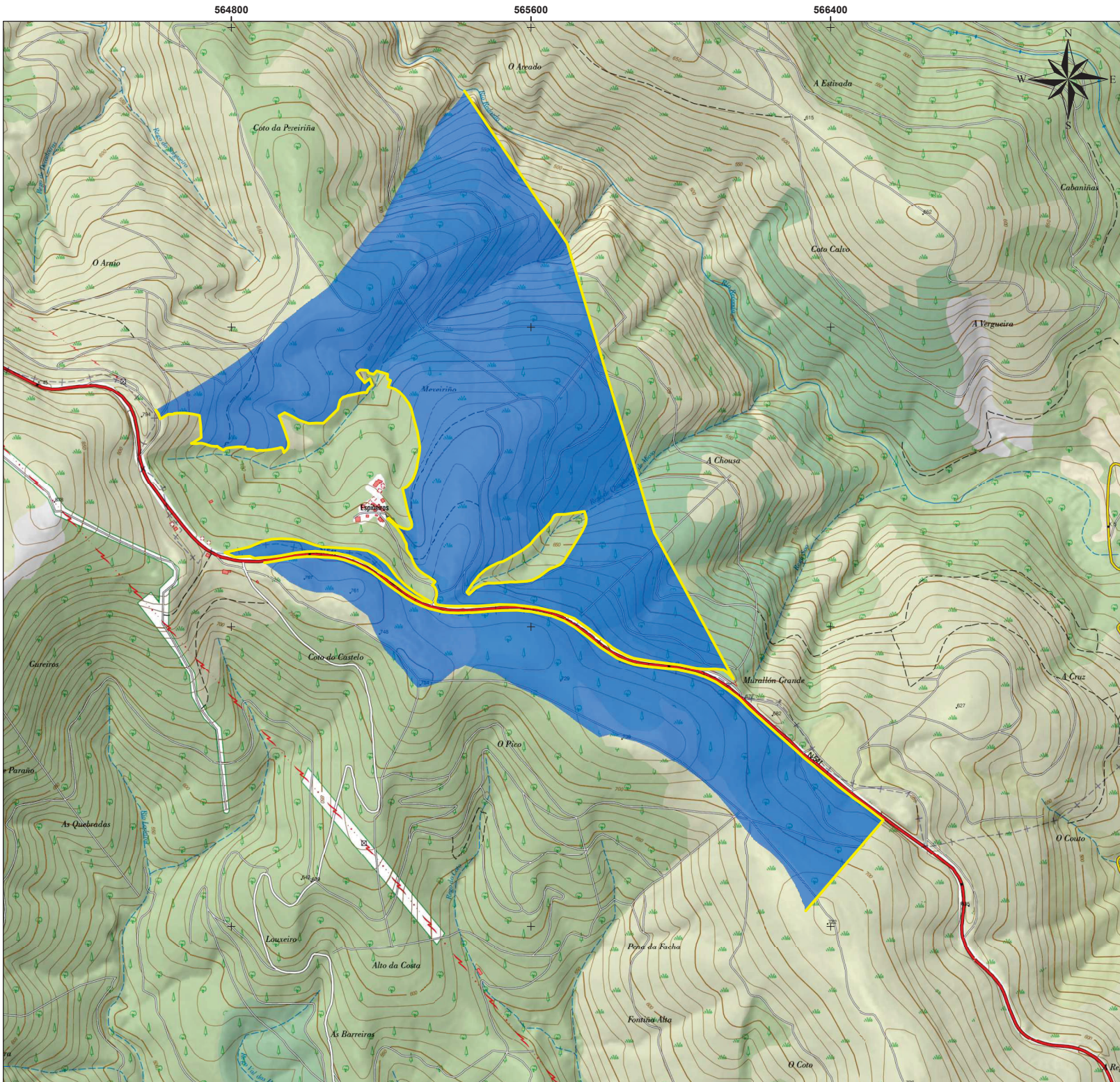

LEENDA

- Liña de Revisión de Esbozo do MVMC Espiñeiros
- Revisión de esbozo do MVMC de Espiñeiros (121,39 ha)





Financiado por
la Unión Europea
Fondos de cohesión
Fondos de Galicia



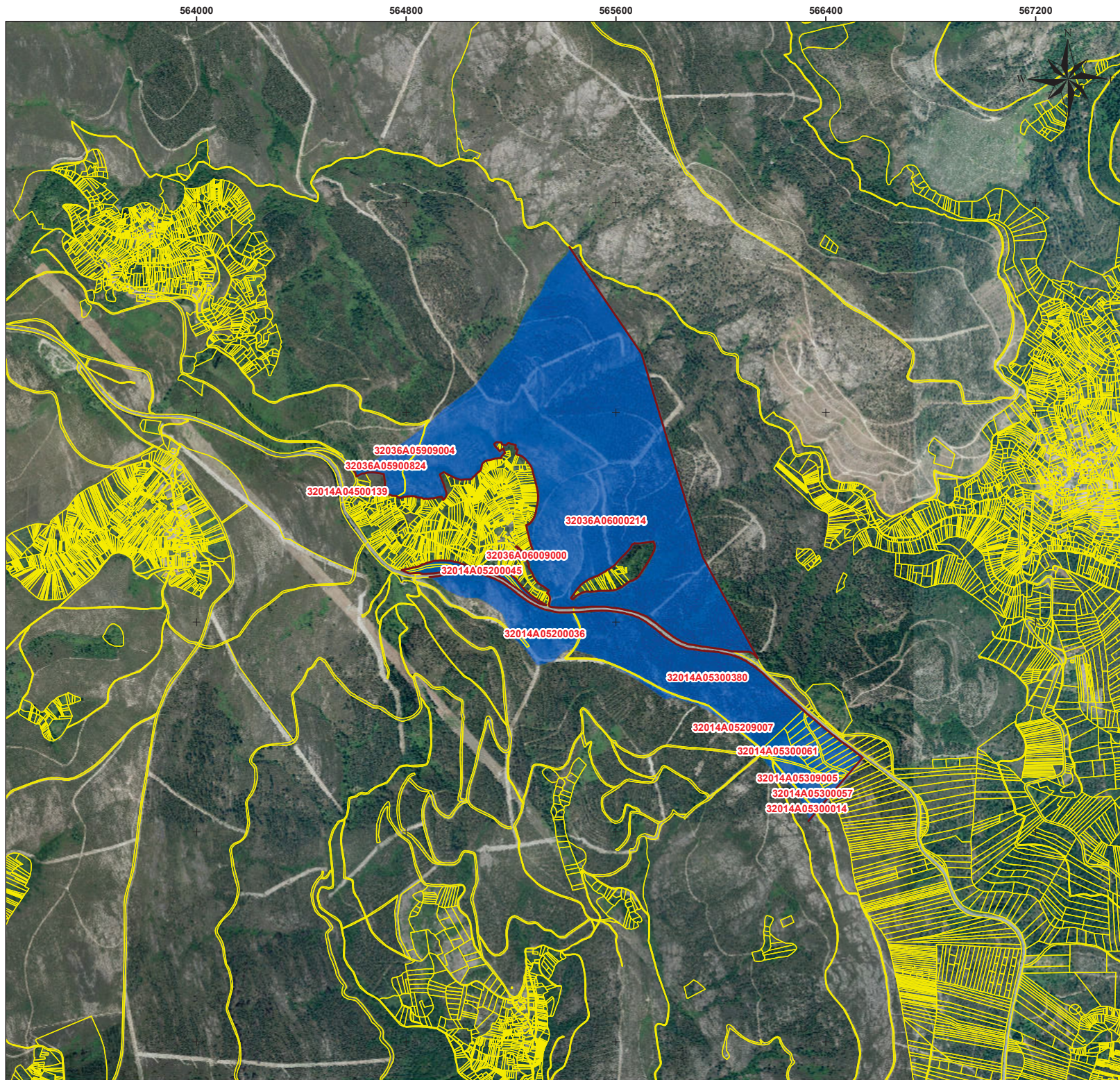

MEMORIA DE REVISIÓN DE ESBOZO DO MONTE DE ESPIÑEIRO	
PROPIEDAD: COMUNIDADE DE MONTES VECIÑAIS EN MAN COMÚN DE ESPIÑEIRO	
LOCALIZACIÓN: Lugar de Espiñeiros. Parroquia de O Regueiro. Concello de O Irixo. Provincia de Ourense	
PLANO Nº: 1	"PLANO DE SITUACIÓN"
TÉCNICOS REDACTORES: Manuel Barreiro Lubán / Colegiado do C.O.E.T.F.G. nº 0296	Asdo.: 
ESCALA: 1/10.000	DATA: Setembro de 2022



LEENDA

- Liña de revision de esbozo do MVMC Espiñeiros
- Parcelario catastral
- Revisión de esbozo do MVMC de Espiñeiros (121,39 ha)

Referencia Catastral	Superficie afectación (ha)
32036A05900824	2,55
32036A05900004	0,08
32036A06000214	83,35
32014A05300376	0,28
32014A05300377	0,23
32014A05300378	0,21
32014A05300379	0,25
32014A05300380	17,45
32014A05300386	0,10
32014A05300375	0,23
32014A05309005	0,02
32014A05209007	0,19
32014A05209008	0,11
32014A05209010	0,08
32014A05309007	0,41
32014A05309001	0,00
32014A05209002	0,36
32014A05300401	0,01
32014A05300402	0,07
32014A05300403	0,13
32014A05200045	0,29
32014A05200046	0,69
32014A05200047	0,11
32014A05300369	0,21
32014A05300370	0,21
32014A05300371	0,21
32014A05300372	0,25
32014A05300373	0,18
32014A05300374	0,14
32014A05300404	0,16
32014A05300405	0,16
32014A05300406	0,14
32014A05300407	0,14
32014A05300408	0,13
32014A05300409	0,09
32014A05300410	0,02
32014A05300411	0,07
32014A05300412	0,04
32014A05300413	0,06
32014A05300414	0,07
32014A05300415	0,05
32014A05300416	0,08
32014A05300014	0,51
32014A05300057	1,56
32014A05300061	1,02
32014A05500256	0,10
32014A05300364	0,03
32014A05300365	0,19
32014A05300367	0,10
32014A05200036	8,18
32014A05209003	0,02
32014A05309009	0,10



MEMORIA DE REVISIÓN DE ESBOZO DO MONTE DE ESPINHEIROS	
PROPIEDAD: COMUNIDADE DE MONTES VECIÑAIS EN MAN COMÚN DE ESPINHEIROS	
LOCALIZACIÓN: <i>Lugar de Espiñeiros. Parroquia de O Regueiro. Concello de O Irixo. Provincia de Ourense</i>	
PLANO N.º: 2	"PLANO DE PARCELAS CATASTRAIS"
TÉCNICO/S REDACTOR/ES: Manuel Barrero Lubian / Colexiado do C.O.E.T.F.G nº 0296	Asdo.:
ESCALA: 1/10.000	DATA: Setembro de 2022