

P. de Montes en Mano Común

En sesión celebrada en la fecha que se indica, se adoptó el siguiente

ACUERDO

En la Ciudad de Orense, a 28 Mayo de 1.980

Visto, en el día de la fecha, por el Jurado Provincial de Montes en Mano Común, con asistencia de los señores que constan en acta, el presente expediente de clasificación de los montes denominados: "MONTES DE CACHARREQUILLE"

tramitado a instancia de la Administración Forestal, como perteneciente en régimen de comunidad germánica a los vecinos de Cacharrequille del término de Montederramo

**RESULTANDO:** Que por los Servicios de Investigación Forestal se confeccionó la carpeta-ficha de los montes objeto de este expediente, conteniendo el croquis "mosaico" de fotografías aéreas, la situación jurídico-administrativa, con un estudio histórico de la evolución de la propiedad colectiva vecinal, estado de los montes en relación al Catálogo, Inventario y Registro de la Propiedad y la posición de la Administración Municipal, situación de hecho, para llegar a la conclusión de que tales montes son claramente definibles como montes vecinales en mano común, porque la posesión vecinal es pacífica y no interrumpida, desde tiempo inmemorial, en concepto de dueños, porque tienen una procedencia foral, porque la propiedad ha permanecido indivisa y los aprovechamientos vienen siendo mancomunados, ligados a la condición de vecinos de sus beneficiarios, sin fijación de cuotas específicas; porque el Ayuntamiento presta aquiescencia a la posible calificación de vecinales en mano común.

**RESULTANDO:** Que en sesión del Jurado Provincial, de fecha 30 de Enero de 1.980 se acordó iniciar expediente para la clasificación de los montes de referencia, designando como instructor a Don Ovidio Chamosa Sarandeses quien aceptó el cargo y procedió a su tramitación, librándose mandamiento para la anotación preventiva en el Registro de la Propiedad del Partido; también se acordó oír a todas las personas, organismos y corporaciones interesados, librándose comunicaciones a tal fin, dirigidas al Sr. Alcalde del Término municipal; Presidente de la Junta de Comunidad o Alcalde Pedáneo, Presidente de la Hermandad Sindical de Labradores y Ganaderos, Diputación Provincial y Sr. Ingeniero-Jefe del I. C. O. N. A., publicándose edictos en el Boletín Oficial de la Provincia y en el Tablón de Anuncios del Ayuntamiento. Comparecieron los vecinos Francisco Blanco Vicente y Manuel Fernández Fernández, en representación de sus convecinos de los pueblos de Obellariza y Junquera, manifestando que el monte "Carpazal" es de menor cabida, ya que el oindero se halla situado en una zona más elevada del referido monte y el Ayuntamiento de Junquera, insiste en lo informado sobre el monte Miranda.

**RESULTANDO:** Que en la tramitación del presente expediente se han cumplido las formalidades legales, especialmente cuanto dispone la Ley de Montes en Mano Común, de 27 de julio de 1968, y el Reglamento para su aplicación, de 26 de febrero de 1970, así como lo establecido en la Ley de Procedimiento Administrativo, de 17 de julio de 1958.

**VISTOS,** los preceptos citados y demás disposiciones de general aplicación.

**CONSIDERANDO:** Que el Jurado Provincial de Montes en Mano Común tiene jurisdicción y competencia para conocer del presente expediente de clasificación de los montes que tengan tal carácter, a tenor de lo dispuesto en el art.º 10 de la Ley citada y el art.º 10 de su reglamento.

**CONSIDERANDO:** Que la Administración Forestal es parte legítima para solicitar la iniciación del presente expediente de clasificación de los montes como vecinales en régimen de comunidad germánica o mano común, como así lo reconoce el art.º 11 de la citada Ley de Montes en Mano Común.

**CONSIDERANDO:** Que el tipo de comunidad germánica que instituye la Ley de Montes en Mano Común, inspirada en el reconocimiento que de esta comunidad ha hecho el Tribunal Supremo, entre otras, en las Sentencias de 22 de diciembre de 1926, 28 de diciembre de 1957, 30 de septiembre de 1958 y muy especialmente en la de 2 de febrero de 1965, tiene como características esenciales las siguientes: 1.ª).- Los condóminos están unidos por vínculos personales de vecindad, agrupados en parroquias, aldeas, lugares, caseríos o barrios; no constituidos formalmente en Entidades Municipales. 2.ª).- Que, por tanto, el número de titulares es variable e indeterminado. 3.ª).- Que el patrimonio colectivo sea utilizado y aprovechado por la cualidad de miembro de la agrupación vecinal, faltando la idea de cuota en el sentido jurídico romano. 4.ª).- Que el patrimonio y la participación es inalienable e intransferible y se pierde al perder la cualidad de vecino. 5.ª).- La comunidad es indisoluble, los comuneros no pueden pedir ni ejercitar la "actio communi dividundo".

**CONSIDERANDO:** Que de lo actuado en el presente expediente resulta que los montes denominado genéricamente "Montes de Caharrequille", reúne todas las características anteriormente mencionada que definen la propiedad colectiva de tipo germánico o mano común, por venir siendo poseídos y disfrutados por los vecinos de Cacharrequille desde tiempo inmemorial; por lo que procede su clasificación al amparo de la Ley de 27 de Julio de 1.958, sobre montes Vecinales en Mano Común.

n cumplido  
en Mano  
brero de  
de julio

EL JURADO PROVINCIAL DE MONTES EN MANO COMUN, a la vista de los antecedentes y fundamentos de derecho expuestos, ACUERDA:

CLASIFICAR los montes denominados genéricamente "MONTES DE CACHARREQUILLE", que en conjunto pueden ocupar una superficie de 111 Hectareas, con unos contornos perimetrales se recogen graficamente en la carpeta ficha y sus linderos son: Norte término de Parada del Sil, desde Campo de Eirado, sigue la mojonera, hasta el punto Cabeza da Meda del término de Montederramo; por el Este, la mojonera del término de Montederramo; por el Sur, el monte Carpazal, linda con el monte Uzal y monte "Pena da Maya". En este punto la linea divisoria es cuestionada, por los vecinos Obellariza y Junquera, así como lo es por el Oeste en los montes Forcada, medias y Miranda, cuestión que habrá de ser resuelta en el correspondiente expediente de deslinde. se clasifican -con las salvedades apuntadas- como pertenecientes en régimen de comunidad germánica o mano común a favor de los vecinos de Caharrequille. Incluyaseles en la relación de montes vecinales en mano común, del Municipio de Xunqueira de Ambía, en que se encuentran ubicados los montes, si bién el pueblo de la comunidad propietaria de los mismos, Cacharrequille, está enclavado dentro del término municipal de Montederramo.

Notifíquese esta resolución al Sr. Alcalde, Presidente o Representante de la Comunidad y Sr. Ingeniero-Jefe del I. C. O. N. A., a los que se les hará saber que contra esta resolución pueden interponer el recurso contencioso-administrativo, ante la Sala correspondiente de la Audiencia Territorial de La Coruña, en el plazo de DOS MESES, previo el de reposición ante este Jurado Provincial, en el plazo de UN MES, a partir del día siguiente a su notificación.

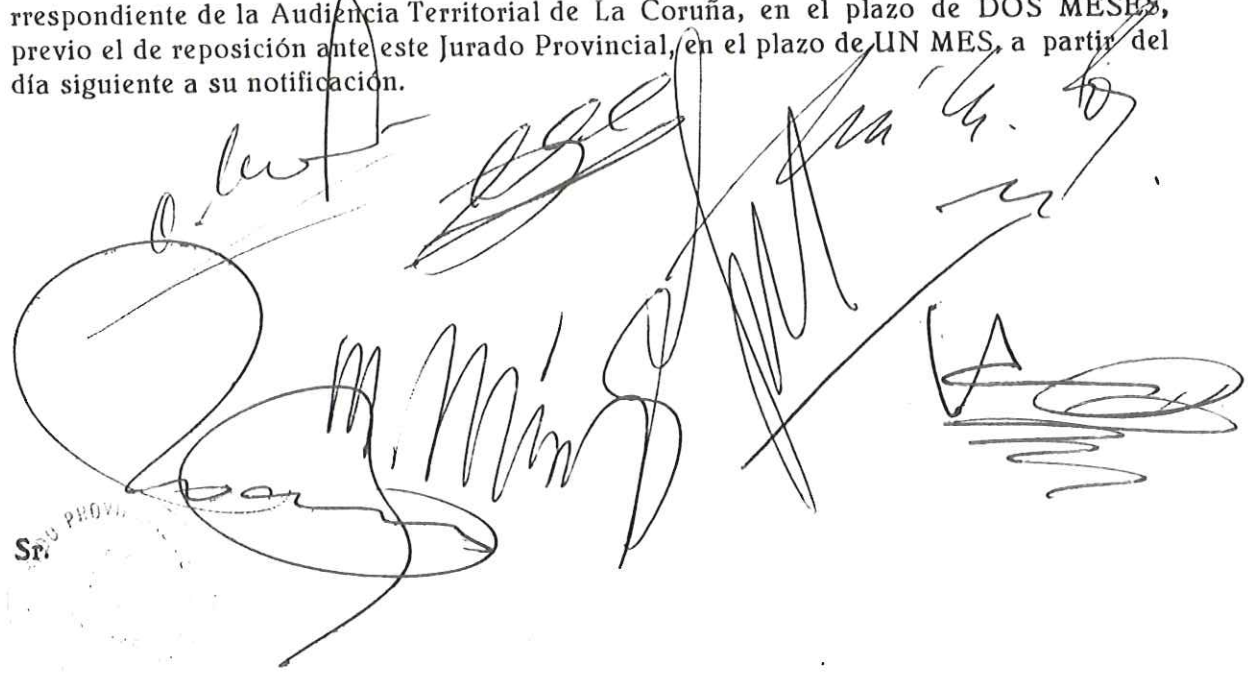

The lower half of the document contains several handwritten signatures in black ink. There are approximately five distinct signatures, some overlapping. In the bottom left corner, there is a circular stamp with the text "Sr. PROVINCIAL" visible. The signatures appear to be from various members of the provincial jury.



Na cidade de Ourense , a trinta de maio de dous mil un.

Visto na día da data o expediente de clasificación do monte denominado "Montes de Cacharreuille " , e

Resultando que por resolución do Xurado Provincial de Clasificación de Montes Veciñais en Man Común de data 28 de maio de 1980 , clasificouse o monte denominado "Montes de Cacharreuille " , coma veciñal en man común pertencente ós veciños de Cacharreuille.

Resultando que na parte dispositiva do citado Acordo, na descrición do monte, omítese a expresión do termo municipal da súa ubicación e tras sinalar que tal monte no seu conxunto pode ocupar unha superficie de 111 hectáreas remítese a uns contornos perimetrais que se reflicten gráficamente na carpeta - ficha que consta no expediente e refire os seus lindeiros.

Obsérvase , entón unha nova omisión: a fixación do lindeiro Oeste, aínda que alúdese ó mesmo para aclarar que a liña divisoria cuestionada nos montes, Forcada, Medias e Miranda. Asemade ó describi-lo límite sur, aclara que a liña divisoria é cuestionada polos veciños de Obellariza e Xunqueira.

Resultando que a remisión á carpeta-ficha permite concluir, con evidencia que os montes, obxecto de clasificación ubícanse no termo municipal de Xunqueira de Espadañedo.

Resultando que na parte dispositiva do acordo de clasificación, dícese incidentalmente que aqueles radican no termo de Xunqueira de Ambía. A referencia a este Municipio introduce sorprendentemente un elemento de confusión, habida conta que no expediente nin sequera se menciona tal Municipio, que non limita nin co termo municipal de Xunqueira de Espadañedo, nin co de Montederramo (ó que pertence o lugar de Cacharreuille), de xeito que a alusión a Xunqueira de Ambía, só se explica como un erro material motivado posiblemente do nome común de Xunqueira.

Resultando que á pesar do tempo transcorrido non consta a súa rectificación, previsiblemente porque a incidentalidade da súa expresión, favorecía a súa inadvertencia, xa que bastaba a remisión á carpeta - ficha do expediente para advertir que os montes obxecto de clasificación se ubican no termo municipal de Xunqueira de Espadañedo.

Resultando que unha vez detectado o erro e tras comprobar que se trata efectivamente dun erro material ou de transcripción, cómpre a súa rectificación, en evitación de calquera dúbida ó respecto.



Resultando que na substanciación do expediente cumpríronse os trámites e formalidades que establecen a Lei de Montes veciñais en man común e mailo o seu Regulamento.

Vistos os citados Regulamentos e Lei e demais disposicións de pertinente aplicación

Considerando que os montes de Cacharquille radican no termo municipal de Xunqueira de Espadañedo, no límite común co termo de Montederramo onde se sitúa o lugar de Cacharquille.

Considerando a liña divisoria (límite sur) dos montes clasificados e cuestionada polos veciños de Obellariza e Xunqueira, que pertencen ó termo municipal de Xunqueira de Espadañedo

Considerando que as principais parcelas que integran os montes de Cacharquille e se indican na carpeta – ficha (Carpazal, Forcadas, Medias e Miranda, Tras das Lombas, Texo da Cadela, Cabeza de Meda e Eirado) ubícanse no termo municipal de Xunqueira de Espadañedo.

O Xurado Provincial de Clasificación de Montes Veciñais en Man común de oficio e á instancia dos interesados, con invocación ó artigo 105.2 da LRPXAP e PAC procederá a rectificar en calquera momento os erros materiais existentes nos seus actos.

Polo que, en virtude do exposto, este Xurado de Montes no día da data do trinta e un maio de dous mil un, Acorda a rectificación material da parte dispositiva, do acordo de data vinteito de maio de mil novecentos oitenta no sentido de que onde consta a discrepancia e dixo Xunqueira de Ambía cando debería dicir Xunqueira de Espadañedo. Dita rectificación non incide no resto do acordo que permanece idéntico.



Handwritten signatures and scribbles, including a large signature that appears to be 'L. S.' and another signature below it.



Prov.*	Munic.*	Comunidad Prop.*	N.º monte
OR	38	1.0	1

CLAVE DEL MONTE

### 3.- ESTADO FISICO

Ref.º Indice	
3.1	<p><b>SITUACION. ALTITUD. ACCESOS.</b></p> <p>Estos montes de vecinos de CACHARREQUILLE (de Montederramo) en término municipal de Junquera de Espadañedo, son una serie de parcelas de monte enclavadas entre fincas particulares, que este pueblo tiene ubicadas en la esquina NE de los términos de la parroquia de Junquera de Espadañedo, en las laderas de subida a la divisoria de Cabeza da Meda, como continuidad de los propios términos en término municipal de Montederramo.</p> <p>Las principales de estas parcelas son:</p> <ul style="list-style-type: none"> <li>- "CARPAZAL", en el extremo S. del citado término vecinal, al O. de Cacharrequille; consiste en la parte alta del monte "Pena da Maya" de Barrio, Junquera de Espadañedo y Obellariza.</li> <li>- "FORCADAS, MEDIAS y MIRANDA" como parte alta de los montes del mismo nombre de La Graña, Junquera de Espadañedo, Obellariza y Roboreda.</li> <li>- "TRAS DAS LOMBAS", al N. y más arriba de "Carpazal", en el límite con Montederramo.</li> <li>- "TEXO DA CADELA", al N. de la anterior, entre el camino a Eirado y término municipal de Montederramo.</li> <li>- "CABEZA DA MEDA", en la esquina NE. del término subiendo a la propia Cabeza da Meda.</li> <li>- "EIRADO", en los límites con Parada de Sil y monte "Castro Pujando" de Pardeconde, separado de éste por el camino a Campo de Eirado.</li> </ul> <p>El terreno es bastante accidentado, con pendientes relativamente fuertes; las altitudes oscilan entre los 960 y 1.323 m.</p> <p>Tienen acceso por la carretera del Alto del Rodicio a la Estación de TVE de Monte Meda y por la pista forestal a Eirado; también por una serie de caminos de servicio desde el pueblo de Cacharrequille.</p>

Prov.*	Munic.*	Cantidad Prop.*	N.º monte
OR	38	1.0	1

Ref. Índice

CLAVE DEL MONTE

3.2 SUPERFICIE.

En conjunto, 111 Has., obtenidas mediante planimetrado sobre 1/25.000.

3.3 LINDEROS.

Los del término vecinal de CACHAPREQUILLE, en términos de la parroquia de Junquera de Espadañedo, son:

- N.- Término municipal de Parada de Sil.
- E.- Término municipal de Montederramo.
- S.- Términos de los pueblos de la propia parroquia de Junquera de Espadañedo, y montes "Uzal" de Barrio y Carballeira, y "Pena da Maya" de Barrio, Junquera de Espadañedo y Obellariza.
- O.- Términos de pueblos de la propia parroquia de Junquera de Espadañedo y monte "Forcada, Medias y Miranda" de La Graña, Junquera de Espadañedo, Obellariza y Reboveda, y monte "Castro Pujando" de vecinos de Pardeconde.

3.4 DESCRIPCION DEL PERIMETRO.

El perímetro de todo el término vecinal de CACHAPREQUILLE comprendido dentro de los términos de la parroquia y municipio de Junquera de Espadañedo, puede describirse empezando por el extremo NO. en Campo de Eirado.

Por el N. divide con término municipal de Parada de Sil desde Campo de Eirado siguiendo la mojón hacia el E. por Regato dos Lameiros al alto de Cabeza da Meda.

Por el E. divide con término municipal de Montederramo (resto de los términos de Cachapreque) desde Cabeza da Meda bajando hacia el S. según la loma que divide aguas hasta el camino a Barrio.

Por el S. y O. dividen con términos y montes citados en 3.3 del resto de la propia parroquia de Junquera de Espadañedo faldeando a media ladera según caminos y líneas de marcos que conducen a

Prov. *	Munic. *	Comunidad Prop. *	N.º monte
OR	38	1.0	1

Ref. Índice

CLAVE DEL MONTE

3.4

Eirado, hasta cruzar el río da Freca, a partir del cual empiezan a dividir con monte Castro Pujando de Pardeconde con el que suben por el citado camino hasta Campo de Eirado, donde se comenzó.

3.5

OBSERVACION CON LIMITE CON FINCAS PARTICULARES.

El límite de estos montes de CACHARREQUILLE con fincas particulares no puede ser muy preciso si se tiene en cuenta que algunas de éstas ocupan antiguos terrenos del monte comunal. En consecuencia se ha llegado con el límite de éste hasta donde hay seguridad o duda razonable de que puede pertenecer al mismo.

En el caso de que estos montes sean finalmente calificados como vecinales en mano común, tal vez resulte necesario un deslinde parcial en tal colindancia con particulares.

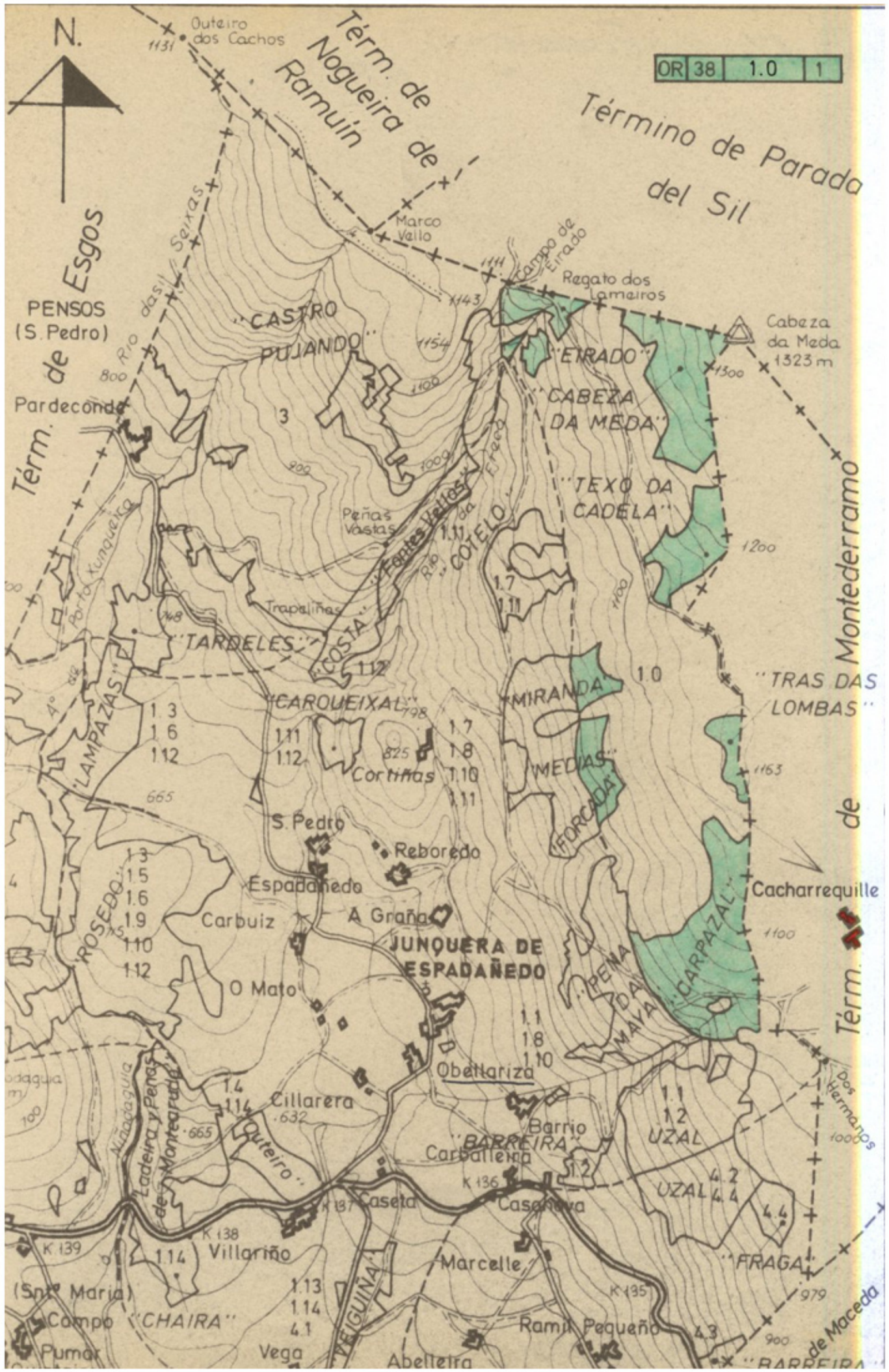



**Iván Rodríguez Jiménez**, secretario do Xurado Provincial de clasificación de montes veciñais en man común de Ourense

**CERTIFICO:**

Que na sesión do **27 de febreiro de 2023** o Xurado adoptou, entre outros, o seguinte acordo:

**V.-** Solicitud de revisión de esbozo do MVMC "Montes de Cacharreuille", pertencente aos veciños de Cacharreuille, no concello de Xunqueira de Espadañedo.

O Servizo de Montes da Xefatura Territorial de Ourense emitiu un informe o día 25 de novembro de 2022.

O Xurado Provincial, tendo en conta o citado informe do Servizo de Montes, aprobou a revisión solicitada.

Vº. e prace

O Presidente do Xurado

Luis Jorge Álvarez Ferro



**VI. ANUNCIOS****A) ADMINISTRACIÓN AUTONÓMICA****CONSELLERÍA DO MEDIO RURAL**

*ANUNCIO do 11 de abril de 2023, do Xurado Provincial de Clasificación Montes Veciñais en Man Común de Ourense, polo que se publica a Resolución do 10 de marzo de 2023, relativa revisión do esbozo formulada polos representantes do monte veciñal en man común Montes de Cacharrequille, pertencente á Comunidade de Montes Veciñais en Man Común de Cacharrequille, no concello de Xunqueira de Espadanedo.*

Examinada a solicitude de revisión de esbozo formulada polos representantes do monte veciñal en man común (MVMC) Montes de Cacharrequille, pertencente á Comunidade de Montes Veciñais en Man Común (CMVMC) de Cacharrequille, no concello de Xunqueira de Espadanedo, resultan os seguintes

Feitos:

Primeiro. O 21.9.2022 a CMVMC de Cacharrequille presentou unha solicitude (Rexel núm. 2022/2316431) de revisión de esbozo do MVMC Montes de Cacharrequille, no concello de Xunqueira de Espadanedo.

Coa solicitude achegaron a seguinte documentación:

- Certificación do acordo da asemblea xeral do 10.9.2022.
- Memoria e planos.
- Arquivos xeográficos en formato vectorial.

Segundo. O Servizo de Montes da Xefatura Territorial de Ourense emitiu un informe favorable o día 25 de novembro de 2022 en relación coa citada solicitude. Nel indícase que o perímetro obxecto de revisión inclúe as partes do perímetro lindeiras con particulares, sen entrar a revisar as extremas coas comunidades de montes lindeiras.

A superficie provisional do MVMC Montes de Cacharrequille, unha vez revisado o esbozo, sería de 87,71 hectáreas fronte ás 111 hectáreas do acordo de clasificación, o que supón unha redución do 21 %. Porén, tendo en conta a proposta concorrente de deslin-



damento co MVMC Cabeza de Meda e outros, a superficie axustada do monte quedaría finalmente en 91,44 hectáreas, co que a redución sería do 17,6 %.

En relación coa dita redución, considérase que, ben que se trata dunha porcentaxe elevada, responde á adaptación dos distintos predios que conforman o monte á base cartográfica catastral.

Tendo en conta o anterior, emítase informe favorable sobre a revisión do esbozo do MVMC Montes de Cacharrequille, de xeito que o perímetro quedaría revisado nas estrechas con particulares.

Consideracións legais e técnicas:

Única. A Lei 7/2012, do 28 de xuño, de montes de Galicia, na súa disposición transitoria décimo terceira, establece o procedemento de revisión de esbozos de montes veciñais en man común.

De acordo con ela, os esbozos de montes veciñais integrados nun expediente que, pola súa antigüidade, non reúna as características de fiabilidade e precisión que exigen as novas técnicas topográficas poderán ser obxecto de revisión axustándose e completándose con aqueles datos e documentos que se consideren necesarios, en particular os requiridos para a súa inmatriculación no Rexistro da Propiedade.

De acordo cos feitos e fundamentos de dereito expostos, e tendo en conta o informe favorable do Servizo de Montes do día 25 de novembro de 2022, o Xurado Provincial de Montes Veciñais en Man Común acordou por unanimidade o día 27 de febreiro de 2023:

Aprobar a proposta de revisión de esbozo do MVMC Montes de Cacharrequille, pertencente á CMVMC de Cacharrequille, no concello de Xunqueira de Espadanedo.

Ourense, 11 de abril de 2023

Luis Jorge Álvarez Ferro  
Presidente do Xurado Provincial de Clasificación  
de Montes Veciñais en Man Común de Ourense





**Lenda**

- Límite do monte segundo o Xurado Provincial de Montes
- Límite proposto
- Catastro do concello de Xunqueira de Espadanedo
- Catastro do concello de Montederramo
- Catastro do concello de Parada del Sil

<b>Título:</b> Revisión de esbozo do MVMC de Montes de Cacharrequille, Concello de Xunqueira de Espadanedo			
<b>Promotor:</b> CMVMC de Cacharrequille			
<b>Plano:</b> Límite proposto sobre ortofotografía	Sistema de referencia ETRS 89 Proxección UTM Fuso 29		
<b>Escala:</b> 1:8.000	<b>Plano nº:</b> 2	<b>Firma:</b>	<b>Empresa consultora:</b>
<b>Data:</b> Agosto de 2022		 Fdo: Ignacio Vicalaino Alvarez (col. 5039)	



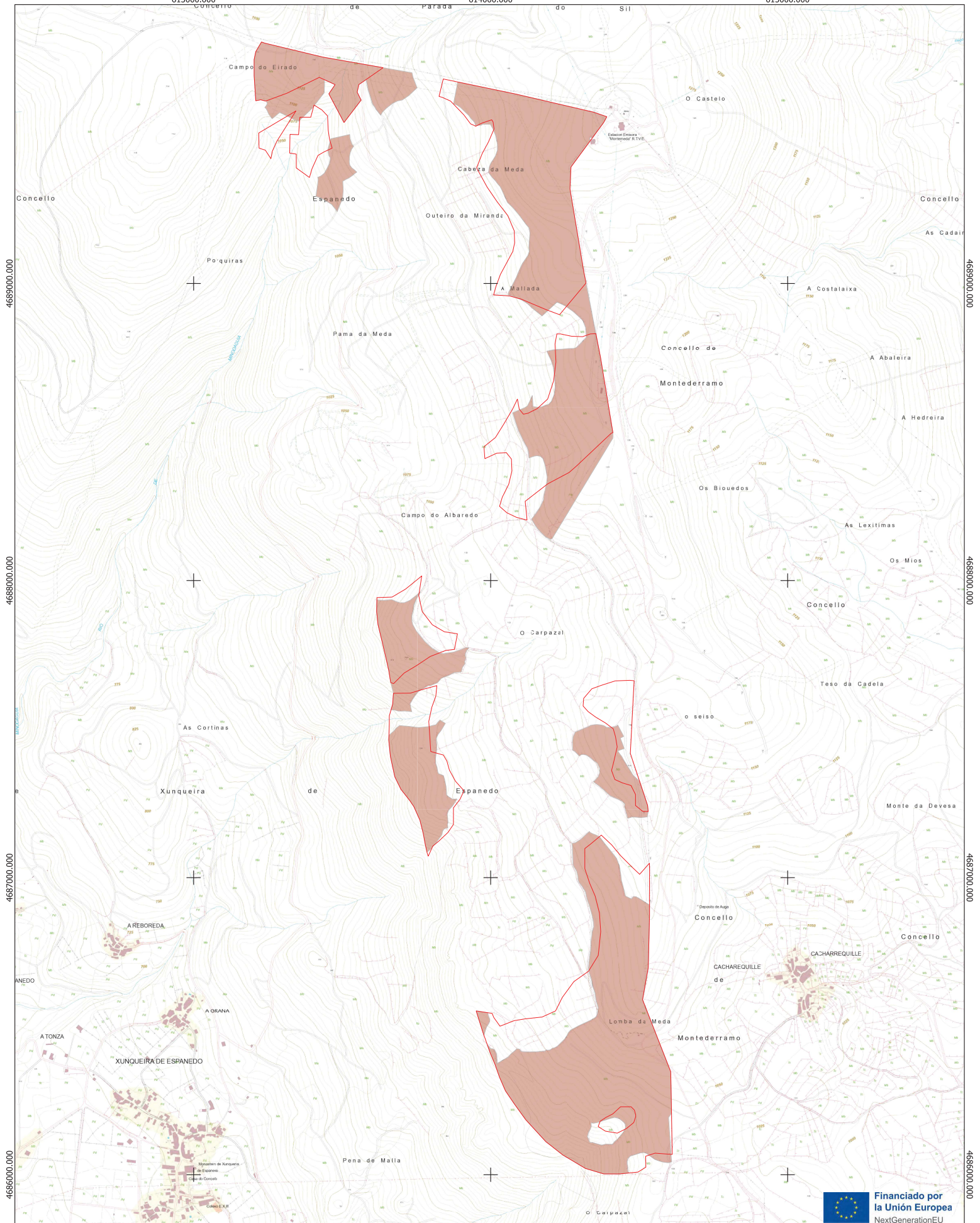

4689000.000

4688000.000

4687000.000

4686000.000

4689000.000

4688000.000

4687000.000

4686000.000

**Lenda**

	Límite do monte segundo o Xurado Provincial de Montes
	Límite proposto

<b>Título:</b> Revisión de esbozo do MVMC de Montes de Cacharrequille, Concello de Xunqueira de Espadanedo			
<b>Promotor:</b> CMVMC de Cacharrequille			
<b>Plano:</b> Límite proposto sobre topografía		<b>Sistema de referencia ETRS 89</b> Proxección UTM Fuso 29	
<b>Escala:</b> 1:8.000	<b>Plano nº:</b> 3	<b>Firma:</b>	<b>Empresa consultora:</b>
<b>Data:</b> Agosto de 2022		Fdo: Ignacio Vizcaino Alvarez (col. 5039)	<b>Servitec</b> medioambiente





**Iván Rodríguez Jiménez**, secretario do Xurado Provincial de clasificación de montes veciñais en man común de Ourense

**CERTIFICO:**

Que na sesión do **27 de febreiro de 2023** o Xurado adoptou, entre outros, o seguinte acordo:

III.- Solicitud de deslinde entre o MVMC "Cabeza de Meda e outros", pertencente aos veciños de Cacharrequille, Currás, Medón e Ratoeiras, e o MVMC "Montes de Cacharrequille", pertencente aos veciños de Cacharrequille, nos concellos de Montederramo e Xunqueira de Espadañedo.

Sobre a citada solicitude o Servizo de Montes da Xefatura Territorial de Ourense emitiu un informe favorable o día 25 de novembro de 2022.

O Xurado Provincial, sobre a base do citado informe do Servizo de Montes, aprobou a solicitude de deslinde.

Vº. e prace

O Presidente do Xurado

Luis Jorge Álvarez Ferro



**VI. ANUNCIOS****A) ADMINISTRACIÓN AUTONÓMICA****CONSELLERÍA DO MEDIO RURAL**

*ANUNCIO do 15 de marzo de 2023, do Xurado Provincial de Clasificación de Montes Veciñais en Man Común de Ourense, polo que se publica a Resolución do 10 de marzo de 2023, relativa ao acto de conciliación formulada polos representantes do monte veciñal en man común Cabeza de Meda e outros, e o de montes de Cacharrequille, nos concellos de Montederramo e Xunqueira de Espadanedo (Ourense).*

Examinada a solicitude de deslindamento formulada polos representantes do MVMC Cabeza de Meda e outros, pertencente á CMVMC de Cacharrequille, Currás, Medón e Ratoeiras; e do MVMC Montes de Cacharrequille, pertencente á CMVMC de Cacharrequille, nos concellos de Montederramo e Xunqueira de Espadanedo (Ourense), resultan os seguintes

Feitos:

Primeiro. O 28.9.2022, a CMVMC de Cacharrequille, Currás, Medón e Ratoeiras presentou un escrito (Rexel 2022/2379494) en que solicitan a aprobación dun deslindamento coa CMMVVMC de Cacharrequille.

Coa solicitude achegou a seguinte documentación:

- Acta de deslindamento do 22.8.2022.
- Memoria e planos.
- Acta de conciliación levantada no Xulgado de Paz de Montederramo.
- Certificacións de aprobación das respectivas asembleas xerais.

Segundo. O informe do Servizo de Montes da Xefatura Territorial de Ourense do 25 de novembro de 2022 fai constar que a documentación achegada corresponde ao deslindamento do perímetro estremeiro entre o MVMC Cabeza de Meda e outros (Pedroso, Cabezo, Devesa e Outeiro de Ratoeiras), pertencente á CMVMC de Cacharrequille, Currás,



Medón e Ratoeiras, e o MVMC Montes de Cacharrequille, pertencente á CMMVVMC de Cacharrequille, desde o vértice 1 (o situado máis ao N) ata o vértice 13 (o situado máis ao S).

No citado informe indícase que o vértice 1 do deslindamento non pode ser tido en conta xa que teoricamente correspóndese co punto de confluencia dos montes en cuestión co MVMC Cabeza de Meda pertencente á CMVMC do Coutiño, O Couto, Santiagueiro, Requián, Teimende, Celeirón e As Paradellas, a cal non participa da conciliación. En consecuencia, o primeiro punto como tal do deslindamento debe ser o vértice 2, tendo o vértice 1 a condición de punto auxiliar que permite definir a dirección da liña no tramo inicial do deslindamento.

O citado informe considera que a solicitude se axusta ao establecido no artigo 53 da Lei 7/2012, do 28 de xuño, de montes de Galicia, polo que propón ao Xurado Provincial a súa aprobación entre os puntos 2 e 13 indicados na acta de conciliación, tendo o punto 1 a consideración de vértice auxiliar que define a dirección da liña no tramo anterior ao punto 2.

#### Consideracións legais e técnicas:

Primeira. A presente resolución dítase o abeiro do artigo 53 do Regulamento para a execución da Lei 13/1989, do 10 de outubro, de montes veciñais en man común, aprobado polo Decreto 260/1992, do 4 de setembro, e de conformidade co disposto na Lei 39/2015, do 1 de outubro, do procedemento administrativo común das administracións públicas.

Segunda. O artigo 53 da Lei 7/2012, do 28 de xuño, de montes de Galicia, recolle o procedemento que se debe seguir no deslindamento entre montes veciñais en man común e establece que o xurado provincial de montes veciñais en man común, logo do exame da documentación presentada, ditará resolución que será publicada no *Diario Oficial de Galicia* e notificada ás comunidades interesadas.

De acordo cos feitos e fundamentos de dereito expostos, e tendo en conta o informe favorable do Servizo de Montes do día 25 de novembro de 2022, o Xurado Provincial de Montes Veciñais en Man Común acordou por unanimidade o día 27 de febreiro de 2023:

Aprobar o acto de conciliación acadado polas xuntas reitoras dos MVMC Cabeza de Meda e outros, pertencente á CMVMC de Cacharrequille, Currás, Medón e Ratoeiras; e do MVMC Montes de Cacharrequille, pertencente á CMVMC de Cacharrequille, no concello de Montederramo e Xunqueira de Espadanedo.



Contra esta resolución, que pon fin á vía administrativa, poderase interpoñer recurso potestativo de reposición perante o Xurado Provincial de Clasificación de Montes Veciñais en Man Común de Ourense no prazo dun mes, ou ben directamente recurso contencioso-administrativo perante o Xulgado do Contencioso-Administrativo de Ourense, no prazo de dous meses contados desde o día seguinte ao desta notificación, de acordo co disposto nos artigos 123 e 124 da Lei 39/2015, do 1 de outubro, do procedemento administrativo común das administracións públicas, e nos artigos 8 e 46 da Lei 29/1998, do 13 de xullo, reguladora da xurisdición contencioso-administrativa.

Ourense, 15 de marzo de 2023

Luis Jorge Álvarez Ferro  
Presidente do Xurado Provincial de Clasificación  
de Montes Veciñais en Man Común de Ourense



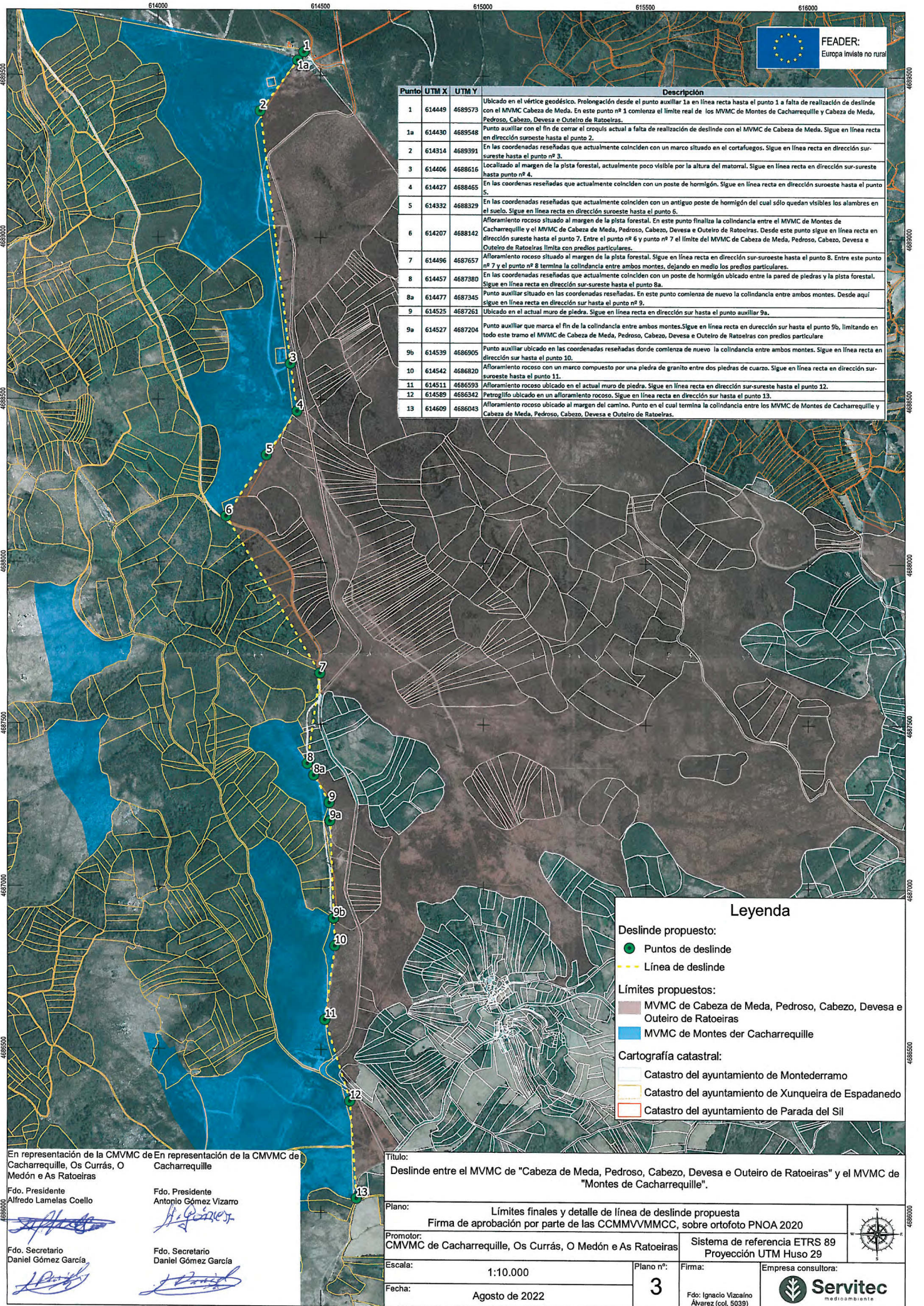

Punto	UTM X	UTM Y	Descripción
1	614449	4689573	Ubicado en el vértice geodésico. Prolongación desde el punto auxiliar 1a en línea recta hasta el punto 1 a falta de realización de deslinde con el MVMC Cabeza de Meda. En este punto nº 1 comienza el límite real de los MVMC de Cacharrequille y Cabeza de Meda, Pedroso, Cabezo, Devesa e Outeiro de Ratoeirás.
1a	614430	4689548	Punto auxiliar con el fin de cerrar el croquis actual a falta de realización de deslinde con el MVMC de Cabeza de Meda. Sigue en línea recta en dirección suroeste hasta el punto 2.
2	614314	4689391	En las coordenadas reseñadas que actualmente coinciden con un marco situado en el cortafuegos. Sigue en línea recta en dirección suroeste hasta el punto nº 3.
3	614406	4688616	Localizado al margen de la pista forestal, actualmente poco visible por la altura del matorral. Sigue en línea recta en dirección sur-suroeste hasta punto nº 4.
4	614427	4688465	En las coordenadas reseñadas que actualmente coinciden con un poste de hormigón. Sigue en línea recta en dirección suroeste hasta el punto 5.
5	614332	4688329	En las coordenadas reseñadas que actualmente coinciden con un antiguo poste de hormigón del cual sólo quedan visibles los alambres en el suelo. Sigue en línea recta en dirección suroeste hasta el punto 6.
6	614207	4688142	Afloramiento rocoso situado al margen de la pista forestal. En este punto finaliza la colindancia entre el MVMC de Montes de Cacharrequille y el MVMC de Cabeza de Meda, Pedroso, Cabezo, Devesa e Outeiro de Ratoeirás. Desde este punto sigue en línea recta en dirección suroeste hasta el punto 7. Entre el punto nº 6 y punto nº 7 el límite del MVMC de Cabeza de Meda, Pedroso, Cabezo, Devesa e Outeiro de Ratoeirás limita con predios particulares.
7	614496	4687657	Afloramiento rocoso situado al margen de la pista forestal. Sigue en línea recta en dirección sur-suroeste hasta el punto 8. Entre este punto nº 7 y el punto nº 8 termina la colindancia entre ambos montes, dejando en medio los predios particulares.
8	614457	4687380	En las coordenadas reseñadas que actualmente coinciden con un poste de hormigón ubicado entre la pared de piedras y la pista forestal. Sigue en línea recta en dirección sur-suroeste hasta el punto 8a.
8a	614477	4687345	Punto auxiliar situado en las coordenadas reseñadas. En este punto comienza de nuevo la colindancia entre ambos montes. Desde aquí sigue en línea recta en dirección sur hasta el punto nº 9.
9	614525	4687261	Ubicado en el actual muro de piedra. Sigue en línea recta en dirección sur hasta el punto auxiliar 9a.
9a	614527	4687204	Punto auxiliar que marca el fin de la colindancia entre ambos montes. Sigue en línea recta en dirección sur hasta el punto 9b, limitando en todo este tramo el MVMC de Cabeza de Meda, Pedroso, Cabezo, Devesa e Outeiro de Ratoeirás con predios particulares.
9b	614539	4686905	Punto auxiliar ubicado en las coordenadas reseñadas donde comienza de nuevo la colindancia entre ambos montes. Sigue en línea recta en dirección sur hasta el punto 10.
10	614542	4686820	Afloramiento rocoso con un marco compuesto por una piedra de granito entre dos piedras de cuarzo. Sigue en línea recta en dirección sur-suroeste hasta el punto 11.
11	614511	4686593	Afloramiento rocoso ubicado en el actual muro de piedra. Sigue en línea recta en dirección sur-suroeste hasta el punto 12.
12	614589	4686342	Petroglifo ubicado en un afloramiento rocoso. Sigue en línea recta en dirección sur hasta el punto 13.
13	614609	4686043	Afloramiento rocoso ubicado al margen del camino. Punto en el cual termina la colindancia entre los MVMC de Montes de Cacharrequille y Cabeza de Meda, Pedroso, Cabezo, Devesa e Outeiro de Ratoeirás.

### Leyenda

**Deslinde propuesto:**

- Puntos de deslinde
- - - Línea de deslinde

**Límites propuestos:**

- MVMC de Cabeza de Meda, Pedroso, Cabezo, Devesa e Outeiro de Ratoeirás
- MVMC de Montes der Cacharrequille

**Cartografía catastral:**

- Catastro del ayuntamiento de Montederramo
- Catastro del ayuntamiento de Xunqueira de Espadanedo
- Catastro del ayuntamiento de Parada del Sil

En representación de la CMVMC de Cacharrequille, Os Currás, O Medón e As Ratoeirás

Fdo. Presidente  
Alfredo Lamelas Coello

Fdo. Secretario  
Daniel Gómez García

En representación de la CMVMC de Cacharrequille

Fdo. Presidente  
Antonio Gómez Vizaro

Fdo. Secretario  
Daniel Gómez García

Título:  
Deslinde entre el MVMC de "Cabeza de Meda, Pedroso, Cabezo, Devesa e Outeiro de Ratoeirás" y el MVMC de "Montes de Cacharrequille".

Plano:  
Límites finales y detalle de línea de deslinde propuesta  
Firma de aprobación por parte de las CCMVMVMCC, sobre ortofoto PNOA 2020

Promotor:  
CMVMC de Cacharrequille, Os Currás, O Medón e As Ratoeirás

Escala:  
1:10.000

Fecha:  
Agosto de 2022

Sistema de referencia ETRS 89  
Proyección UTM Huso 29

Plano nº:  
3

Firma:  
Fdo. Ignacio Vizaino Álvarez (col. 5039)

Empresa consultora:  
Servitec medioambiente