

GOBIERNO CIVIL
DE
ORENSE

5
- 1 -

5/a

o P. de Montes en Mano Común

En sesión celebrada en la fecha que se indica, se adoptó el siguiente

A C U E R D O

En la Ciudad de Orense, a 28 de Mayo de 1.980.

Visto, en el día de la fecha, por el Jurado Provincial de Montes en Mano Común, con asistencia de los señores que constan en acta, el presente expediente de clasificación de los montes denominados: "LAMPAZAS"

tramitado a instancia de la Administración Forestal, como perteneciente en régimen de comunidad germánica a los vecinos de Carbuiz, Espadañedo y San Pedro.

RESULTANDO: Que por los Servicios de Investigación Forestal se confeccionó la carpeta - ficha de los montes objeto de este expediente, conteniendo el croquis "mosaico" de fotografías aéreas, la situación jurídico-administrativa, con un estudio histórico de la evolución de la propiedad colectiva vecinal, estado de los montes en relación al Catálogo, Inventario y Registro de la Propiedad y la posición de la Administración Municipal, situación de hecho, para llegar a la conclusión de que tales montes son claramente definibles como montes vecinales en mano común, porque la posesión vecinal es pacífica y no interrumpida, desde tiempo inmemorial, en concepto de dueños, porque tienen una procedencia foral, porque la propiedad ha permanecido indivisa y los aprovechamientos vienen siendo mancomunados, ligados a la condición de vecinos de sus beneficiarios, sin fijación de cuotas específicas; porque el Ayuntamiento presta aquiescencia a la posible calificación de vecinales en mano común.

RESULTANDO: Que en sesión del Jurado Provincial, de fecha 30 de Enero de 1.980 se acordó iniciar expediente para la clasificación de los montes de referencia, designando como instructor a Don Ovidio Chamosa - Sarandeses - quien aceptó el cargo y procedió a su tramitación, librándose mandamiento para la anotación preventiva en el Registro de la Propiedad del Partido; también se acordó oír a todas las personas, organismos y corporaciones interesados, librándose comunicaciones a tal fin, dirigidas al Sr. Alcalde del Término municipal; Presidente de la Junta de Comunidad o Alcalde Pedáneo, Presidente de la Hermandad Sindical de Labradores y Ganaderos, Diputación Provincial y Sr. Ingeniero-Jefe del I. C. O. N. A., publicándose edictos en el Boletín Oficial de la Provincia y en el Tablón de Anuncios del Ayuntamiento. No habiendo comparecido ninguna de las partes afectadas.

RESULTANDO: Que en la tramitación del presente expediente se han cumplido las formalidades legales, especialmente cuanto dispone la Ley de Montes en Mano Común, de 27 de julio de 1968, y el Reglamento para su aplicación, de 26 de febrero de 1970, así como lo establecido en la Ley de Procedimiento Administrativo, de 17 de julio de 1958.

VISTOS, los preceptos citados y demás disposiciones de general aplicación.

CONSIDERANDO: Que el Jurado Provincial de Montes en Mano Común tiene jurisdicción y competencia para conocer del presente expediente de clasificación de los montes que tengan tal carácter, a tenor de lo dispuesto en el art.º 10 de la Ley citada y el art.º 10 de su reglamento.

CONSIDERANDO: Que la Administración Forestal es parte legítima para solicitar la iniciación del presente expediente de clasificación de los montes como vecinales en régimen de comunidad germánica o mano común, como así lo reconoce el art.º 11 de la citada Ley de Montes en Mano Común.

CONSIDERANDO: Que el tipo de comunidad germánica que instituye la Ley de Montes en Mano Común, inspirada en el reconocimiento que de esta comunidad ha hecho el Tribunal Supremo, entre otras, en las Sentencias de 22 de diciembre de 1926, 28 de diciembre de 1957, 30 de septiembre de 1958 y muy especialmente en la de 2 de febrero de 1965, tiene como características esenciales las siguientes: 1.ª) .- Los condóminos están unidos por vínculos personales de vecindad, agrupados en parroquias, aldeas, lugares, caserios o barrios; no constituidos formalmente en Entidades Municipales. 2.ª) .- Que, por tanto, el número de titulares es variable e indeterminado. 3.ª) .- Que el patrimonio colectivo sea utilizado y aprovechado por la cualidad de miembro de la agrupación vecinal, faltando la idea de cuota en el sentido jurídico romano. 4.ª) .- Que el patrimonio y la participación es inalienable e intransferible y se pierde al perder la cualidad de vecino. 5.ª) .- La comunidad es indisoluble, los comuneros no pueden pedir ni ejercitar la "actio communi dividundo".

CONSIDERANDO: Que de las actuaciones practicadas resulta acreditado que el monte denominado "LAMPAZAS", objeto de este expediente, reúne todas las características anteriormente enumeradas que definen la propiedad calcolectiva, modalidad germánica o mano común, por haber venido siendo aprovechado, consuetudinariamente en régimen de comunidad y mancomunada - mente por los integrantes de las agrupaciones vecinales de Carbuiz, Espadañedo y San Pedro; por lo que, de conformidad con la Ley de Montes Vecinales en Mano Común de 27 de Julio de 1.968, procede su clasificación como tal.

emplido
Mano
o de
alio

EL JURADO PROVINCIAL DE MONTES EN MANO COMUN, a la vista de los antecedentes y fundamentos de derecho expuestos, ACUERDA:

C L A S I F I C A R el monte denominado "LAMPAZAS", de 19 Has., de superficie, cuyos linderos son: Norte, fincas particulares y monte "Tardeles" de Pardeconde; Este, fincas particulares de estos pueblos de Carbuiz, Espadañado y San Pedro; Sur, Monte "Rosedo" por el camino de Junquera a Esgos; y Oeste, fincas particulares en el arroyo de Porto Xunqueira. Se le clasifica como perteneciente, mancomunadamente, a los vecinos de Carbuiz, Espadañado y San Pedro, en régimen de comunidad germánica o mano común. Inclúyasele en la relación de montes vecinales.

Notifíquese esta resolución al Sr. Alcalde, Presidente o Representante de la Comunidad y Sr. Ingeniero-Jefe del I. C. O. N. A., a los que se les hará saber que contra esta resolución pueden interponer el recurso contencioso-administrativo, ante la Sala correspondiente de la Audiencia Territorial de La Coruña, en el plazo de DOS MESES, previo el de reposición ante este Jurado Provincial, en el plazo de UN MES, a partir del día siguiente a su notificación.



Sr.

[Handwritten signatures and scribbles]

Prov.*	Munic.*	Comunidad Paop.*	N.* monte
OR	38	1.3	1
		1.6	
		1.12	

CLAVE DEL MONTE

3.- ESTADO FISICO

Ref. Índice

3.1 SITUACION. ALTITUD. ACCESOS.

Este monte "LAMPAZAS" de vecinos de CARBUIZ, ESPADAÑEDO y SAN PEDRO está situado al O. de estos lugares y de sus fincas particulares, ya en el extremo O. de sus términos, en la loma anterior al arroyo de Porto Xunqueira.

El terreno es poco accidentado, con pendientes relativamente suaves, con altitudes comprendidas entre los 660 y 725 m.

Los únicos accesos directos son los caminos de servicio desde los pueblos, enlazados por el E. con el camino vecinal de Junquera a Pardecondes.

3.2 SUPERFICIE.

19 Has., obtenidas mediante planimetrado sobre 1/25.000.

3.3 LINDEROS.

N.- Fincas particulares y monte "Tardeles" de Pardeconde.

E.- Fincas particulares de estos pueblos.

S.- Monte "Rosedo", por el camino de Junquera a Esgos.

O.- Fincas particulares en el arroyo de Porto Xunqueira.

3.4 DESCRIPCION DEL PERIMETRO.

Nada destacables sobre lo citado en 3.3.

Pro. *	Munic. *	Comunidad Prop. *	N.º monte

Ref. Índice	CLAVE DEL MONTE
3.5	<p>OBSERVACION SOBRE LIMITE CON FINCAS PARTICULARES</p> <p>El limite de estos montes con fincas particulares no, puede ser muy preciso si se tiene en cuenta que éstas han invadido terrenos de monte que han sido parcelados. Se ha llegado con los límites de éste hasta donde existe seguridad o duda razonable de que queda pertenecer al monte de referencia.</p> <p>En caso de que éstos montes llegaran a ser calificados como vecinales en mano común, tal vez fuera necesario un deslinde parcial de los mismos en tal colindancia con particulares, siguiendo los criterios tenidos en cuenta en tal calificación.</p>

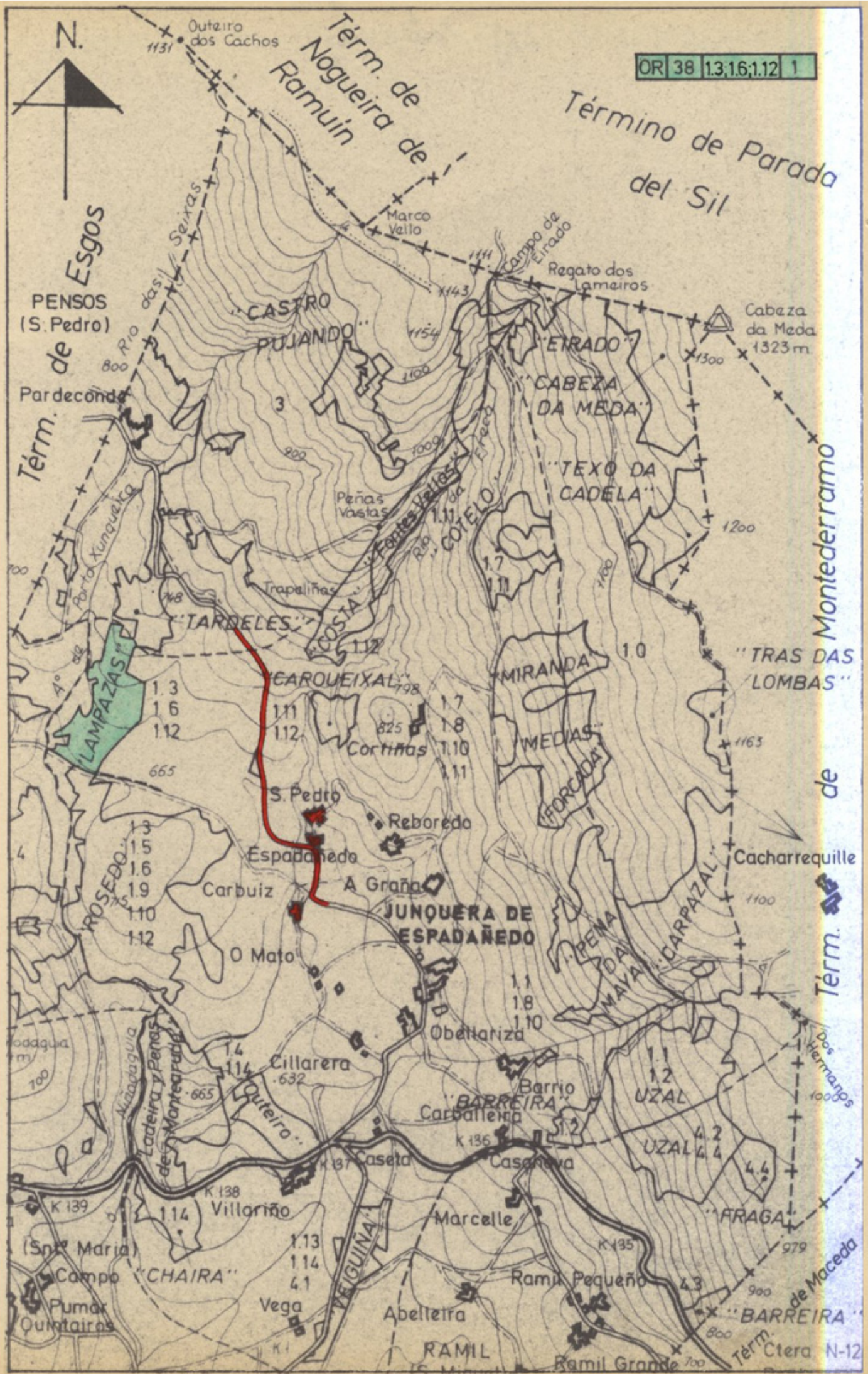
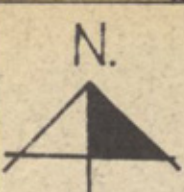

PENSOS (S. Pedro)

Término de Nogueira de Ramuín

Término de Parada del Sil

Montederramo

de

Término

dos Hermanos

de Maceda

Ctera N-12

Outeiro dos Cachos 1131

Marco Vello

Campo de Eirado

Regato dos Lameiros

Cabeza da Meda 1323 m

CASTRO PUJANDO

'ETRADO'

'CABEZA DA MEDA'

'TEXO DA CADELA'

Peñas Vastas

Río Fontes Vellas

Río

'COTELO EIRADO'

'TARDELES'

'CARQUEIXAL'

'MIRANDA'

'MEDIAS'

'FORCADA'

'TRAS DAS LOMBAS'

S. Pedro

Reboredo

Espadañedo

A Graña

Carbuiz

JUNQUERA DE ESPADAÑEDO

O Mato

Obellariza

Barrio Carballeira

'BARREIRA'

Caseta

Casanova

Marcelle

Abelleira

RAMIL

Ramil Grande

Cacharrequille

1100

1000

979

900

800

700

'LAMPAZAS'

1.3

1.6

1.12

1.3

1.5

1.6

1.9

1.10

1.12

1.4

1.14

1.14

1.13

1.14

4.1

4.1

798

825

111

112

111

112

632

114

114

114

113

114

4.1

4.1

4.1

4.1

4.1

1.7

1.8

1.10

1.11

1.1

1.8

1.10

1.1

1.2

1.1

1.2

4.2

4.4

4.4

4.3

4.3

4.3

10

1.7

1.8

1.10

1.11

1.1

1.8

1.10

1.1

1.2

1.1

1.2

4.2

4.4

4.4

4.3

4.3

1.7

1.11

1.11

1.1

1.7

1.8

1.10

1.11

1.1

1.8

1.10

1.1

1.2

1.1

1.2

4.2

4.4

4.4

4.3

4.3

4.3

1200

1100

1100

1100

1100

1100

1100

1100

1100

1100

1100

1100

1100

1100

1100

1100

1100

1100

1100

1100

1100

1100

1100

1100

1100

1100

1100

1100

1100

1100

1100

1100

1100

1100

1100

Pardeonda

Término de Esgos

Río das Seixas

Río Xunquelca

Porta Xunquelca

4°

665

665

665

665

665

665

665

665

665

665

665

665

665

665

665

665

665

665

3

900

1000

1100

1154

1143

1143

1143

1143

1143

1143

1143

1143

1143

1143

1143

1143

1143

1143

1143

1143

1143

1143

1143

Trapalinas

Peñas Vastas

Peñas Vastas

Peñas Vastas

Peñas Vastas

Peñas Vastas

Peñas Vastas

Peñas Vastas

Peñas Vastas

Peñas Vastas

Peñas Vastas

Peñas Vastas

Peñas Vastas

Peñas Vastas

Peñas Vastas

Peñas Vastas

Peñas Vastas

Peñas Vastas

Peñas Vastas

Peñas Vastas

Peñas Vastas

Peñas Vastas

Peñas Vastas

Peñas Vastas

3

900

1000

1100

1154

1143

1143

1143

1143

1143

1143

1143

1143

1143

1143

1143

1143

1143

1143

1143

1143

1143

1143

1143

Trapalinas

Peñas Vastas

Peñas Vastas

Peñas Vastas

Peñas Vastas

Peñas Vastas

Peñas Vastas

Peñas Vastas

Peñas Vastas

Peñas Vastas

Peñas Vastas

Peñas Vastas

Peñas Vastas

Peñas Vastas

Peñas Vastas

Peñas Vastas

Peñas Vastas

Peñas Vastas

Peñas Vastas

Peñas Vastas

Peñas Vastas

Peñas Vastas

Peñas Vastas

Peñas Vastas

3

900

1000

1100

1154

1143

1143

1143

1143

1143

1143

1143

1143

1143

1143

1143

1143

1143

1143

1143

1143

1143

1143

1143

Trapalinas

Peñas V