



GOBIERNO CIVIL  
DE  
ORENSE

6  
- 1 -

5/a

Jurado P. de Montes en Mano Común

En sesión celebrada en la fecha que se indica, se adoptó el siguiente

A C U E R D O

En la Ciudad de Orense, a 25 MAR 1976

Visto, en el día de la fecha, por el Jurado Provincial de Montes en Mano Común, con asistencia de los señores que constan en acta, el presente expediente de clasificación de los montes denominados: "LAMA DE MAZAIRA" - - - - -

tramitado a instancia de la Administración Forestal, como perteneciente en régimen de comunidad germánica a los vecinos de Correchouso - - - - -

RESULTANDO: Que por los Servicios de Investigación Forestal se confeccionó la carpeta-ficha de los montes objeto de este expediente, conteniendo el croquis "mosaico" de fotografías aéreas, la situación jurídico-administrativa, con un estudio histórico de la evolución de la propiedad colectiva vecinal, estado de los montes en relación al Catálogo, Inventario y Registro de la Propiedad y la posición de la Administración Municipal, situación de hecho, para llegar a la conclusión de que tales montes son claramente definibles como montes vecinales en mano común, porque la posesión vecinal es pacífica y no interrumpida, desde tiempo inmemorial, en concepto de dueños, porque tienen una procedencia foral, porque la propiedad ha permanecido indivisa y los aprovechamientos vienen siendo mancomunados, ligados a la condición de vecinos de sus beneficiarios, sin fijación de cuotas específicas; porque el Ayuntamiento presta aquiescencia a la posible calificación de vecinales en mano común.

RESULTANDO: Que en sesión del Jurado Provincial, de fecha 21 de marzo de 1974 - - - - - se acordó iniciar expediente para la clasificación de los montes de referencia, designando como instructor a Don Juan Luis Castro Somoza, Abogado del Estado-Jefe, quien aceptó el cargo y procedió a su tramitación, librándose mandamiento para la anotación preventiva en el Registro de la Propiedad del Partido; también se acordó oír a todas las personas, organismos y corporaciones interesados, librándose comunicaciones a tal fin, dirigidas al Sr. Alcalde del Término municipal; Presidente de la Junta de Comunidad o Alcalde Pedáneo, Presidente de la Hermandad Sindical de Labradores y Ganaderos, Diputación Provincial y Sr. Ingeniero-Jefe del I. C. O. N. A., publicándose edictos en el Boletín Oficial de la Provincia y en el Tablón de Anuncios del Ayuntamiento.

RESULTANDO: Que practicadas las referidas actuaciones, el Ayuntamiento de Laza, el 10 de noviembre de 1974, adoptó = acuerdo mostrando su conformidad con la clasificación de este monte como vecinal en mano común; y el ICONA informó en el sentido de que dicho monte se halla incluido en el Catálogo y repoblado en régimen de consorcio; pero sin que se formula se ninguna reclamación u oposición a la clasificación propuesta.

**RESULTANDO:** Que en la tramitación del presente expediente se han cumplido las formalidades legales, especialmente cuanto dispone la Ley de Montes en Mano Común, de 27 de julio de 1968, y el Reglamento para su aplicación, de 26 de febrero de 1970, así como lo establecido en la Ley de Procedimiento Administrativo, de 17 de julio de 1958.

**VISTOS,** los preceptos citados y demás disposiciones de general aplicación.

**CONSIDERANDO:** Que el Jurado Provincial de Montes en Mano Común tiene jurisdicción y competencia para conocer del presente expediente de clasificación de los montes que tengan tal carácter, a tenor de lo dispuesto en el art.º 10 de la Ley citada y el art.º 10 de su reglamento.

**CONSIDERANDO:** Que la Administración Forestal es parte legítima para solicitar la iniciación del presente expediente de clasificación de los montes como vecinales en régimen de comunidad germánica o mano común, como así lo reconoce el art.º 11 de la citada Ley de Montes en Mano Común.

**CONSIDERANDO:** Que el tipo de comunidad germánica que instituye la Ley de Montes en Mano Común, inspirada en el reconocimiento que de esta comunidad ha hecho el Tribunal Supremo, entre otras, en las Sentencias de 22 de diciembre de 1926, 28 de diciembre de 1957, 30 de septiembre de 1958 y muy especialmente en la de 2 de febrero de 1965, tiene como características esenciales las siguientes: 1.º) - Los condóminos están unidos por vínculos personales de vecindad, agrupados en parroquias, aldeas, lugares, caseríos o barrios; no constituidos formalmente en Entidades Municipales. 2.º) - Que, por tanto, el número de titulares es variable e indeterminado. 3.º) - Que el patrimonio colectivo sea utilizado y aprovechado por la cualidad de miembro de la agrupación vecinal, faltando la idea de cuota en el sentido jurídico romano. 4.º) - Que el patrimonio y la participación es inalienable e intransferible y se pierde al perder la cualidad de vecino. 5.º) - La comunidad es indisoluble, los comuneros no pueden pedir ni ejercitar la "actio communi dividundo".

**CONSIDERANDO:** Que de las actuaciones y pruebas practicadas se desprende, sin contradicción alguna, que el monte objeto del presente expediente reúne las condiciones y requisitos que según el considerando anterior tipifican la comunidad germánica o en mano común, cuestión en la que, además, está conformes la comunidad vecinal interesada y el Ayuntamiento de Laza, partes principales en el expediente, así como el Instituto Nacional para la Conservación de la Naturaleza.

EL JURADO PROVINCIAL DE MONTES EN MANO COMÚN, a la vista de los antecedentes y fundamentos de derecho expuestos, ACUERDA:

1º.- Clasificar el monte "LAMA DE MAZAIRA" - - - - - de 1.166 Has., tal como se describe en la Carpeta-ficha elaborada por la Administración forestal, como monte vecinal en mano común, perteneciente en régimen de copropiedad germánica a los vecinos de Carrechouso, a todos los efectos de la Ley de 27 de julio de 1968 y su Reglamento de 26 de febrero de 1970.

2º.- Que se proceda a la exclusión del referido monte del Catálogo de Montes de Utilidad Pública o de cualquier Registro Público en que figurase inscrito a favor de persona o entidad distinta de la comunidad vecinal a la que ahora se asigna su pertenencia.

3º.- Conforme a la Disposición final Segunda de la Ley, = el Consorcio vigente deberá ser revisado al objeto de adaptarlo a la normativa vigente y a la presente resolución.

Notifíquese esta resolución al Sr. Alcalde, Presidente o Representante de la Comunidad y Sr. Ingeniero-Jefe del I. C. O. N. A., a los que se les hará saber que contra esta resolución pueden interponer el recurso contencioso-administrativo, ante la Sala correspondiente de la Audiencia Territorial de La Coruña, en el plazo de DOS MESES, previo el de reposición ante este Jurado Provincial, en el plazo de UN MES, a partir del día siguiente a su notificación.

The lower half of the document is dominated by several handwritten signatures in black ink. The most prominent signature in the center is 'Francisco' written in a cursive style. To its right, there are several other signatures, some of which are more stylized and less legible. Below the signatures, there are some faint, illegible markings and what appears to be a stamp or official seal, though the details are obscured by the ink and the overall quality of the scan.

Sr.



Prov. *	Monte *	Consolid. Prop. *	N.º monte
OR	40	4.3	1

CLAVE DEL MONTE

### • 3.- ESTADO FISICO

Ref. Índice

#### 3.1 SITUACION, ALTITUD, ACCESOS.

El monte "LAMA DE MAZAIRA" o "RIO DE CABRAS" de vecinos de Correchoso está situado al N. de este pueblo y sus fincas particulares, formado por lo da una serie de lomas y laderas que originan el río Cabras en su cuenca primaria.

El terreno es muy accidentado, con pendientes muy fuertes y altitudes comprendidas entre los 700 y 1.384 m.

La parte baja tiene acceso directo por la pista del Marroquí, y la parte alta del límite con Villar de Barrio por las pistas forestales que llegan a Petarós.

#### 3.2 SUPERFICIE.

1.166 Has., obtenidas mediante planimetrado sobre 1/25.000.

#### 3.3 LINDEROS

N.- Término municipal de Villar de Barrio (Montes

Prov.*	Munic.*	Comunidad Prop.*	N.º monte
OR	40	4,3	1

Ref.º Índice

CLAVE DEL MONTE

3.3

de Prado y de Roborochao).

E.- Monte Río Cabras mancomunado de Correchouso y Vilameá y Sierra de Toro.

S.- Monte Lastrado de vecinos de Laza y Cimadevila.

O.- Monte Xeixadelo y Carballeiras de vecinos de Vilameá, monte de Navallo y montes de Castro, Naveaus y Tamioelas.

3.4 DESCRIPCIÓN DEL PERÍMETRO.

El perímetro de todo el término rodondo de Correchouso, comprendiendo el monte "Lama de Mazaira", las fincas y el mismo pueblo, puede describirse empazando por el extremo N.O. en Follado, donde concurre con este monte los de Castro, Naveaus y Tamioelas y el monte de Prado de Villar de Barrio, dividiendo con este último suba de S. a N. siguiendo la mojonera entre municipios hasta Campo Fardel o Silla de la Reina, donde ya entra el monte de Roborochao, con el que sigue la mojonera en dirección N.W.E. por la misma divisoria de aguas hasta Petada das Paredes. Aquí entra por el E. el monte Río Cabras mancomunado de Correchouso y Vilameá (antiguamente pleiteado con los vecinos de Toro), con el que corta hacia el S.E. bordeando las pendientes más fuertes, por Cabeza Redonda

Prov. *	Munic. *	Cantidad Prop. *	N. monte
OR	40	4.3	1

Ref. Índice

CLAVE DEL MONTE

•••  
3.4

hasta Altos da Ortiga, donde ya entra la Sierra de Toro dividiendo de N. a S. según una loma que divide aguas por Altos de Louredo, bajando a Fuente del Navallo y cruzando hasta Fonte de Pereirina, de donde sigue hacia el S. por otra loma que divide aguas entre Toro y Correchouse por pendo Cardeiro, Colada da Xesta y Cuitela de Saboredo hasta bajar por Tamarid al Rio Cabras y por este sigue aguas abajo en un tramo hasta Bruzo. Aquí concurren con este monte lama da Mazaira, además del citado de Sierra de Toro, el Monte del Reventón mancomunado de Toro, Laza y Cimadevila, y Monte Lastredo de Laza y Cimadevila. Dividiendo con este último sube de E. O. por una loma hasta Laga do Cabeciño, donde ya entra por el O. Xeixadelo y Caballeiras de vecinos de Villamoá, con el que sigue una loma en dirección N.O. hasta Alto das Fontes. Desde aquí empieza a dividir con términos de Navallo, bajando según una loma por Recachan y Colo, cruzando las fincas particulares de entre Navallo y Correchouse también por una loma que divide aguas hasta Portal, de donde faldea por un camino hasta Poula Longa. Aquí empieza a dividir con montes de Castro, Navas y Tamicelas, con el que sigue de S. a N. el camino viejo de Correchouse a Rebordecho, por la cumbre de una loma, coincidente exactamente

Prov.*	Munic.*	Consulado Pr. p.*	N.º monte
OR	40	4.3	1

Ref. Índice

CLAVE DEL MONTE

\*\*\*  
3.4

con la pista que sube a Petaros y la Edreira has-  
ta subir a Colledo, donde se comenzó.

3.5

OBSERVACION SOBRE LIMITE CON FINCAS PARTICULARES

El límite de este monte con fincas particulares  
no puede ser muy preciso si se tiene en cuenta  
que éstas han invadido terrenos de monte que han  
sido parceladas. Se ha llegado con los límites  
de éste hasta donde existe seguridad o duda ra-  
znable de que pueda pertenecer al monte de refe-  
rencia.

En caso de que este monte llegara a ser califica-  
do como vecinal en mano común, tal vez fuera ne-  
cesario un deslindo parcial en tal colindancia  
con particulares, siguiendolos criterios teni-  
dos en cuenta en tal calificación.



Na sesión do Xurado Provincial de Clasificación de Montes Veciñais en Man Común de Ourense, de data 15 de marzo de 2005, tómasse en consideración a acta de data 9 de setembro de 2004 da conciliación celebrada con acordo, no Xulgado de Paz de Laza, relativa ao lindeiro entre os montes veciñais en man común denominados "De Navallo", clasificado o 25 de marzo de 1976 para a comunidade veciñal de Navallo e "Lama de Mazaira" clasificado o 25 de marzo de 1976 para a comunidade veciñal de Correchouso, ambos no concello de Laza.

Mediante o acordo alcanzado na citada conciliación e a documentación complementaria aportada (certificacións expedidas polos secretarios das comunidades implicadas relativas ás asembleas nas que se adoptou o acordo relativo á modificación do lindeiro e facultouse aos respectivos presidentes para levar a efecto o acto de conciliación), pónse de manifesto a vontade clara dos conciliados - comunidade veciñal de Correchouso - de recoñecemento da pretensión dos conciliantes - comunidade veciñal de Navallo - de modificación do lindeiro entre os montes veciñais en man común da súa propiedade, "Lama de Mazaira" e "De Navallo" respectivamente, descrito da forma seguinte :

*"Partindo desde a parte máis ao norte do linde en cuestión situado no lugar denominado "Gargantiña", transcorre o linde a través da divisoria de augas pola "poula dos toxos" e a "poula grande" ata o alto de "Rebordasairas", para continuar a marxe pola liña de máxima pendente ata a paraxe de "a Tableta". Dende este punto, toma o camiño que nos leva a estrada de Correchouso ata o "Portal" (vértice 21). Máis ao sur no lugar de "Martingos" (vértice 22) continúa a marxe polo Lombo do "Recachacú" tal como se describe nos vértices da poligonal ata o "Alto das Fontes".*

Únese plano no que se sitúa o novo límite entre os citados montes, levantado con GPS de precisión submétrica coa seguinte relación de coordenadas:

1.- 626083.3	4664712.1	16.- 626628.6	4663853.5
2.- 626120.4	4664690.5	17.- 626600.7	4663861.2
3.- 626158.9	4664680.8	18.- 626598.5	4663849.8
4.- 626298.1	4664627.9	19.- 626615.7	4663831.8
5.- 626421.7	4664521.5	20.- 626657.6	4663805.0
6.- 626522.3	4664312.2	21.- 626663.4	4663781.7
7.- 626667.5	4664213.9	22.- 626899.5	4662957.9
8.- 626595.6	4664180.0	23.- 626934.2	4662904.3
9.- 626562.8	4664134.0	24.- 626937.8	4662864.4
10.- 626561.4	4664105.2	25.- 626934.2	4662786.9
11.- 626573.5	4664067.3	26.- 626918.4	4662710.6
12.- 626638.4	4663962.7	27.- 626907.5	4662604.0
13.- 626656.8	4663918.4	28.- 626929.3	4662512.0
14.- 626660.2	4663879.6	29.- 626994.7	4662434.5
15.- 626645.8	4663858.2	30.- 627189.7	4662274.6

O antedito implica que, o monte veciñal "De Navallo", dos veciños do Navallo, incrementaría a superficie nunhas 25 ha, e as cales diminuirían no monte "Lama de Mazaira", dos veciños de Correchouso.

Visto o informe do Servizo de Montes e Industrias Forestais

Tendo en conta que avirse á demanda é unha institución permitida no noso ordenamento xurídico como manifestación de conformidade coa petición contida na mesma que implica o abandono da acción, e a conciliación de alcanzarse acordo, orixina o efecto xurídico material dun convenio análogo á aceptación da demanda.

Procede a execución da acta de conciliación, realizando as correccións necesarias.

Ourense, quince de marzo de dous mil cinco.



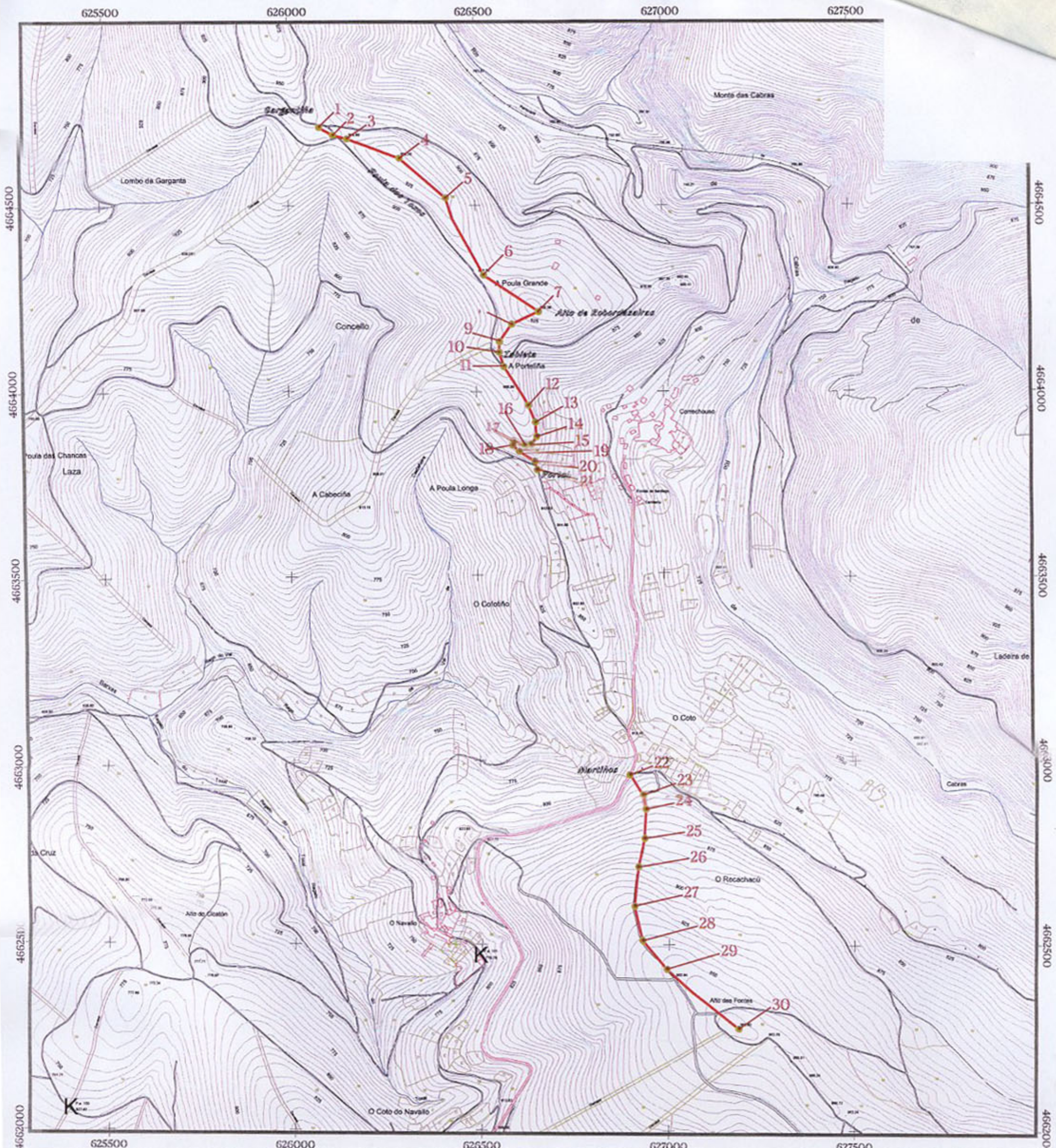

● Vértices da poligonal      Extrema conciliada      *Pousa dos Taxos* Topónimo local

CONCILIACIÓN DAS EXTREMAS ENTRE O MVMC DE "O NAVALLO" E MVMC DE "CORRECHOUSO" CONCELLO DE LAZA

VÉRTICES DA POLIGONAL

1	626083.3	4664712.1	16	626628.6	4663853.5
2	626120.4	4664690.5	17	626600.7	4663861.2
3	626158.9	4664680.8	18	626598.5	4663849.8
4	626298.1	4664627.9	19	626615.7	4663831.8
5	626421.7	4664521.5	20	626657.6	4663805.0
6	626522.3	4664312.2	21	626663.4	4663781.7
7	626667.5	4664213.9	22	626899.5	4662957.9
8	626595.6	4664180.0	23	626934.2	4662904.3
9	626562.8	4664134.0	24	626937.8	4662864.4
10	626561.4	4664105.2	25	626934.2	4662786.9
11	626573.5	4664067.3	26	626918.4	4662710.6
12	626638.4	4663962.7	27	626907.5	4662604.0
13	626656.8	4663918.4	28	626929.3	4662512.0
14	626660.2	4663879.6	29	626994.7	4662434.5
15	626645.8	4663858.2	30	627189.7	4662274.6



ESCALA  
1 : 10. 000





**Iván Rodríguez Jiménez**, secretario do Xurado Provincial de clasificación de montes veciñais en man común de Ourense

**CERTIFICO:**

Que na sesión do **13 de decembro de 2022** o Xurado adoptou, entre outros, o seguinte acordo:

**XV.-** Solicitud de deslinde entre o MVMC "Lama de Mazaira", pertencente á CMMVVMC de Correchoso; e do MVMC "Xeixadelo e Carballeiras", pertencente aos veciños de Vilameá, no concello de Laza.

O informe do Servizo de Montes da Xefatura Territorial de Ourense de data 9 de novembro de 2022 fai constar que o linde obxecto de revisión e acordo inclúe a extensión completa dos límites entre ámbolos dous MVMC.

A superficie do MVMC "Lama de Mazaira", sería de 1.194,8471 ha fronte ás 1.141 ha do acordo de clasificación, o que supón unha redución de algo menos do 5%. E a superficie do MVMC "Xeixadelo e Carballeiras", unha vez modificado o esbozo, sería de 428,8342 ha fronte ás 456 ha do acordo de clasificación, o que supón unha redución do 6 %.

O Xurado Provincial, tendo en conta o informe favorable do Servizo de Montes, aprobou a solicitude de deslinde.

Vº. e praxe

O Presidente do Xurado

Luis Jorge Álvarez Ferro



**VI. ANUNCIOS****A) ADMINISTRACIÓN AUTONÓMICA****CONSELLERÍA DO MEDIO RURAL**

*ANUNCIO do 7 de febreiro de 2023, do Xurado Provincial de Clasificación de Montes Veciñais en Man Común de Ourense, polo que se publica a Resolución do 10 de xaneiro de 2023, relativa ao acto de conciliación formulada polos representantes do monte veciñal en man común Lama de Mazaira e o de Xeixadelo e Carballeiras, no concello de Laza.*

Examinada a solicitude de deslindamento formulada polos representantes do MVMC Lama de Mazaira, pertencente á CMMVVMC de Correchouso; e do MVMC Xeixadelo e Carballeiras, pertencente á CMMVVMC de Vilameá, no concello de Laza resultan os seguintes:

Feitos:

Primeiro. O 6.7.2022 a CMVMC de Vilameá presentou unha solicitude (Rexel núm. 2022/1774530) de deslindamento por avinza do MVMC Lama de Mazaira co MVMC Xeixadelo e Carballeiras no concello de Laza.

Coa solicitude achegou a seguinte documentación:

- Acta de deslindamento do 28.4.2022.
- Memoria e planos.
- Acta de conciliación levantada no Xulgado de Paz de Laza.
- Certificacións de aprobación das respectivas asembleas xerais.

Segundo. O informe do Servizo de Montes da Xefatura Territorial de Ourense con data do 9 de novembro de 2022 fai constar que o linde obxecto de revisión e acordo inclúe a extensión completa dos límites entre ambos os dous MVMC.

A configuración espacial do monte, despois da revisión do deslindamento, non varía practicamente do esbozo da clasificación, manténdose o aspecto orixinal do esbozo da clasificación e aténdose ao mencionado nas carpetas fichas:



- Lama de Mazaira de Correchoso: (...) ata Petada das Paredes. Aquí entra polo E o monte Río Cabras mancomunado de Correchoso e Vilameá (antigamente preiteado cos veciños de Toro), co que corta cara ao S.L. bordeando as pendentes máis fortes, por Cabeza Redonda ata Altos da Ortiga, onde xa entra a Serra de Toro (...).

- Xeixadelo e Carballeiras de Vilameá: (...) comezando polo extremo NE no Alto das Fontes, na concorrencia cos montes de Navallo e de Correchoso. Dividendo con este último sobe cara ao SE pola divisoria de augas hasta Laga do Cabeciño, onde xa entra polo E. o monte Lastredo de Cimadevila e Laza, co que baixa primeiro do N a S (...).

O último punto do levantamento, o nº 17, trátase dun punto auxiliar incluído dentro dun monte non presente no deslindamento, MVMC Travesa, Lastredo e Mallada Grande de Laza, Souteliño e Cimadevila, debendo rematar a liña acordada na intersección no cruzamento entre a liña formada polos puntos 16 e 17 e o esbozo de clasificación entre Lama de Mazaira e o mencionado Travesa, Lastredo e Mallada Grande. No resto de puntos, a liña trazada non presenta discordancias detectadas segundo o acordo de clasificación de ambos os dous montes.

A superficie do MVMC Lama de Mazaira sería de 1.194,8471 ha fronte ás 1.141 ha do acordo de clasificación, o que supón unha redución de algo menos do 5 %. E a superficie do MVMC Xeixadelo e Carballeiras, unha vez modificado o esbozo, sería de 428,8342 ha fronte ás 456 ha do acordo de clasificación, o que supón unha redución do 6 %.

O citado informe considera que a solicitude se axusta ao establecido no artigo 53 da Lei 7/2012, do 28 de xuño, de montes de Galicia, polo que propón ao Xurado Provincial a súa aprobación.

#### Consideracións legais e técnicas:

Primeira. A presente resolución dítase o abeiro do artigo 53 do Regulamento para a execución da Lei 13/1989, do 10 de outubro, de montes veciñais en man común, aprobado polo Decreto 260/1992, do 4 de setembro, e de conformidade co disposto na Lei 39/2015, do 1 de outubro, do procedemento administrativo común das administracións públicas.

Segunda. O artigo 53 da Lei 7/2012, do 28 de xuño, de montes de Galicia, recolle o procedemento a seguir no deslindamento entre montes veciñais en man común e establece que o xurado provincial de montes veciñais en man común, logo do exame



da documentación presentada, ditará resolución que será publicada no *Diario Oficial de Galicia* e notificada ás comunidades interesadas.

De acordo cos feitos e fundamentos de dereito expostos, e tendo en conta o informe favorable do Servizo de Montes do día 9 de novembro de 2022, o Xurado Provincial de Montes Veciñais en Man Común acordou por unanimidade o día 13 de decembro de 2022:

Aprobar o acto de conciliación acadado polas xuntas reitoras dos MVMC Lama de Mazaira, pertencente á CMMVVMC de Correchouso; e do MVMC Xeixadelo e Carballeiras, pertencente á CMMVVMC de Vilameá, no concello de Laza.

Contra esta resolución, que pon fin á vía administrativa, poderase interpoñer recurso potestativo de reposición perante o Xurado Provincial de Clasificación de Montes Veciñais en Man Común de Ourense no prazo dun mes, ou ben directamente recurso contencioso-administrativo perante o Xulgado do Contencioso-Administrativo de Ourense, no prazo de dous meses contados desde o día seguinte ao desta notificación, de acordo co disposto nos artigos 123 e 124 da Lei 39/2015, de 1 de outubro, do procedemento administrativo común das administracións públicas, e nos artigos 8 e 46 da Lei 29/1998, do 13 de xullo, reguladora da xurisdición contencioso-administrativa.

Ourense, 7 de febreiro de 2023

Luis Jorge Álvarez Ferro  
Presidente do Xurado Provincial de Clasificación  
de Montes Veciñais en Man Común de Ourense



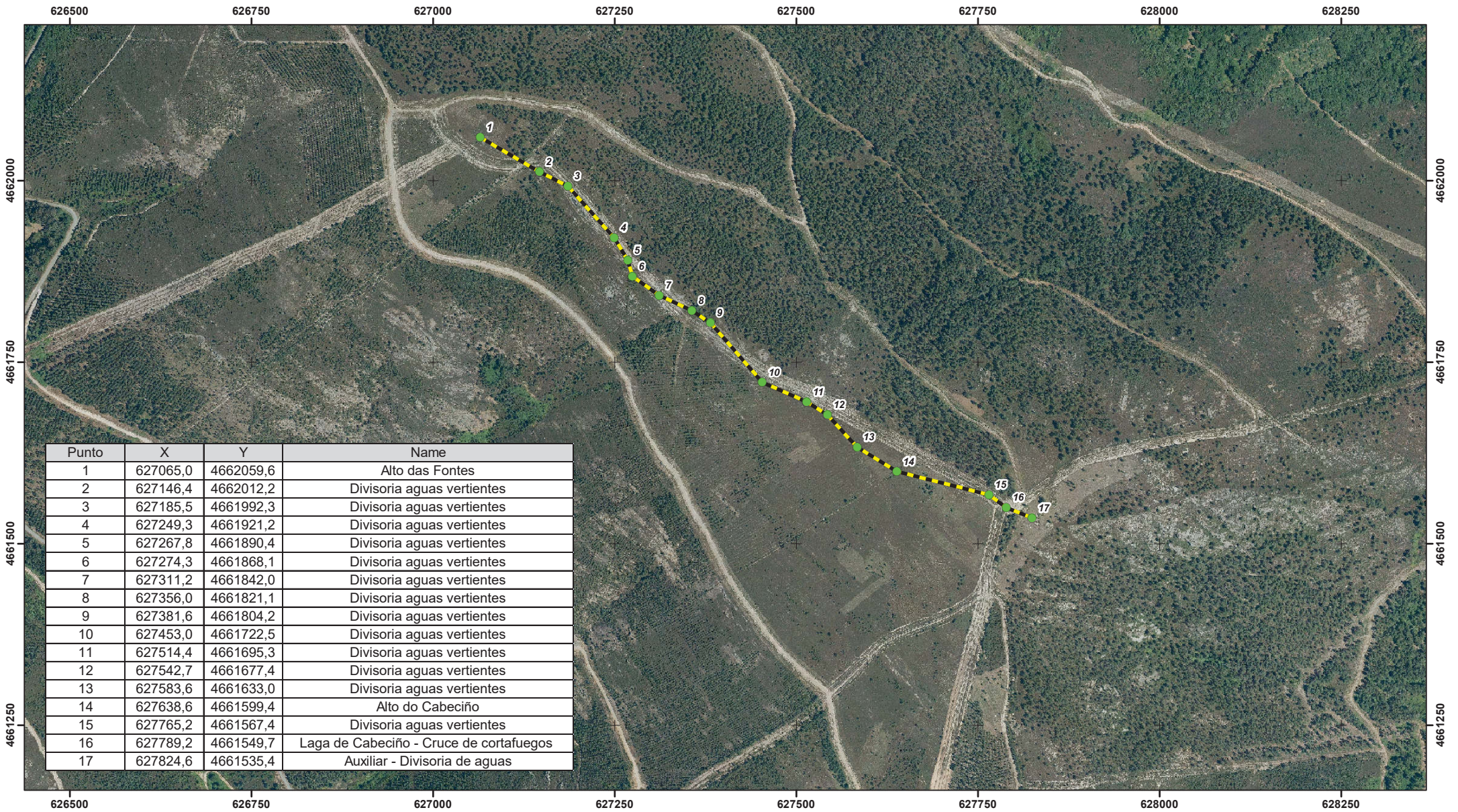

Fecha: Abril de 2022

Autor:  
Rafael Altamirano Cabeza  
Ingeniero de Montes (Colegiado N°: 2.104)

Deslinde CMVMC Vilameá - CMVMC de Correchouso

- Puntos deslinde
- Línea deslinde

PLANO DE DESLINDE ENTRE EL MVMC XEIXADELO E CARBALLEIRAS (VILAMEÁ) Y EL MVMC LAMA DE MAZAIRA (CORRECHOURO).

(T.M. Laza, Ourense).

ESCALA 1:5.000



**Iván Rodríguez Jiménez**, secretario do Xurado Provincial de clasificación de montes veciñais en man común de Ourense

**CERTIFICO:**

Que na sesión do **24 de xuño de 2024** o Xurado adoptou, entre outros, o seguinte acordo:

**VIII.-** Solicitud de revisión de esbozo do MVMC "Lama de Mazaira", pertencente á CMVMC de Correchouso, no concello de Laza.

O Servizo de Montes da Xefatura Territorial de Ourense emitiu un informe favorable o día 22 de setembro de 2023 en relación coa citada solicitude. No mesmo se indica que o perímetro obxecto de revisión inclúe zonas do perímetro colindantes con particulares, existindo un enclavado con discontinuidades nas inmediacións da vía ferroviaria de alta velocidade.

De acordo co citado informe, o Xurado acordou a aprobación da revisión do esbozo.

Vº. e praxe

O Presidente do Xurado

José Antonio Armada Pérez



**VI. ANUNCIOS****A) ADMINISTRACIÓN AUTONÓMICA****CONSELLERÍA DO MEDIO RURAL**

*ANUNCIO do 5 de xullo de 2024, do Xurado Provincial de Clasificación de Montes Veciñais en Man Común de Ourense, polo que se publica a Resolución do 4 de xullo de 2024, relativa á solicitude de revisión de esbozo formulada polos representantes do monte veciñal en man común Lama de Mazaira, pertencente á Comunidade de Montes Veciñais en Man Común de Correchoso, no concello de Laza.*

Examinada a solicitude de revisión de esbozo formulada polos representantes do MVMC Lama de Mazaira, pertencente á CMVMC de Correchoso, no concello de Laza, resultan os seguintes

Feitos:

Primeiro. O 16.8.2023, a CMVMC de Correchoso presentou unha solicitude (Rexel núm. 2022/2299914) de revisión de esbozo do MVMC Lama de Mazaira, no concello de Laza.

Coa solicitude achegaron a seguinte documentación:

- Certificación do acordo da Asemblea Xeral do día 20.5.2022.
- Memoria e planos.
- Arquivos xeográficos en formato vectorial.

Segundo. O Servizo de Montes da Xefatura Territorial de Ourense emitiu un informe favorable o día 22 de setembro de 2023 en relación coa citada solicitude. Nel indícase que o perímetro obxecto de revisión inclúe zonas do perímetro colindantes con particulares, existindo un enclave con discontinuidades nas inmediacións da vía ferroviaria de alta velocidade.

A superficie do MVMC Lama de Mazaira resultante resulta de 1.153,22 ha fronte as 1.141 ha da clasificación, o que supón un aumento de superficie dun 1 %.



Tendo en conta o anterior, emítase informe favorable sobre a revisión do esbozo do MVMC Lama de Mazaira.

Consideracións legais e técnicas:

Único. A Lei 7/2012, do 28 de xuño, de montes de Galicia, na súa disposición transitoria décimo terceira, establece o procedemento de revisión de esbozos de montes veciñais en man común.

De acordo con ela, os esbozos de montes veciñais integrados nun expediente que, pola súa antigüidade, non reúnan as características de fiabilidade e precisión que exigen as novas técnicas topográficas poderán ser obxecto de revisión axustándoos e completándoos con aqueles datos e documentos que se consideren necesarios, en particular os requiridos para a súa inmatriculación no Rexistro da Propiedade.

De acordo cos feitos e fundamentos de dereito expostos, e tendo en conta o informe favorable do Servizo de Montes do día 22 de setembro de 2023, o Xurado Provincial de Montes Veciñais en Man Común acordou por unanimidade o día 24 de xuño de 2024:

Aprobar a proposta de revisión de esbozo do MVMC Lama de Mazaira, pertencente á CMVMC de Correchouso, no concello de Laza.

Contra esta resolución, que pon fin a vía administrativa, poderase interpoñer recurso potestativo de reposición perante o Xurado Provincial de Clasificación de Montes Veciñais en Man Común de Ourense no prazo dun mes, ou ben directamente recurso contencioso-administrativo perante o Xulgado do Contencioso Administrativo de Ourense, no prazo de dous meses contados desde o día seguinte ao desta notificación, de acordo co disposto no artigo 12 da citada Lei 13/1989, nos artigos 123 e 124 da Lei 39/2015, do 1 de outubro, do procedemento administrativo común das administracións públicas, e nos artigos 8 e 46 da Lei 29/1998, do 13 de xullo, reguladora da xurisdición contencioso-administrativa.

Ourense, 5 de xullo de 2024

José Antonio Armada Pérez  
Presidente do Xurado Provincial de Clasificación  
de Montes Veciñais en Man Común de Ourense



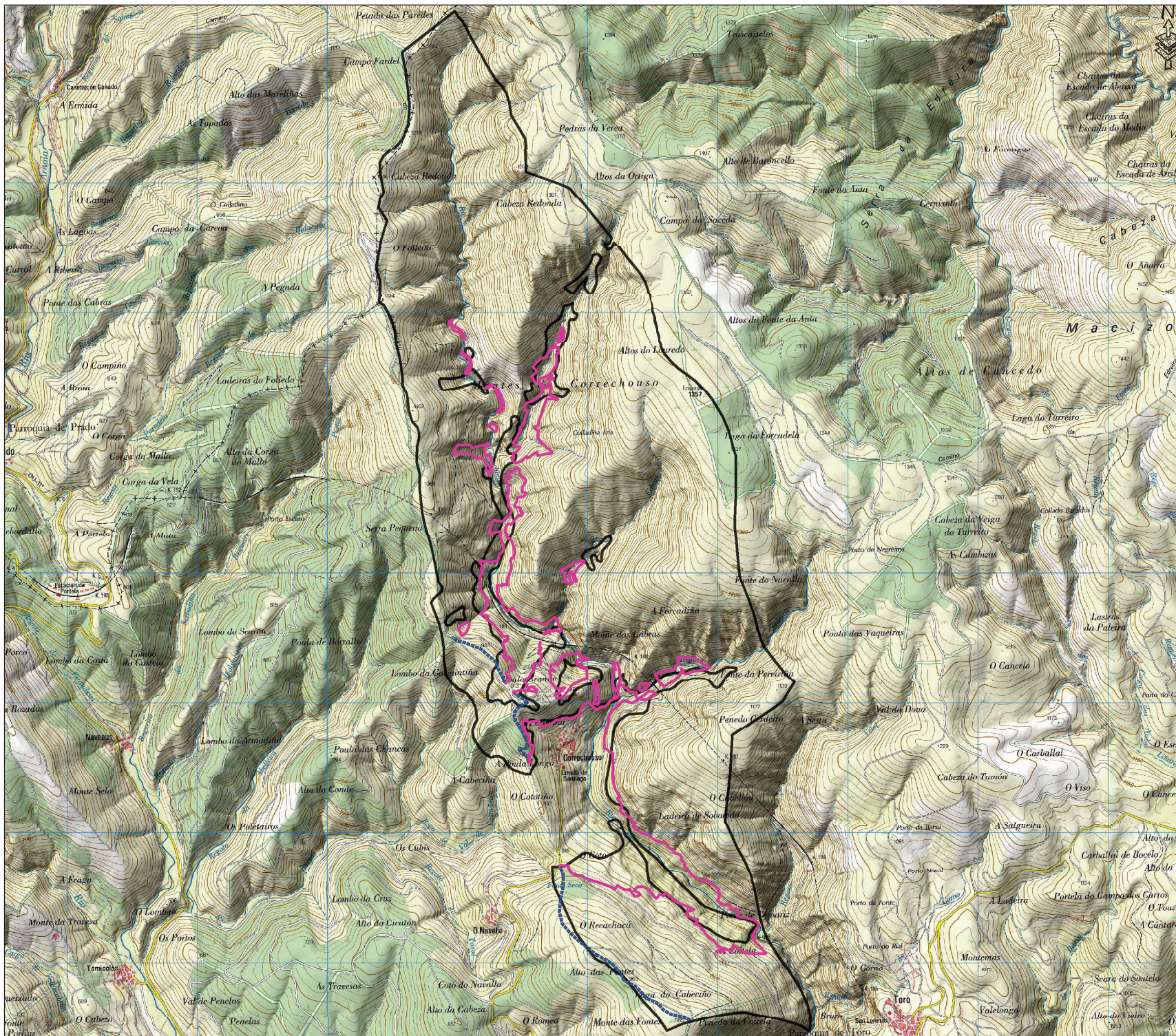

## PROPOSTA DE REVISIÓN DE ESBOZO DO MONTE:

### Lama de Mazaira

Promotor: Correchouso (Laza, Ourense)



### Lenda

- Revisión de esbozo CMVMC Correchouso: 24,52 km
- Liña de deslindes anteriores
- Croquis clasificación (carpeta ficha)

**INFORME:** PROPOSTA DE REVISIÓN DE ESBOZO DO MONTE "LAMA DE MAZAIRA", CMVMC DE CORRECHOUSO (LAZA)

<b>PLANO:</b> Mapa	<b>Nº PLANO:</b> 1/2
<b>AUTOR:</b>  José Benito Meire Feijó Enxeñeiro de Montes Colexiado 5026 colexio Enxeñeiros de Montes	<b>DATA:</b> Xullo 2023
	<b>SITUACIÓN:</b> Laza
	<b>ESCALA (A2):</b> 1 / 20.000
<small>BASE: Mapa 1:25000, IGN</small>	<small>Coordenadas: Huso 29 Datum ETRS89</small>

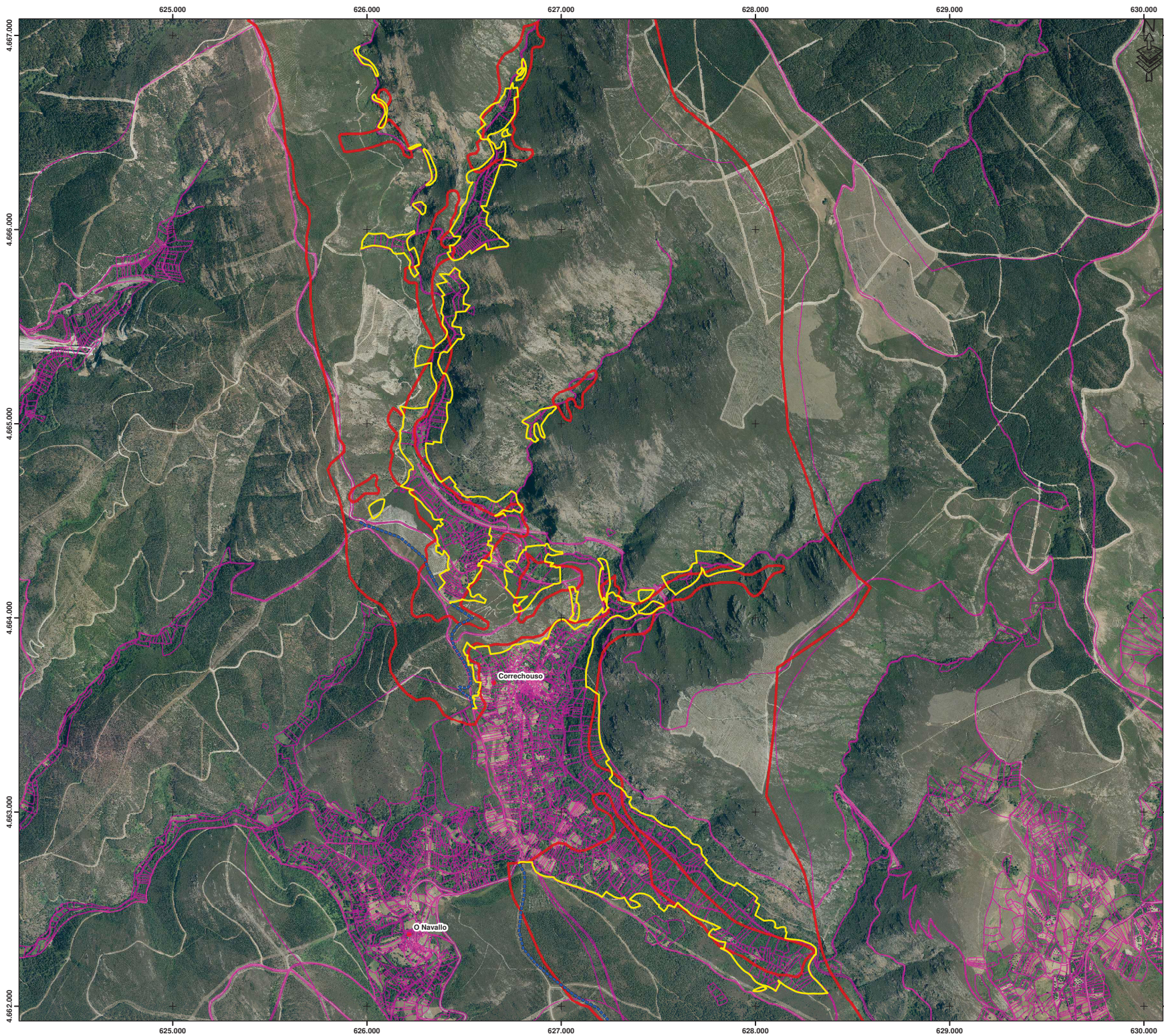





## PROPOSTA DE REVISIÓN DE ESBOZO DO MONTE:

**Lama de Mazaira**



Promotor: Correchouso (Laza, Ourense)



### Lenda

-  Revisión de esbozo CMVMC Correchouso: 24,52 km
-  Liña de deslindes anteriores
-  Croquis clasificación (carpeta ficha)
-  Catastro

**INFORME: PROPOSTA DE REVISIÓN DE ESBOZO DO MONTE "LAMA DE MAZAIRA", CMVMC DE CORRECHOUSO (LAZA)**

<b>PLANO:</b> Ortofoto	<b>Nº PLANO:</b> 2/2
<b>AUTOR:</b>  José Benito Meire Feijó Enxeñeiro de Montes Colexiado 5026 colexio Enxeñeiros de Montes	<b>DATA:</b> Xullo 2023
	<b>SITUACIÓN:</b> Laza
	<b>ESCALA (A2):</b> 1 / 13.000
<b>BASE:</b> Ortofoto ano 2020, PNOA	<b>Coordenadas:</b> Huso 29 Datum ETRS89