



Jurado P. de Montes en Mano Común

En sesión celebrada en la fecha que se indica, se adoptó el siguiente

### A C U E R D O

En la Ciudad de Orense, a 10 de Noviembre de 1.975

Visto, en el día de la fecha, por el Jurado Provincial de Montes en Mano Común, con asistencia de los señores que constan en acta, el presente expediente de clasificación de los montes denominados: "M. BAJO DE LOBERA".

tramitado a instancia de la Administración Forestal, como perteneciente en régimen de comunidad germánica a los vecinos de Lobera.

**RESULTANDO:** Que por los Servicios de Investigación Forestal se confeccionó la carpeta-ficha de los montes objeto de este expediente, conteniendo el croquis "mosaico" de fotografías aéreas, la situación jurídico-administrativa, con un estudio histórico de la evolución de la propiedad colectiva vecinal, estado de los montes en relación al Catálogo, Inventario y Registro de la Propiedad y la posición de la Administración Municipal, situación de hecho, para llegar a la conclusión de que tales montes son claramente definibles como montes vecinales en mano común, porque la posesión vecinal es pacífica y no interrumpida, desde tiempo inmemorial, en concepto de dueños, porque tienen una procedencia foral, porque la propiedad ha permanecido indivisa y los aprovechamientos vienen siendo mancomunados, ligados a la condición de vecinos de sus beneficiarios, sin fijación de cuotas específicas; porque el Ayuntamiento presta aquiescencia a la posible calificación de vecinales en mano común.

**RESULTANDO:** Que en sesión del Jurado Provincial, de fecha 1º de Julio de 1.974 se acordó iniciar expediente para la clasificación de los montes de referencia, designando como instructor a Don Ovidio Chamosa Sarandosa, Vicepresidente del Jurado, quien aceptó el cargo y procedió a su tramitación, librándose mandamiento para la anotación preventiva en el Registro de la Propiedad del Partido; también se acordó oír a todas las personas, organismos y corporaciones interesados, librándose comunicaciones a tal fin, dirigidas al Sr. Alcalde del Término municipal; Presidente de la Junta de Comunidad o Alcalde Pedáneo, Presidente de la Hermandad Sindical de Labradores y Ganaderos, Diputación Provincial y Sr. Ingeniero-Jefe del I. C. O. N. A., publicándose edictos en el Boletín Oficial de la Provincia y en el Tablón de Anuncios del Ayuntamiento.

**RESULTANDO:** Que el Ayuntamiento de Lobera en sesión de fecha 23 de Octubre de 1.974, después de dar se por enterado del expediente se-guido para la clasificación del monte y sobre la base de que desde hace 30 años, vie no realizando actos posesorios, tales como informes sobre aprovechamientos de aguas, ocupaciones y cine-gético, etc., se considera como propietario, por unanimidad acuerdansa) aceptar el ofrecimiento que se le hace de poder intervenir en el expediente; b) no mostrarse conforme con la clasificación, si la misma perjudica el interés del Patrimonio Municipal, y, c) que se expida certificación del acuerdo, para su unión al expediente.- La Hermandad Sindical de Labradores y Ganaderos de Lobera, con carácter general, se mostró muy conforme con la clasificación. Informa I.C.O.N.A. que el monte "M. BAJO DE LOBERA", no está catalogado.- Y, durante el tiempo en que estuvo expuesto el Edicto no se formuló reclamación alguna.

**RESULTANDO:** Que en la tramitación del presente expediente se han cumplido las formalidades legales, especialmente cuanto dispone la Ley de Montes en Mano Común, de 27 de julio de 1968, y el Reglamento para su aplicación, de 26 de febrero de 1970, así como lo establecido en la Ley de Procedimiento Administrativo, de 17 de julio de 1958.

**VISTOS,** los preceptos citados y demás disposiciones de general aplicación.

**CONSIDERANDO:** Que el Jurado Provincial de Montes en Mano Común tiene jurisdicción y competencia para conocer del presente expediente de clasificación de los montes que tengan tal carácter, a tenor de lo dispuesto en el art.º 10 de la Ley citada y el art.º 10 de su reglamento.

**CONSIDERANDO:** Que la Administración Forestal es parte legítima para solicitar la iniciación del presente expediente de clasificación de los montes como vecinales en régimen de comunidad germánica o mano común, como así lo reconoce el art.º 11 de la citada Ley de Montes en Mano Común.

**CONSIDERANDO:** Que el tipo de comunidad germánica que instituye la Ley de Montes en Mano Común, inspirada en el reconocimiento que de esta comunidad ha hecho el Tribunal Supremo, entre otras, en las Sentencias de 22 de diciembre de 1926, 28 de diciembre de 1957, 30 de septiembre de 1958 y muy especialmente en la de 2 de febrero de 1965, tiene como características esenciales las siguientes: 1.ª) - Los condóminos están unidos por vínculos personales de vecindad, agrupados en parroquias, aldeas, lugares, caseríos o barrios; no constituidos formalmente en Entidades Municipales. 2.ª) - Que, por tanto, el número de titulares es variable e indeterminado. 3.ª) - Que el patrimonio colectivo sea utilizado y aprovechado por la cualidad de miembro de la agrupación vecinal, faltando la idea de cuota en el sentido jurídico romano. 4.ª) - Que el patrimonio y la participación es inalienable e intransferible y se pierde al perder la cualidad de vecino. 5.ª) - La comunidad es indisoluble, los comuneros no pueden pedir ni ejercitar la "actio communi dividundo".

**CONSIDERANDO:** Que el monte denominado "M. BAJO DE LOBERA", objeto de este expediente de clasificación, como perteneciente en mano común o régimen de comunidad germánica a los vecinos de Lobera, ofrece todas las características, anteriormente enumeradas, propias de la propiedad colectiva de tipo germánico; por cuanto los vecinos han venido aprovechando con suetudinario el monte en régimen de comunidad, en su cualidad de miembros del grupo vecinal; sin que sea obstáculo a la clasificación, la disconformidad mostrada por el Ayuntamiento de Lobera, de considerarse dueño del monte, basándose en actos posesorios, no debidamente probados, los que por su naturaleza son actos de policía, tutela y administración, - mas que de posesión real y efectiva; en consecuencia,

EL JURADO PROVINCIAL DE MONTES EN MANO COMUN, a la vista de los antecedentes y fundamentos de derecho expuestos, ACUERDA:

Clasificar el monte denominado "M. BAJO DE LOBERA", de 284ha., cuyos linderos son: Norte, término y montes de Parada de Monte y Taboas; Este, monte "Motas y Viso", mancomunado de la parroquia de Lobera y Montelongo; Sur, término de Gayúa, y, Oeste, Rio Groicio, dividiendo con los pueblos de la parroquia de San Ginés de Villarino, como monte vecinal en mano común o comunidad germánica a los vecinos de Lobera. Dicho monte será incluido en la Relación de Montes Vecinales del Ayuntamiento de Lobera.

Notifíquese esta resolución al Sr. Alcalde, Presidente o Representante de la Comunidad y Sr. Ingeniero-Jefe del I. C. O. N. A., a los que se les hará saber que contra esta resolución pueden interponer el recurso contencioso-administrativo, ante la Sala correspondiente de la Audiencia Territorial de La Coruña, en el plazo de DOS MESES, previo el de reposición ante este Jurado Provincial, en el plazo de UN MES, a partir del día siguiente a su notificación.



Sr.

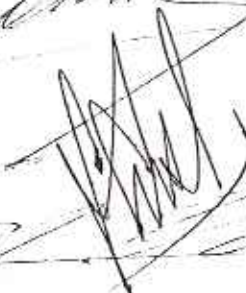

Prov.*	Munic.*	Consueledad Prop.*	N.º monte
OR	42	4	1

CLAVE DEL MONTE

### 3.- ESTADO FISICO

Ref. Índice	
3.1	<p>SITUACION. ALTITUD. ACCESOS.</p> <p>Estos "montes bajos" de la parroquia de LOBERA están formados por varias parcelas, independientes entre sí, separadas por las fincas particulares del centro de la parroquia.</p> <p>La principal de estas parcelas es la situada al E. , formada por las faldas bajas del monte "Montas y Viso ", las de pendientes más fuertes, que suben hasta la zona alta y de menospendiente del monte del mismo nombre, mancomunado de las parroquias de Lobera y Montelongo; tiene zonas de pendientes muy fuertes, sobre todo en la parte SE., con altitudes comprendidas entre los 600 y 790 m. Tiene acceso directo por la carretera de Banda a Lobera.</p> <p>Las restantes parcelas están situadas en la margen izquierda del río Guicio, comprendidas entre este y las fincas particulares, ocupando las laderas y lomas más bajas de la parroquia; las pendientes son también bastante fuertes hacia el SO. con altitudes comprendidas entre los 460 y 710 m.</p>

Prov. *	Munic. *	Consolid. Prop. *	N.º monte
OR	42	4	1

Let. Índice

CLAVE DEL MONTE

3.1

Además de los caminos de servicio desde los pueblos, estas parcelas están cruzadas por la carretera de Bande a la frontera portuguesa por Lobera.

3.2

SUPERFICIE.

En conjunto 284 Has., obtenidas mediante planimetrado sobre 1/25.000.

3.3

LINDEROS.

Los del término parroquial son:

N.- Término y montes de Parada de Monte y Taboazas.

E.- Monte "Motas y Viso" mancomunado de las parroquias de Lobera y Montelongo.

S.- Término y monte de Gayás.

O.- Río Groicio dividiendo con términos de los pueblos de la parroquia de San Gines de Villarino.

3.4

DESCRIPCION DEL PERIMETRO.

El perímetro de todo el término exclusivo de la parroquia de LOBERA, comprendiendo los montes, las fincas particulares y los mismos pueblos, pug

Ref. Índice

3.4

CLAVE DEL MONTE

Prov.*	Munic.*	Comunidad Prop.*	N.º monte
OR	42	4	1

de describirse empezando por el extremo NO, en Porto Novás, en el río de Fraga o Groicio, donde también concurren los términos de Villarino Senderiz y Parada del Monte. Según declaración de 6.1 el límite N. del término parroquial de Lobera sigue hacia el N. por el arroyo de Parada aguas arriba hasta los molinos cercanos al pueblo, de donde sube hacia el E. por otra vaguada hasta Pena da Casiña, donde ya entran los montes de Taboazas, con los que faldea hacia el E. por Laxa dos Apodoiros y baja a Fraga, donde ya empieza a dividir por el O. con el monte "Motas y Viso" mancomunado de las parroquias de Lobera y Montelongo, con el que faldea hacia el SO. comprendiendo los terrenos de más fuertes pendientes primero siguiendo el camino viejo de Cruz das Eiras por donde ahora ha sido trazada una pista forestal, y más al S. de la carretera de Bande a Lobera bajando media ladera hacia el SO. hasta Pedra Cabana. Aquí empieza a dividir por el S. con montes y términos de Gayás, siguiendo hacia el SO. bajando por la Loma de Chairiña a cruzar las fincas particulares y llegar a Quebrada, en el río Groicio. Por el O. divide con términos de los pueblos de la parroquia de San Gines de Villarino subiendo por el río Groicio de S. a N. por

Prov. *	Munic. *	Consalid. Prop. *	N.º monte
OR	42	4	1

Ref. Índice

CLAVE DEL MONTE

3.3

Muiño de Sabugueiral hasta Porto Novás, donde se comenzó.

Con el perímetro así descrito por los vecinos de la parroquia de LOBERA según declaración de 6.1, no están de acuerdo en la referente a la parte N. que comprende los montes "Coroa" y "Bragadas", los vecinos de Parada del Monte, que pretenden que su demarcación con los de Lobera, llegue más al S. según la línea de Porto Novás, faldeando de N. a S. por Curva da Raposeira, de O. E. por Casa de Avelar y Pontillón y subiendo por la vaguada del río de Cabras hacia el NE, hasta Fraga.

3.5

OBSERVACION SOBRE LIMITE CON FINCAS PARTICULARES.

El límite de este monte con fincas particulares no puede ser muy preciso si se tiene en cuenta que éstas han invadido terrenos de monte que han sido parcelados. Se ha llegado con los límites de éste hasta donde existe seguridad o duda razonable de que pueda pertenecer al monte de referencia.

En caso de que este monte llegara a ser calificado como vecinal en mano común, tal vez fuera ne-

Prov.*	Muníc.*	Consulid. Prop.*	N.º Monte
OR	42	4	1

Ref. Índice

CLAVE DEL MONTE

3.5

cesario un deslinde parcial en tal colindancia con particulares, siguiendo los criterios tenidos en cuenta en tal calificación.





**Iván Rodríguez Jiménez**, secretario do Xurado Provincial de clasificación de montes veciñais en man común de Ourense

**CERTIFICO:**

Que na sesión do **11 de decembro de 2023** o Xurado adoptou, entre outros, o seguinte acordo:

**X.-** Solicitud de deslinde entre o MVMC "Monte Baixo de Lobeira", pertencente aos veciños da parroquia de Lobeira, co MVMC "Viso, Santas e Ouzal", pertencente aos veciños de Gaiás, no concello de Lobeira.

O informe do Servizo de Montes da Xefatura Territorial de Ourense de data 12 de abril de 2023 fai constar que a documentación achegada corresponde ao deslindamento do perímetro estremeiro entre o MVMC Monte Baixo de Lobeira pertencente á CMMVVMC da Parroquia de Lobeira, e o MVMC Viso, Santas e Ouzal pertencente á CMMVVMC de Gaiás, dende o vértice 1 (o situado máis ao E) ata o vértice 3 (o situado máis ao O).

O citado informe considera que a solicitude se axusta ao establecido no artigo 53 da Lei 7/2012, de 28 de xuño, de montes de Galicia, polo que propón ao Xurado Provincial a súa aprobación, facendo constar que, entre os vértices 2 e 3, a liña discorre pola beira N do cortalumes que os une, conforme á cartografía dixital aportada.

O Xurado Provincial, tendo en conta o informe favorable do Servizo de Montes, aprobou a solicitude de deslinde.

Vº. e praxe

O Presidente do Xurado

Luis Jorge Álvarez Ferro



**VI. ANUNCIOS****A) ADMINISTRACIÓN AUTONÓMICA****CONSELLERÍA DO MEDIO RURAL**

*ANUNCIO do 26 de decembro de 2023, do Xurado Provincial de Clasificación de Montes Veciñais en Man Común de Ourense, polo que se publica a Resolución do 22 de decembro de 2023, relativa á solicitude de deslindamento formulada polos representantes dos montes veciñais en man común Monte Baixo de Lobeira e mais O Viso, Santas e Ouzal, no concello de Lobeira.*

Examinada a solicitude de deslinde formulada polos representantes do monte veciñal en man común (MVMC) Monte Baixo de Lobeira, pertencente á Comunidade de Montes Veciñais en Man Común (CMVMC) da parroquia de Lobeira, e mais O Viso, Santas e Ouzal, pertencente á CMVMC de Gaiás, no concello de Lobeira, resultan os seguintes:

Feitos:

Primeiro. O 29.9.2022 a CMVMC da parroquia de Lobeira presentou un escrito (Rexel 2022/2397132) en que solicita a aprobación dun deslindamento coa CMVMC de Gaiás.

Coa solicitude achegou a seguinte documentación:

- Acta de deslindamento.
- Certificacións dos acordos das respectivas asembleas xerais.
- Memoria e planos.
- Acta de conciliación levantada no Xulgado de Paz de Lobeira.

Segundo. O informe do Servizo de Montes da Xefatura Territorial de Ourense do 12 de abril de 2023 fai constar que a documentación achegada corresponde ao deslindamento do perímetro estremeiro entre o MVMC Monte Baixo de Lobeira, pertencente á CMVMC da parroquia de Lobeira, e o MVMC O Viso, Santas e Ouzal, pertencente á CMVMC de Gaiás, desde o vértice 1 (o situado máis ao leste) ata o vértice 3 (o situado máis ao oeste).



Logo de analizar toda a documentación achegada, obsérvase que o linde, entre os vértices 2 e 3, non é unha liña recta, senón que, tal como se describe na acta do deslindamento (ao describir o vértice 3), discorre en dirección suroeste a uns 750 m do anterior baixando pola devasa, situándose na súa marxe dereita. Considerando ademais que (de novo segundo a descrición contida na acta) o vértice 2 (...) se sitúa na parte dereita da devasa, así como tamén a traza da liña que consta tanto na cartografía da memoria coma nos arquivos shape, cómpre sinalar e aclarar, en prevención de calquera clase de equívocos ou interpretacións, que a dita traza discorre pola beira norte (ou dereita) da devasa entre os vértices 2 e 3.

O citado informe considera que a solicitude se axusta ao establecido no artigo 53 da Lei 7/2012, do 28 de xuño, de montes de Galicia, polo que propón ao Xurado Provincial a súa aprobación, facendo constar que, entre os vértices 2 e 3, a liña discorre pola beira norte da devasa que os une, conforme a cartografía dixital aportada.

#### Consideracións legais e técnicas:

Primeira. A presente resolución dítase o abeiro do artigo 53 do Regulamento para a execución da Lei 13/1989, do 10 de outubro, de montes veciñais en man común, aprobado polo Decreto 260/1992, do 4 de setembro, e de conformidade co disposto na Lei 39/2015, do 1 de outubro, do procedemento administrativo común das administracións públicas.

Segunda. O artigo 53 da Lei 7/2012, do 28 de xuño, de montes de Galicia recolle o procedemento que hai que seguir no deslindamento entre montes veciñais en man común e establece que o xurado provincial de montes veciñais en man común, logo do exame da documentación presentada, ditará resolución que será publicada no *Diario Oficial de Galicia* e notificada ás comunidades interesadas.

De acordo cos feitos e fundamentos de dereito expostos, e tendo en conta o informe favorable do Servizo de Montes do día 12 de abril de 2023, o Xurado Provincial de Montes Veciñais en Man Común acordou, por unanimidade, o día 11 de decembro de 2023:

Aprobar o acto de conciliación acadado polas xuntas reitoras dos MVMC Monte Baixo de Lobeira, pertencente á CMVMC da parroquia de Lobeira, e o MVMC O Viso, Santas e Ouzal, pertencente á CMVMC de Gaiás, no concello de Lobeira.

Contra esta resolución, que pon fin a vía administrativa, poderase interpoñer recurso potestativo de reposición perante o Xurado Provincial de Clasificación de Montes Veciñais



en Man Común de Ourense no prazo dun mes, ou ben directamente recurso contencioso-administrativo perante o Xulgado do Contencioso-Administrativo de Ourense, no prazo de dous meses contados desde o día seguinte ao desta notificación, de acordo co disposto nos artigos 123 e 124 da Lei 39/2015, do 1 de outubro, do procedemento administrativo común das administracións públicas, e nos artigos 8 e 46 da Lei 29/1998, do 13 de xullo, reguladora da xurisdición contencioso-administrativa.

Ourense, 26 de decembro de 2023

Luis Jorge Álvarez Ferro  
Presidente do Xurado Provincial de Clasificación de Montes Veciñais  
en Man Común de Ourense



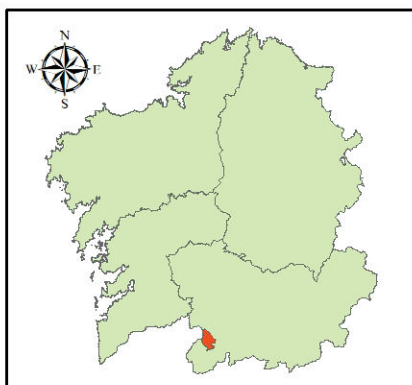
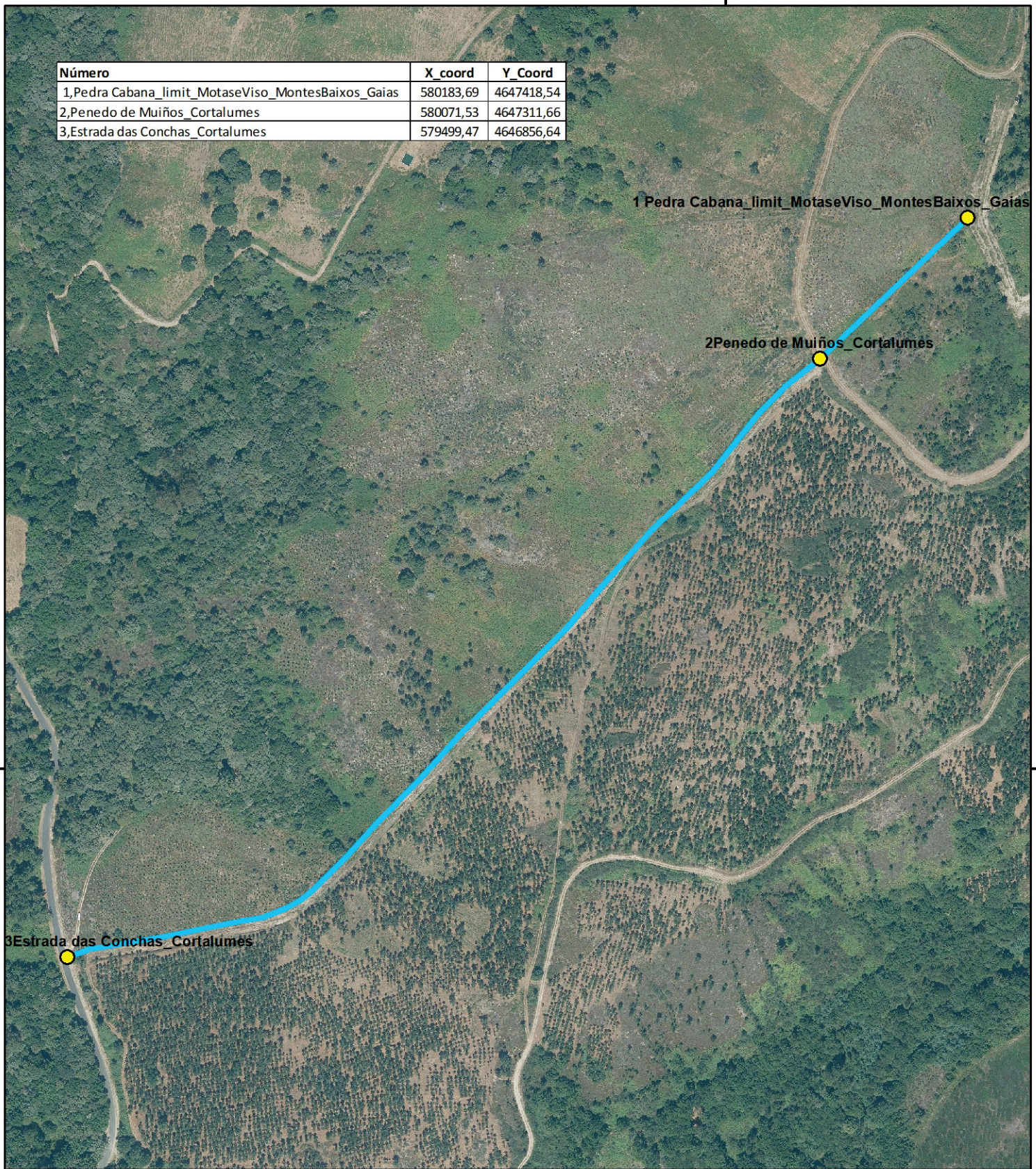

### Lenda

- Puntos do deslinde
- Deslinde CMVMC de Montes Baixos de Lobeira con Gaia

### AXUDAS PARA O IMPULSO DA BOA GOBERNANZA. DESLINDAMENTOS PARCIAIS ENTRE CMVMC

PROPIEDAD:

COMUNIDADE DE MONTES VECIÑAIS EN MAN COMÚN DE MONTE BAIXOS DE LOBEIRA

LOCALIZACIÓN:

Lobeira. Lobeira. OURENSE.

Sigpac:

2021

PLANO Nº:

1

"PLANO DE DETALLE"

TÉCNICO/A REDACTOR/A:

Antonio Solino Vaquero  
Enx. Tec. FORESTAL 462O/A TÉCNICO/A  
REDACTOR/A

ESCALA: 1/4.000

DATA: 14/09/20202

Fdo.: SOLINO  
VAQUERO  
ANTONIOFirmado digitalmente por  
SOLINO VAQUERO  
ANTONIO  
agresta



**Iván Rodríguez Jiménez**, secretario do Xurado Provincial de clasificación de montes veciñais en man común de Ourense

**CERTIFICO:**

Que na sesión do **11 de decembro de 2023** o Xurado adoptou, entre outros, o seguinte acordo:

**IX.-** Solicitud de deslinde entre o MVMC "Motas e Viso", pertencente aos veciños da parroquia de Lobeira e Monte Longo, co MVMC "Monte Baixo de Lobeira", pertencente aos veciños da parroquia de Lobeira, no concello de Lobeira.

O informe do Servizo de Montes da Xefatura Territorial de Ourense de data 5 de abril de 2023 fai constar que a documentación achegada corresponde ao deslindamento do perímetro estremeiro entre o MVMC Motas e Viso pertencente á CMMVVMC das Parroquias de Lobeira e Monte Longo, e o MVMC Monte Baixo de Lobeira pertencente á CMMVVMC da Parroquia de Lobeira, dende o vértice 1 (o situado máis ao S) ata o vértice 12 (o situado máis ao N).

Así mesmo, cómpre salientar que, segundo a citada acta, a liña transcorre sempre pola beira esquerda destes camiños e devasas, de xeito que as ditas infraestruturas quedan dentro dos terreos do MVMC Mota e Viso.

O citado informe considera que a solicitude se axusta ao establecido no artigo 53 da Lei 7/2012, de 28 de xuño, de montes de Galicia, polo que propón ao Xurado Provincial a súa aprobación, facendo constar que a liña discorre pola beira esquerda dos distintos camiños e devasas que, sucesivamente, unen os puntos 1 ao 12 conciliados, conforme á cartografía dixital aportada.

De acordo co citado informe, o Xurado acordou a aprobación da solicitude de deslinde.

Vº. e prace

O Presidente do Xurado

Luis Jorge Álvarez Ferro



**VI. ANUNCIOS****A) ADMINISTRACIÓN AUTONÓMICA****CONSELLERÍA DO MEDIO RURAL**

*ANUNCIO do 9 de xaneiro de 2024, do Xurado Provincial de Clasificación de Montes Veciñais en Man Común de Ourense, polo que se publica a Resolución do 21 de decembro de 2023, relativa á solicitude de deslindamento formulada polos representantes dos montes veciñais en man común Motas e Viso e Monte Baixo de Lobeira, no concello de Lobeira.*

Examinada a solicitude de deslindamento formulada polos representantes do monte veciñal en man común (MVMC) Motas e Viso, pertencente á Comunidade de Montes Veciñais en Man Común (CMVMC) das parroquias de Lobeira e Monte Longo, e o MVMC Monte Baixo de Lobeira, pertencente á CMVMC da parroquia de Lobeira, no concello de Lobeira, resultan os seguintes

Feitos:

Primeiro. O 29.9.2022, a CMVMC da parroquia de Lobeira e Monte Longo presentou un escrito (Rexel 2022/2399417) en que solicitou a aprobación dun deslindamento coa CMVMC da parroquia de Lobeira.

Coa solicitude achegou a seguinte documentación:

- Acta de deslindamento.
- Certificacións dos acordos das respectivas asembleas xerais.
- Memoria e planos.
- Acta de conciliación levantada no Xulgado de Paz de Lobeira.

Segundo. O informe do Servizo de Montes da Xefatura Territorial de Ourense, do 5 de abril de 2023, fai constar que a documentación achegada corresponde ao deslindamento do perímetro estremeiro entre o MVMC Motas e Viso, pertencente á CMVMC das parroquias de Lobeira e Monte Longo, e o MVMC Monte Baixo de Lobeira, pertencente á CMVMC da parroquia de Lobeira, desde o vértice 1 (o situado máis ao S) ata o vértice 12 (o situado máis ao N).



Logo de analizar toda a documentación achegada, obsérvase que a estrema non é unha liña recta entre os distintos puntos acordados, senón que, tal como se describe na acta do deslindamento, vén dado polos sucesivos trazados dunha devasa (vértices 1 ao 3), da chamada pista forestal de Becerrás (vértices 4 ao 7), dunha nova devasa (vértices 9 ao 10) e, finalmente, da chamada pista forestal de Taboazas (vértices 10 ao 12).

Así mesmo, cómpre salientar que, segundo a citada acta, a liña transcorre sempre pola beira esquerda destes camiños e devasas, de xeito que as ditas infraestruturas quedarán dentro dos terreos do MVMC Mota e Viso.

O citado informe considera que a solicitude se axusta ao establecido no artigo 53 da Lei 7/2012, do 28 de xuño, de montes de Galicia, polo que propón ao Xurado Provincial a súa aprobación, facendo constar que a liña discorre pola beira esquerda dos distintos camiños e devasas que, sucesivamente, unen os puntos 1 ao 12 conciliados, conforme a cartografía dixital achegada.

#### Consideracións legais e técnicas:

Primeiro. A presente resolución dítase o abeiro do artigo 53 do Regulamento para a execución da Lei 13/1989, do 10 de outubro, de montes veciñais en man común, aprobado polo Decreto 260/1992, do 4 de setembro, e de conformidade co disposto na Lei 39/2015, do 1 de outubro, do procedemento administrativo común das administracións públicas.

Segundo. O artigo 53 da Lei 7/2012, do 28 de xuño, de montes de Galicia, recolle o procedemento que se debe seguir no deslindamento entre montes veciñais en man común e establece que o Xurado Provincial de Clasificación de Montes Veciñais en Man Común, logo do exame da documentación presentada, ditará resolución que será publicada no *Diario Oficial de Galicia* e notificada ás comunidades interesadas.

De acordo cos feitos e fundamentos de dereito expostos, e tendo en conta o informe favorable do Servizo de Montes do día 5 de abril de 2023, o Xurado Provincial de Clasificación de Montes Veciñais en Man Común acordou, por unanimidade, o día 11 de decembro de 2023:

Aprobar o acto de conciliación acadado polas xuntas reitoras dos MVMC Motas e Viso, pertencente á CMVMC das parroquias de Lobeira e Monte Longo, e o MVMC Monte Baixo de Lobeira, pertencente á CMVMC da parroquia de Lobeira, no concello de Lobeira.



Contra esta resolución, que pon fin á vía administrativa, poderase interpoñer recurso potestativo de reposición perante o Xurado Provincial de Clasificación de Montes Veciñais en Man Común de Ourense no prazo dun mes, ou ben directamente recurso contencioso-administrativo perante o Xulgado do Contencioso-Administrativo de Ourense, no prazo de dous meses contados desde o día seguinte ao desta notificación, de acordo co disposto nos artigos 123 e 124 da Lei 39/2015, do 1 de outubro, do procedemento administrativo común das administracións públicas, e nos artigos 8 e 46 da Lei 29/1998, do 13 de xullo, reguladora da xurisdición contencioso-administrativa.

Ourense, 9 de xaneiro de 2024

O presidente do Xurado Provincial de Clasificación  
de Montes Veciñais en Man Común de Ourense  
P.S. (Resolución do 12.7.2022)  
José Antonio García Rodríguez  
Xefe do Servizo Xurídico-Administrativo

CVE-DOG: zp6ezt23-ddt0-ec21-x8w0-qvum7u9kzme1



579000

580000

581000

582000

Número	X_Coord	Y_Coord
1, Pedra Cabana_limit_MotaseViso_MontesBaixos_Gaias	580183,69	4647418,54
2, Pista de Pedra Cabana	580213,23	4647530,61
3, Cruce Pista Pedra Cabana- Estrada do Viso	580401,00	4648312,28
4, Cruce Estrada do Viso-Pista Becerrás	580399,74	4648327,89
5, Pista de Becerrás	580557,18	4648751,64
6, Pista de Becerrás	581010,32	4649538,41
7, Cruce Pista de Becerrás-Estrada de Bande (antigua)	581241,89	4650094,68
8, Estrada de Bande (nueva)	581195,83	4650083,92
9, Cruce Estrada de Bande-Cortalumes	581188,27	4650093,98
10, Cruce Cortalumes-Pista de Taboazas	581092,37	4650164,84
11, Pista de Taboazas	581280,89	4651218,83
12, Pista Taboazas_Limite Motas e Viso-Montes Baixos	581069,55	4651624,00

12 Pista Taboazas\_Limite Motas e Viso-Montes Baixos

11 Pista de Taboazas

9 Cruce Estrada de Bande-Cortalumes  
10 Cruce Cortalumes-Pista de Taboazas  
Estrada de Bande (nueva)

7 Cruce Pista de Becerrás-Estrada de Bande (antigua)

6 Pista de Becerrás

5 Pista de Becerrás

3 Cruce Pista Pedra Cabana- Estrada do Viso  
4 Cruce Estrada do Viso-Pista Becerrás

2 Pista de Pedra Cabana

1 Pedra Cabana\_limit\_MotaseViso\_MontesBaixos\_Gaias

579000

580000

581000

582000

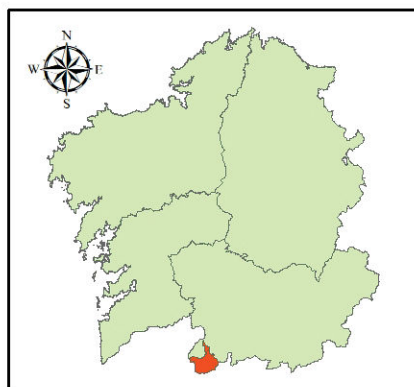

### Lenda

- Puntos do deslinde
- Deslinde CMVMC de Motas e Viso con Montes Baixos de Lobeira

### AXUDAS PARA O IMPULSO DA BOA GOBERNANZA. DESLINDAMENTOS PARCIAIS ENTRE CMVMC

PROPIEDAD:  
*COMUNIDADE DE MONTES VECIÑAIS EN MAN COMÚN DE MOTAS E VISO*

LOCALIZACIÓN:  
*Facos. Lobios. OURENSE.*

Sigpac:

2021

PLANO Nº:

1

"PLANO DE DETALLE"

TÉCNICO/A REDACTORA/A:

Antonio Soliño Vaquero

Enx. Tec. FORESTAL 462

O/A TÉCNICO/A REDACTORA/A:

SOLIÑO

Fdo. VAQUERO

ANTONIO

- 53113600E

- 53113600E

10:45:10 +02:00'



53113600E