

DE ORENSE b/a  
 Jurado P. de Montes en Mano Común

En sesión celebrada en la fecha que se indica, se adoptó el siguiente

ACUERDO

En la Ciudad de Orense, a 10 de Noviembre de 1.975

Visto, en el día de la fecha, por el Jurado Provincial de Montes en Mano Común, con asistencia de los señores que constan en acta, el presente expediente de clasificación de los montes denominados: "DE SABARIZ" tramitado a instancia de la Administración Forestal, como perteneciente en régimen de comunidad germánica a los vecinos de Sabariz, Parróquia de San Ginés de Villarino, del término Municipal de Lobera.

RESULTANDO: Que por los Servicios de Investigación Forestal se confeccionó la carpeta-ficha de los montes objeto de este expediente, conteniendo el croquis "mosaico" de fotografías aéreas, la situación jurídico-administrativa, con un estudio histórico de la evolución de la propiedad colectiva vecinal, estado de los montes en relación al Catálogo, Inventario y Registro de la Propiedad, y la posición de la Administración Municipal, situación de hecho, para llegar a la conclusión de que tales montes son claramente definibles como montes vecinales en mano común, porque la posesión, vecinal, es pacífica y no interrumpida, desde tiempo inmemorial, en concepto de dueños, porque tienen una procedencia foral, porque la propiedad ha permanecido indivisa y los aprovechamientos vienen siendo mancomunados, ligados a la condición de vecinos de sus beneficiarios, sin fijación de cuotas específicas; porque el Ayuntamiento presta aquiescencia a la posible calificación de vecinales en mano común.

RESULTANDO: Que en sesión del Jurado Provincial, de fecha 1º de Julio de 1.974 se acordó iniciar expediente para la clasificación de los montes de referencia, designando como instructor a Don Ovidio Chamosa Sarandés, Vicepresidente del Jurado, quien aceptó el cargo y procedió a su tramitación, librándose mandamiento para la anotación preventiva en el Registro de la Propiedad del Partido; también se acordó oír a todas las personas, organismos y corporaciones interesados, librándose comunicaciones a tal fin, dirigidas al Sr. Alcalde del Término municipal; Presidente de la Junta de Comunidad o Alcalde Pedáneo, Presidente de la Hermandad Sindical de Labradores y Ganaderos, Diputación Provincial y Sr. Ingeniero-Jefe del I. C. O. N. A., publicándose edictos en el Boletín Oficial de la Provincia y en el Tablón de Anuncios del Ayuntamiento.

RESULTANDO: Que el Ayuntamiento de Lobera en sesión de fecha 23 de Octubre de 1.974, después de darse por enterado del expediente seguido para la clasificación del monte y sobre la base de que desde hace 30 años, viene realizando actos posesorios, tales como in formas sobre aprovechamientos de aguas, ocupaciones y cinegético, etc., se considera como propietario, por unanimidad acuerda: a) aceptar el ofrecimiento que se le hace de poder intervenir en el expediente; b) No mostrarse conforme con la clasificación si la misma perjudica el interés del Patrimonio Municipal, y c) que se expida certificación del acuerdo, para su unión al expediente. - La Hermandad Sindical de Labradores y Ganaderos de Lobera con carácter general se mostró muy conforme con la clasificación. - Informa I. C. O. N. A., que el monte "DE SABARIZ", no está catalogado - Y, durante el tiempo en que estuvo expuesto el Edicto no se formuló reclamación alguna.



**RESULTANDO:** Que en la tramitación del presente expediente se han cumplido las formalidades legales, especialmente cuanto dispone la Ley de Montes en Mano Común, de 27 de julio de 1968, y el Reglamento para su aplicación, de 26 de febrero de 1970, así como lo establecido en la Ley de Procedimiento Administrativo, de 17 de julio de 1958.

**VISTOS,** los preceptos citados y demás disposiciones de general aplicación.

**CONSIDERANDO:** Que el Jurado Provincial de Montes en Mano Común tiene jurisdicción y competencia para conocer del presente expediente de clasificación de los montes que tengan tal carácter, a tenor de lo dispuesto en el art.º 10 de la Ley citada y el art.º 10 de su reglamento.

**CONSIDERANDO:** Que la Administración Forestal es parte legítima para solicitar la iniciación del presente expediente de clasificación de los montes como vecinales en régimen de comunidad germánica o mano común, como así lo reconoce el art.º 11 de la citada Ley de Montes en Mano Común.

**CONSIDERANDO:** Que el tipo de comunidad germánica que instituye la Ley de Montes en Mano Común, inspirada en el reconocimiento que de esta comunidad ha hecho el Tribunal Supremo, entre otras, en las Sentencias de 22 de diciembre de 1926, 28 de diciembre de 1957, 30 de septiembre de 1958 y muy especialmente en la de 2 de febrero de 1965, tiene como características esenciales las siguientes: 1.ª) .- Los condóminos están unidos por vínculos personales de vecindad, agrupados en parroquias, aldeas, lugares, caseríos o barrios; no constituidos formalmente en Entidades Municipales. 2.ª) .- Que, por tanto, el número de titulares es variable e indeterminado. 3.ª) .- Que el patrimonio colectivo sea utilizado y aprovechado por la cualidad de miembro de la agrupación vecinal, faltando la idea de cuota en el sentido jurídico romano. 4.ª) .- Que el patrimonio y la participación es inalienable e intransferible y se pierde al perder la cualidad de vecino. 5.ª) .- La comunidad es indisoluble, los comuneros no pueden pedir ni ejercitar la "actio communi dividundo".

**CONSIDERANDO:** Que el monte denominado "DE SABARIZ", objeto de este expediente de clasificación, como perteneciente en mano común o régimen de comunidad germánica a los vecinos de Sabariz, de la Parróquia de San Gines de Villarino, del término municipal de Lobera, ofrece todas las características, anteriormente enumeradas, propias de la propiedad colectiva, de tipo germánico; por cuanto los vecinos han venido aprovechando consuetudinariamente el monte en régimen de comunidad, en su cualidad de miembros del grupo vecinal; sin que sea obstáculo a la clasificación, la disconformidad mostrada por el Ayuntamiento de Lobera de considerarse dueño del monte, basándose en actos posesorios, no debidamente probados, los que por su naturaleza son actos de policía, tutela y administración, mas que de posesión real y efectiva; en consecuencia,

EL JURADO PROVINCIAL DE MONTES EN MANO COMUN, a la vista de los antecedentes y fundamentos de derecho expuestos, ACUERDA:

Clasificar el monte denominado "DE SABARIZ", de 128 Has, cuyos linderos son: Norte, término y monte de Valdemir; Este, Rio Grocilo, dividiendo con términos y montes de la parroquia de Lobera; Sur, términos y montes de Torneiro, y Oeste, Sierra Lobera y Cobreira, mancomunada de las parroquias de Fraga, Parada del Monte y San Gines de Villarino, como monte vecinal en mano común o comunidad germánica a los vecinos de Sabariz, de la parroquia de San Gines de Villarino, del término municipal de Lobera. Dicho monte será incluido en la Relación de Montes Vecinales del Ayuntamiento de Lobera.

Notifíquese esta resolución al Sr. Alcalde, Presidente o Representante de la Comunidad y Sr. Ingeniero-Jefe del I. C. O. N. A., a los que se les hará saber que contra esta resolución pueden interponer el recurso contencioso-administrativo, ante la Sala correspondiente de la Audiencia Territorial de La Coruña, en el plazo de DOS MESES, previo el de reposición ante este Jurado Provincial, en el plazo de UN MES, a partir del día siguiente a su notificación.



Handwritten signatures and scribbles covering the bottom half of the page, including a signature that appears to be 'Benito...'.

CLAVE DEL MONTE

Prov.*	Munic.*	Comunidad Prop.*	N.º monte
OR	42	8.2	1

### 3.- ESTADO FISICO

Ref.\* Índice

#### 3.1 SITUACION, ALTITUD, ACCESOS.

Estos montes de SABARIZ están formados principal<sup>l</sup>mente por las faldas bajas de la "Sierra de Lebo-reiro y Cabreira" que son aprovechadas exclusi-  
vamente por los vecinos de este pueblo; están si-  
tuadas al O. del mismo y sus fincas particulares  
y desde estas suben hacia el O. hasta la loma de  
Sete Cruces por donde dividen con la "Sierra"  
mancomunada de las parroquias de Fraga, Parada  
del monte y San Ginos de Villarino. Una parcela  
de poca superficie está situada en la esquina  
SE. del término vecinal, en la margen derecha del  
rio Groicio, entre ésta y la carretera.

El terreno es bastante accidentado, con algunos  
tramos de fuertes pendientes y altitudes compren-  
didas entre los 468 y 1.140 m.

Estos montes tienen acceso directo por las pistas  
forestales que suben a la Sierra de Laboreiro y  
Cabreira.

Prov.º	Munic.º	Consellid Prop.º	N.º monte
OR	42	8,2	1

Ref.º Índice

CLAVE DEL MONTE

3.2

SUPERFICIE.

En conjunto 128 Has., obtenidas mediante planimetrado sobre 1/25.000.

3.3

LINDEROS.

Los del término parroquial son:

N.- Término y montes de Valdemir.

E.- Rio Graicio dividiendo con términos y montes de la parroquia de Lobera.

S.- Término y montes de Torneiros.

O.- Sierra de Leboeira y Cabreira mancomunada de las parroquias de Fraga, Parada del Monte y San Gines de Villarino.

3.4

DESCRIPCION DEL PERIMETRO.

El perímetro del término vecinal de SABARIZ, comprendiendo los montes, las fincas particulares y el mismo pueblo puede describirse empezando por el extremo SE. en Quebrada en el rio Graicio, donde tambien concurren los términos de la parroquia de Lobera, de Gayás y de Torneiros. Dividiendo por el S. con éste último sube hacia en NO. por Costa, Coto areal, Fonte da Uceira, Pana Fiel y el camino que conduce a Fandía, has

Prov.*	Munic.*	Comunidad Prop.*	N.º monte
OR	42	8.2	1

Ref.º Justice

CLAVE DEL MONTE

3.4

ta llegar por el NO. a la loma de Sete Cruces, por la que sube en un tramo hacia el NE. dividiendo con la Sierra de Leboreiro y Cabreira, mancomunada de los vecinos de las parroquias de Fraga, parada del Monte y San Gines de Villarino. Por el N. divide con término y montes de Valdimir, bajando desde la citada loma de Sete Cruces, primero en dirección SE. por Picoteira hasta Fonte Vecerrás, donde toma dirección E. bajando por la loma de Coto do Val, Cota da Portela y Pintón hasta bajar al río Groicio por el mismo puente de la carretera de Lobera a Lovios. Por el E. divide con términos de la parroquia de Lobera bajando de N. a S. por el río Groicio hasta Quebrada, donde se comenzó.

3.5

OBSERVACION SOBRE LIMITE CON FINCAS PARTICULARES.

El límite de este monte con fincas particulares no puede ser muy preciso si se tiene en cuenta que éstas han invadido terrenos de monte que han sido parcelados. Se ha llegado con los límites de éste hasta donde existe seguridad o duda razonable de que pueda pertencer al monte de referencia.

En caso de que este monte llegara a ser califica

Prov.*	Munfc.*	Comunidad Prog.*	N.º monte
DR	42	8.2	1

Rel.\* Índice

CLAVE DEL MONTE

3.5

do como vecinal en mano común, tal vez fuera necesario un deslinde parcial en tal colindancia con particulares, siguiendo los criterios tenidos en cuenta en tal calificación.





**Iván Rodríguez Jiménez**, secretario do Xurado Provincial de clasificación de montes veciñais en man común de Ourense

**CERTIFICO:**

Que na sesión do **11 de decembro de 2023** o Xurado adoptou, entre outros, o seguinte acordo:

**XIV.-** Solicitud de deslinde entre o MVMC "De Sabariz", pertencente aos veciños de Sabariz, co MVMC "Baldemir", pertencente aos veciños de Baldemir, no concello de Lobeira.

O informe do Servizo de Montes da Xefatura Territorial de Ourense de data 18 de abril de 2023 fai constar que a documentación achegada corresponde ao deslindamento do perímetro estremeiro entre o MVMC De Sabariz pertencente á CMMVVMC de Sabariz, e o MVMC De Baldemir pertencente á CMMVVMC de Baldemir, dende o vértice 1 (o situado máis ao O) ata o vértice 11 (o situado máis ao E).

Logo de analizar toda a documentación achegada obsérvase que, tal como se indica na acta do deslindamento, o vértice 1 marca a confluencia dos montes obxecto do deslindamento e máis do MVMC Serra de Leboreiro e Cabreira, pertencente ás Pquias. De Fraga, Parada e San Xes de Vilariño. Porén, dado que esta última comunidade non participa da avinza, considérase que o deslindamento en si comeza no punto 2, tendo o vértice 1 a consideración de punto auxiliar que permite definir a dirección da liña no tramo anterior ao punto 2.

O citado informe considera que a solicitude se axusta ao establecido no artigo 53 da Lei 7/2012, de 28 de xuño, de montes de Galicia, polo que propón ao Xurado Provincial a súa aprobación entre os puntos 2 e 11 indicados na acta de conciliación, tendo o vértice 1 a consideración de punto auxiliar que permiten definir a dirección da liña no tramo inicial.

O Xurado Provincial, de acordo co informe do Servizo de Montes, aprobou a solicitude de deslinde.

Vº. e praxe

O Presidente do Xurado  
Luis Jorge Álvarez Ferro

SERVIZO XURÍDICO-ADMINISTRATIVO  
XEFATURA TERRITORIAL DE OURENSE  
CONSELLERÍA DO MEDIO RURAL  
Florentino L. Cuevillas, 4-6 baixo  
32071 Ourense  
Tel: +34 988 386 486  
xuridico.mediorural.ourense@xunta.gal  
mediorural.xunta.gal



**VI. ANUNCIOS****A) ADMINISTRACIÓN AUTONÓMICA****CONSELLERÍA DO MEDIO RURAL**

*ANUNCIO do 10 de xaneiro de 2024, do Xurado Provincial de Clasificación de Montes Veciñais en Man Común de Ourense, polo que se publica a Resolución do 10 de xaneiro de 2024, relativa á solicitude de deslindamento formulada polos representantes dos montes veciñais en man común de Sabariz e mais o de Baldemir, no concello de Lobeira.*

Examinada a solicitude de deslindamento formulada polos representantes do monte veciñal en man común (MVMC) de Sabariz, pertencente á Comunidade de Montes Veciñais en Man Común (CMVMC) de Sabariz, e mais o MVMC de Baldemir, pertencente á CMVMC da parroquia de Baldemir, no concello de Lobeira, resultan os seguintes

Feitos:

Primeiro. O 30.9.2022, a CMVMC de Sabariz presentou un escrito (rexel 2022/2411711), en que solicita a aprobación dun deslindamento coa CMVMC de Baldemir.

Coa solicitude achegou a seguinte documentación:

- Acta de deslindamento.
- Certificacións dos acordos das respectivas das asembleas xerais.
- Memoria e planos.
- Escrito de conciliación presentado no Xulgado de Paz de Lobeira.

Segundo. O informe do Servizo de Montes da Xefatura Territorial de Ourense, do 18 de abril de 2023 fai constar que a documentación achegada corresponde ao deslindamento do perímetro estremeiro entre o MVMC de Sabariz pertencente á CMVMC de Sabariz e o MVMC de Baldemir, pertencente á CMVMC de Baldemir, desde o vértice 1 (o situado máis ao O) ata o vértice 11 (o situado máis ao L).

Logo de analizar toda a documentación achegada obsérvase que, tal como se indica na acta do deslindamento, o vértice 1 marca a confluencia dos montes obxecto do deslinda-



mento e máis do MVMC Serra de Leboreiro e Cabreira, pertencente ás parroquias de Fraga, Parada e San Xes de Vilariño. Porén, dado que esta última comunidade non participa da avinza, considérase que o deslindamento en si comeza no punto 2, e o vértice 1 ten a consideración de punto auxiliar que permite definir a dirección da liña no tramo anterior ao punto 2.

O citado informe considera que a solicitude se axusta ao establecido no artigo 53 da Lei 7/2012, do 28 de xuño, de montes de Galicia, polo que propón ao Xurado Provincial a súa aprobación entre os puntos 2 e 11 indicados na acta de conciliación, e o vértice 1 ten a consideración de punto auxiliar que permite definir a dirección da liña no tramo inicial.

#### Consideracións legais e técnicas:

Primeiro. A presente resolución dítase o abeiro do artigo 53 do Regulamento para a execución da Lei 13/1989, do 10 de outubro, de montes veciñais en man común, aprobado polo Decreto 260/1992, do 4 de setembro, e de conformidade co disposto na Lei 39/2015, do 1 de outubro, do procedemento administrativo común das administracións públicas.

Segundo. O artigo 53 da Lei 7/2012, do 28 de xuño, de montes de Galicia, recolle o procedemento que debe seguir no deslindamento entre montes veciñais en man común e establece que o xurado provincial de montes veciñais en man común, logo do exame da documentación presentada, ditará resolución que será publicada no *Diario Oficial de Galicia* e notificada ás comunidades interesadas.

De acordo cos feitos e fundamentos de dereito expostos, e tendo en conta o informe favorable do Servizo de Montes do día 18 de abril de 2023, o Xurado Provincial de Montes Veciñais en Man Común acordou por unanimidade o día 11 de decembro de 2023:

Aprobar o acto de conciliación acadado polas xuntas reitoras dos MVMC de Sabariz, pertencente á CMVMC de Sabariz, e o MVMC de Baldemir, pertencente á CMVMC de Baldemir, no concello de Lobeira.

Contra esta resolución, que pon fin á vía administrativa, poderase interpoñer recurso potestativo de reposición perante o Xurado Provincial de Clasificación de Montes Veciñais en Man Común de Ourense no prazo dun mes, ou ben directamente recurso Contencioso-Administrativo perante o Xulgado do Contencioso-Administrativo de Ourense, no prazo de dous meses contados desde o día seguinte ao desta notificación, de acordo co disposto



nos artigos 123 e 124 da Lei 39/2015, do 1 de outubro, do procedemento administrativo común das administracións públicas, e nos artigos 8 e 46 da Lei 29/1998, do 13 de xullo, reguladora da xurisdición contencioso-administrativa.

Ourense, 10 de xaneiro de 2024

O presidente do Xurado Provincial de Clasificación  
de Montes Veciñais en Man Común de Ourense  
P.S. (Resolución do 12.7.2022)  
José Antonio García Rodríguez  
Xefe do Servizo Xurídico-Administrativo

CVE-DOG: 0bm94mx5-xo47-vtw5-cmp3-4luvd7ocknx3



576000

576500

577000

577500

578000

Numero	Coord X	Coord Y
1	575802,81	4648920,15
2	575956,9	4648789,3
3	576127,29	4648620,13
4	576255,29	4648492,13
5	576419,57	4648257,33
6	576563,87	4647929,59
7	577060,13	4647699,02
8	577413,8	4647753,29
9	577615,17	4647840,83
10	577873,03	4647907,25
11	578023,83	4647946,1

4649500

4649000

4648500

4648000

4647500

4647000

4649500

4649000

4648500

4648000

4647500

4647000

576000

576500

577000

577500

578000

1Corta Lumes, Limite Sabariz, Baldemir, Serra do Leboeiro

2Corta lumes

3Corta lumes

4Corta lumes

5Corta lumes

6Pedra do Boqueiro

7Zona de Becerras

8

9Inicio Repo Sabariz

10Fin Repo Sabariz

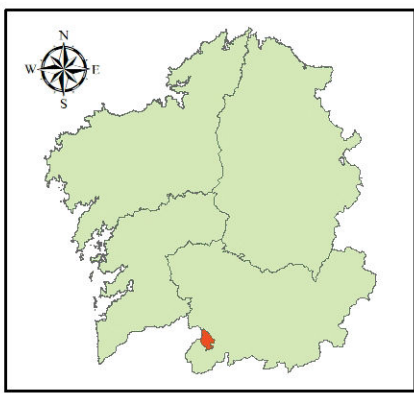

**Lenda**

- Puntos de deslinde
- Deslinde CMVMC de Sabariz con Baldemir

<b>AXUDAS PARA O IMPULSO DA BOA GOBERNANZA. DESLINDAMENTOS PARCIAIS ENTRE CMVMC</b>	
PROPIEDAD: <i>COMUNIDADE DE MONTES VECIÑAIS EN MAN COMÚN DE SABARIZ</i>	
LOCALIZACIÓN: <i>Sabariz. Lobeira. OURENSE.</i>	
Sigpac: <b>2021</b>	PLANO Nº: <b>1</b> "PLANO DE DETALLE"
TÉCNICO/A REDACTOR/A: Antonio Soliño Vaquero Enx. Tec. FORESTAL 462	O/A TÉCNICO/A REDACTOR/A: SOLIÑO VAQUERO ANTONIO
ESCALA: <b>1/13.000</b>	DATA: <b>14/09/20202</b>

5311360UE13:42:11 +0200'



**Iván Rodríguez Jiménez**, secretario do Xurado Provincial de clasificación de montes veciñais en man común de Ourense

**CERTIFICO:**

Que na sesión do **11 de decembro de 2023** o Xurado adoptou, entre outros, o seguinte acordo:

**XVII.-** Solicitud de deslinde entre o MVMC "De Torneiros" pertencente á CMMVVMC de Torneiros, e o MVMC "De Sabariz", pertencente aos veciños de de Sabariz, no concello de Lobeira.

O informe do Servizo de Montes da Xefatura Territorial de Ourense de data 19 de abril de 2023 fai constar que a documentación achegada corresponde ao deslindamento do perímetro estremeiro entre o MVMC De Torneiros pertencente á CMMVVMC de Torneiros, e o MVMC De Sabariz pertencente á CMMVVMC de Sabariz, dende o vértice 1 (o situado máis ao O) ata o vértice 10 (o situado máis ao E).

O citado informe considera que a solicitude se axusta ao establecido no artigo 53 da Lei 7/2012, de 28 de xuño, de montes de Galicia, polo que propón ao Xurado Provincial a súa aprobación entre os puntos 2 e 10 indicados na acta de conciliación, tendo o vértice 1 a consideración de punto auxiliar que permite definir a dirección da liña no tramo inicial, e facendo constar, entre os vértices 6 e 7, dous pequenos cambios de dirección definidos polos seguintes pares de coordenadas: 576.293,92 – 4.645.552,48; 576.304,20 – 4.645.544,97.

O Xurado Provincial, de acordo co informe do Servizo de Montes, aprobou a solicitude de deslinde.

Vº. e prace

O Presidente do Xurado

Luis Jorge Álvarez Ferro



**VI. ANUNCIOS****A) ADMINISTRACIÓN AUTONÓMICA****CONSELLERÍA DO MEDIO RURAL**

*ANUNCIO do 24 de xaneiro de 2024, do Xurado Provincial de Clasificación de Montes Veciñais en Man Común de Ourense, polo que se publica a Resolución do 24 de xaneiro de 2024, relativa á solicitude de deslindamento formulada polos representantes dos montes veciñais en man común de Torneiros e de Sabariz, no concello de Lobeira (Ourense).*

Examinada a solicitude de deslindamento formulada polos representantes do monte veciñal en man común (MVMC) de Torneiros, pertencente á Comunidade de Montes Veciñais en Man Común (CMVMC) de Torneiros e de Sabariz, pertencente á CMVMC de Sabariz, no concello de Lobeira, resultan os seguintes

Feitos:

Primeiro. O 30.9.2022, a CMVMC de Torneiros presentou un escrito (Rexel 2022/2407099) en que solicita a aprobación dun deslindamento coa CMVMC de Sabariz.

Coa solicitude achegou a seguinte documentación:

- Acta de deslindamento.
- Certificacións dos acordos das respectivas da asembleas xerais.
- Memoria e planos.
- Escrito de conciliación presentado no Xulgado de Paz de Lobeira.

Segundo. Posteriormente, o 6.10.2022, a mesma comunidade presentou un escrito de mellora (Rexel núm. 2022/2464214) co que achegou a acta de conciliación levantada o 6.10.2022 no Xulgado de Paz de Lobeira.

Terceiro. O informe do Servizo de Montes da Xefatura Territorial de Ourense, do 19 de abril de 2023, fai constar que a documentación achegada corresponde ao deslindamento do perímetro estremeiro entre o MVMC de Torneiros, pertencente á CMVMC de Torneiros, e o MVMC de Sabariz, pertencente á CMVMC de Sabariz, desde o vértice 1 (o situado máis ao O) ata o vértice 10 (o situado máis ao E).



Logo de analizar toda a documentación achegada, obsérvase que, na maioría dos vértices, a estrema non é unha liña recta entre os puntos acordados senón que, tal como se describe na acta do deslindamento, vén definida por varios elementos ou referencias lineais e, máis concretamente, por unha levada de auga (tramo dos vértices 2 ao 3 ou tramo 2-3), pola pista de subida ao Leboreiro (marxe N no tramo 3-4, e marxe S no tramo 7-8) e máis por dúas devasas (marxe E no tramo 5-6, e marxe S no tramo 8-9).

Porén, cómpre sinalar que o tramo 6-7 non se atopa descrito coa suficiente precisión, xa que a liña que une ambos os puntos sofre 2 cambios de dirección, o primeiro dos cales se debe ao axuste cartográfico da liña á marxe N da pista do Leboreiro nunha zona moi puntual na cal, ademais, non se fai constar (na acta) que a liña transcorra pola dita marxe; mentres que o segundo se debe ao cruzamento da dita pista nun punto de elección arbitraria. Logo, tendo en conta que, segundo a descrición do tramo que consta na acta, a conclusión máis lóxica sería que se trata dun pequeno tramo recto, existiría unha incoherencia co trazado dese tramo que figura na cartografía achegada. En consecuencia, e co obxecto de evitar equívocos e de ter unha descrición dese tramo o suficientemente coherente coa súa representación cartográfica, considérase preciso facer constar as coordenadas dos ditos cambios de dirección do tramo 6-7, e que serían: 576.293,92-4.645.552,48; 576.304,20-4.645.544,97.

Por outra banda, compróbase que, tal como se indica na acta do deslindamento, o vértice 1 marca a confluencia dos montes obxecto do deslindamento e máis do MVMC Serra de Leboreiro e Cabreira, pertencente ás parroquias de Fraga, Parada e San Xes de Vilaño. Porén, dado que esta última comunidade non participa da avinza, considérase que o deslindamento en si comeza no punto 2, tendo o vértice 1 a consideración de punto auxiliar que permite definir a dirección da liña no tramo anterior ao punto 2.

O citado informe considera que a solicitude se axusta ao establecido no artigo 53 da Lei 7/2012, do 28 de xuño, de montes de Galicia, polo que propón ao Xurado Provincial a súa aprobación entre os puntos 2 e 10 indicados na acta de conciliación, tendo o vértice 1 a consideración de punto auxiliar, que permite definir a dirección da liña no tramo inicial, e facendo constar, entre os vértices 6 e 7, dous pequenos cambios de dirección definidos polos seguintes pares de coordenadas: 576.293,92-4.645.552,48; 576.304,20-4.645.544,97.

Consideracións legais e técnicas:

Primeira. A presente resolución dítase ao abeiro do artigo 53 do Regulamento para a execución da Lei 13/1989, do 10 de outubro, de montes veciñais en man común, aprobado



polo Decreto 260/1992, do 4 de setembro, e de conformidade co disposto na Lei 39/2015, do 1 de outubro, do procedemento administrativo común das administracións públicas.

Segunda. O artigo 53 da Lei 7/2012, do 28 de xuño, de montes de Galicia, recolle o procedemento que se deberá seguir no deslindamento entre montes veciñais en man común e establece que o Xurado Provincial de Clasificación de Montes Veciñais en Man Común, logo do exame da documentación presentada, dite resolución que será publicada no *Diario Oficial de Galicia* e notificada ás comunidades interesadas.

De acordo cos feitos e fundamentos de dereito expostos, e tendo en conta o informe favorable do Servizo de Montes do día 19 de abril de 2023, o Xurado Provincial de Clasificación de Montes Veciñais en Man Común acordou, por unanimidade, o día 11 de decembro de 2023:

Aprobar o acto de conciliación acadado polas xuntas reitoras dos MVMC de Torneiros, pertencente á CMVMC de Torneiros, e o MVMC de Sabariz, pertencente á CMVMC de Sabariz, no concello de Lobeira.

Contra esta resolución, que pon fin á vía administrativa, poderase interpoñer recurso potestativo de reposición perante o Xurado Provincial de Clasificación de Montes Veciñais en Man Común de Ourense no prazo dun mes, ou ben directamente recurso contencioso-administrativo perante o Xulgado do Contencioso-Administrativo de Ourense, no prazo de dous meses contados desde o día seguinte ao desta notificación, de acordo co disposto nos artigos 123 e 124 da Lei 39/2015, do 1 de outubro, do procedemento administrativo común das administracións públicas, e nos artigos 8 e 46 da Lei 29/1998, do 13 de xullo, reguladora da xurisdición contencioso-administrativa.

Ourense, 24 de xaneiro de 2024

Luis Jorge Álvarez Ferro  
Presidente do Xurado Provincial de Clasificación  
de Montes Veciñais en Man Común de Ourense



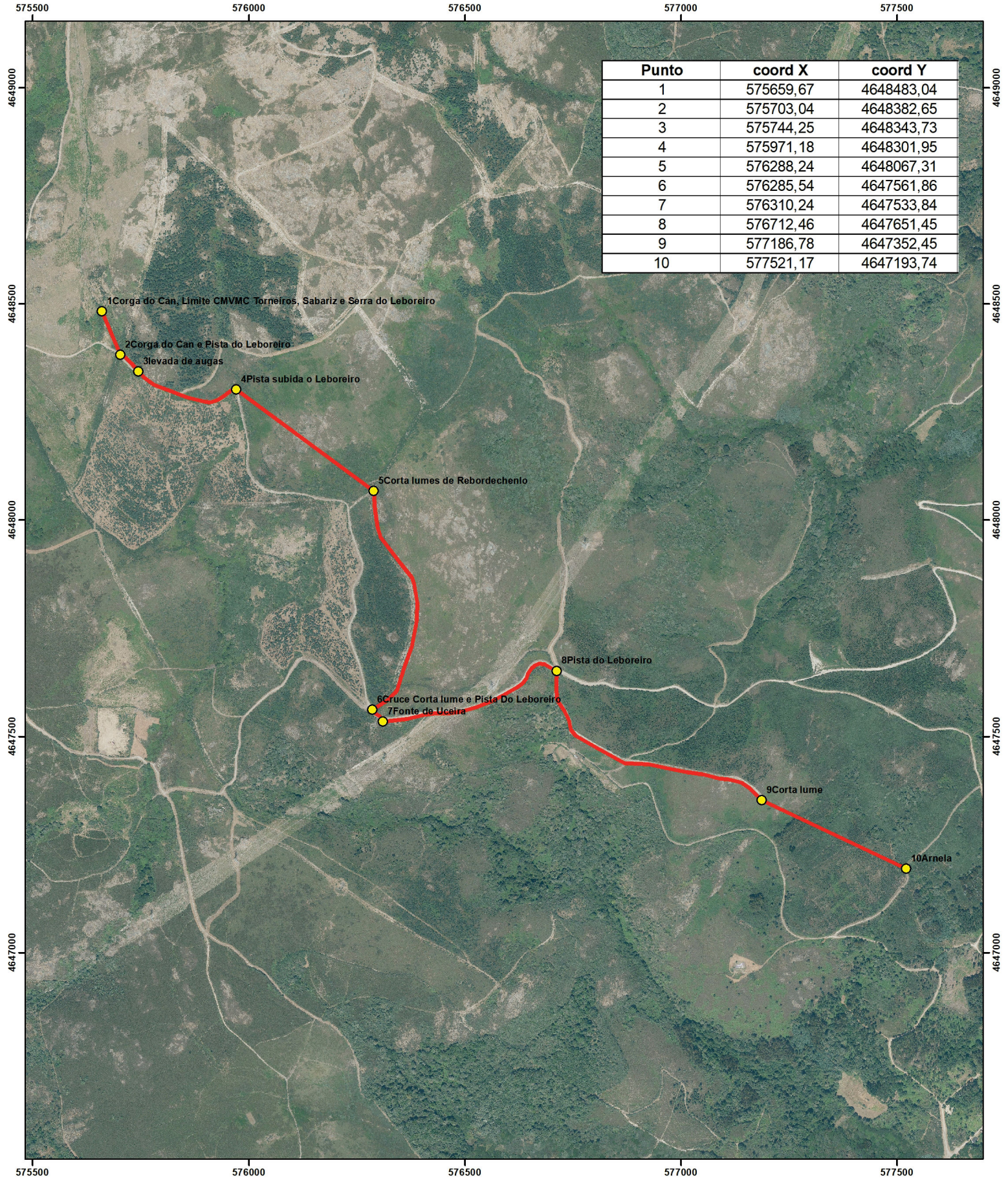

Punto	coord X	coord Y
1	575659,67	4648483,04
2	575703,04	4648382,65
3	575744,25	4648343,73
4	575971,18	4648301,95
5	576288,24	4648067,31
6	576285,54	4647561,86
7	576310,24	4647533,84
8	576712,46	4647651,45
9	577186,78	4647352,45
10	577521,17	4647193,74

1Corga do Can, Limite CMVMC Torneiros, Sabariz e Serra do Leboreiro

2Corga do Can e Pista do Leboreiro

3Elevada de augas

4Pista subida o Leboreiro

5Corta lumes de Rebordecho

6Cruce Corta lume e Pista Do Leboreiro

7Fonte de Uceira

8Pista do Leboreiro

9Corta lume

10Arnela

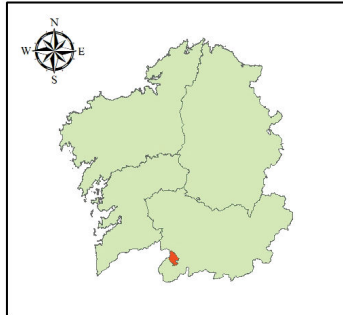

**LEND**

- Puntos de deslinde
- Deslinde CMVMC de Torneiros y Sabariz

<b>AXUDAS PARA O IMPULSO DA BOA GOBERNANZA. DESLLDAMENTOS PARCIAIS ENTRE CMVMC</b>	
PROPIEDAD: <i>COMUNIDADE DE MONTES VECIÑAIS EN MAN COMÚN DE TORNEIROS</i>	
LOCALIZACION: <i>Torneiros, Lobeira. OURENSE.</i>	
Sigpac: <b>2021</b>	PLANO Nº: <b>1</b>
<b>"PLANO DE DETALLE"</b>	
TÉCNICO/A REDACTOR/A: Antonio Soliño Vaquero Enx. Tec. FORESTAL 462	O/A TÉCNICO/A REDACTOR/A: <b>SOLIÑO</b> Fdo: <b>VAQUERO</b> <b>ANTONIO</b>
ESCALA: <b>1/15.000</b>	DATA: <b>14/09/20202</b>
Firmado digitalmente por SOLIÑO VAQUERO ANTONIO - 53113600E	

53113600E-11:55:56+02'00'