



284
GOBIERNO CIVIL
DE
ORENSE

JURADO P. DE MONTES EN MANO COMUN

El Jurado Provincial de Montes en Ma-
no Común, en sesión celebrada en el día -
de la fecha adoptó la siguiente resolución:

ACUERDO

Jurado Provincial de Montes

Señores:

Chamosa Sarandeses

López Seo

Vázquez Navarro

Centro Romoso

Contreras Brotons

Sarbayo Abascal

Barja

Representación Vecinal

En la Ciudad de Orense a veintisiete de Enero de mil novecientos setenta y cinco.

Visto, en el día de la fecha, por el Jurado Provincial de Montes en Mano Común, el presente expediente de clasificación de los montes denominados "DE BOUZAS", sitios en el término municipal de Lovios, tramitado a instancia de la Administración Forestal, como perteneciente en régimen de comunidad germánica a los vecinos de Bouzas, Brihidelo, Esperanzo y Sampayo.

RESULTANDO: Que por los Servicios de Investigación Forestal se confeccionó la carpeta-ficha de los montes objeto de este expediente,

conteniendo el croquis "mosaico" de fotografías aéreas, la situación jurídico administrativa, con un estudio histórico de la evolución de la propiedad colectiva vecinal, situación de los montes en relación al Catálogo, Inventario y Registro de la Propiedad y la posición de la Administración Municipal, situación de hecho para llegar a la conclusión de que tales montes son claramente definibles como montes vecinales en mano común, porque la posesión vecinal es pacífica y no interrumpida, desde tiempo inmemorial, en concepto de dueños; porque tienen una precedencia foral; porque la propiedad ha permanecido indivisa y los aprovechamientos vienen siendo mancomunados, ligados a la condición de vecinos de sus beneficiarios, sin fijación de cuotas específicas; porque el Ayuntamiento presta aquiescencia a la posible calificación de vecinales en mano común.

RESULTANDO: Que en sesión del Jurado Provincial de fecha 14 de Mayo de 1.974 se acordó la clasificación de los montes de referencia, designando instructor al Vicepresidente, Magistrado D. Ovidio Chamosa Sarandeses, quien aceptó el cargo y procedió a su tramitación, librando mandamiento para la anotación preventiva en el Registro de la Propiedad del Partido; también se acordó oír a todas las personas, organismos y corporaciones interesadas, librándose comunicaciones a tal fin dirigidas al Sr. Alcalde de Lovios, Presidente de la Junta de Comunidad o Alcalde Pedáneo, Presidente de la Hermandad Sindical de

GOBIERNO CIVIL

DE ORENSE

- 2 -

JURADO P. DE MONTES EN MANO COMUN

Labradores y Ganaderos, Diputación Provincial, Sr. Ingeniero Jefe del I.C.O.N.A., publicándose edictos en el Boletín Oficial de la Provincia y en el Tablón de Anuncios del Ayuntamiento de Lovios.

RESULTANDO: Que tanto los particulares como los organismos a quienes podía afectarles la clasificación, así como el Ayuntamiento de Lovios no se han opuesto, y por el Sr. Ingeniero Jefe Provincial del I.C.O.N.A. se ha manifestado que el referido monte "De Bouzas", no se encuentra catalogado como de Utilidad Pública ni consorciado con el Instituto.

RESULTANDO: Que en la tramitación del presente expediente se han cumplido las formalidades legales, especialmente cuanto dispone la Ley de Montes en Mano Común de 27 de Julio de 1.968 y el Reglamento para su aplicación de 26 de Febrero de 1.970, así como lo establecido en la Ley de Procedimiento Administrativo de 17 de Julio de 1.958.

VISTOS, los preceptos citados y demás disposiciones de general aplicación.

CONSIDERANDO: Que el Jurado Provincial de Montes en Mano Común tiene jurisdicción y competencia para conocer del presente expediente de clasificación de los montes que tenga tal carácter, a tenor de lo dispuesto en el artículo 10 de la Ley citada y el artículo 10 de su Reglamento.

CONSIDERANDO: Que la Administración Forestal es parte legítima para solicitar la iniciación del presente expediente de clasificación de los montes como vecinales en régimen de comunidad germánica o mano común, como así lo reconoce el artículo 11 de la citada Ley de Montes en Mano Común.

CONSIDERANDO: Que el tipo de comunidad germánica que instituye la Ley de Montes en Mano Común, inspirada en el reconocimiento que de esta comunidad ha hecho el Tribunal Supremo, entre otras, en las Sentencias de 22 de Diciembre de 1.926, 28 de Diciembre de 1.957, 30 de Septiembre de 1.958 y muy especialmente en la de 2 de Febrero de 1.965, en juicio promovido por los vecinos de San Martín, contra el Ayuntamiento de Lovios, sobre el foral de "San Martín", tiene como características esenciales, las siguientes: 1ª.- Los condóminos están unidos por vínculos personales de vecindad, agrupados en parroquias, aldeas, lugares, caseríos o barrios; no constituidos formalmente en Entidades Municipales. 2ª.- Que por tanto, el número de titulares es variable e indeterminado.- 3ª.- Que el patrimonio colectivo sea utilizado y aprovechado por la cualidad de miembro de la agrupación vecinal, faltando la idea de cuota en el sentido jurídico romano. 4ª.- Que el patrimonio y la participación es inalienable e intransferible, se pierde al perder la cualidad de vecino. 5ª.- La comunidad es indisoluble, los comuneros no pueden pedir ni ejercitar la acción "communi dividendum".

JURADO P. DE MONTES EN MANO COMUN

CONSIDERANDO: Que contemplado el monte "DE BOUZAS" a la luz de las características enumeradas para la propiedad colectiva del tipo comunitario germánico o mano común, es evidente que de la investigación práctica, el referido monte viene siendo poseído, quieta, pacífica e ininterrumpidamente, desde tiempo inmemorial, por los vecinos integrantes de la comunidad, los que aprovechan todos los productos naturales del monte, en régimen de comunidad germánica.

EL JURADO PROVINCIAL DE MONTES EN MANO COMUN, en sesión celebrada en el día de la fecha, a la vista de los antecedentes y fundamentos jurídicos expuestos,

A C U E R D A : Clasificar el monte "DE BOUZAS", situado en el Ayuntamiento de Lovios, cuyos linderos del término vecinal son: Norte, términos de Prencive y Reguengo; Este, términos y montes de Pujedo, Guende y Cela; Sur, Sierra de Lovios y Nichos; y Oeste, Arroyo de Cabaleiro, dividiendo con el monte "Cobas", de Prencive y Reguengo; con extensión superficial de 149 Ha., como perteneciente a los vecinos de Bouzas, Brinidelo, Esperanzo y Sampayo, en régimen de comunidad germánica o mano común. Se acuerda incluirlo en la relación de montes vecinales del Ayuntamiento de Lovios.

Notifíquese esta resolución al Sr. Alcalde del Ayuntamiento de Lovios, Presidente de la Junta de Comunidad o Alcalde Pedáneo y al Sr. Ingeniero Jefe del I.C.O.N.A. de Orense, a los que se le hará saber que contra esta resolución pueden interponer recurso contencioso-administrativo ante la Sala correspondiente de la Audiencia Territorial de La Coruña, en el plazo de dos meses, previo el de reposición ante este Jurado Provincial, en el plazo de un mes.

Así lo acordamos y firmamos."

Lo que le traslado para su conocimiento y efectos.

Dios guarde a V. muchos años.

Orense, 15 Febrero 1975

EL GOBERNADOR CIVIL-PRESIDENTE,



Handwritten signature of the Governor Civil-Presidente.

RECIBI el duplicado.-
Lugar y fecha:
EL INTERESADO, que se obliga a participarlo a los demás vecinos.-

Pedáneo Parroquial
S. P. Y. O.
Lovios 2-3-75
Jose Fernandez

Sampayo a 22 de Febrero 1975
Representante del Sr. vecinos
ante el Jurado

Sr. Sr. Presidente o Representante de la Comunidad de Vecinos de BOUZAS, BRINIDELO, ESPERANZO y SAMPAYO (LOVIOS).-

Prov.°	Munic.°	Comunidad Prop.°	N.° monte
OR	43	2.3 $\frac{1}{8}$ $\frac{2}{8}$	1

CLAVE DEL MONTE

• 3.- ESTADO FISICO

Ref.° Índice

3.1 SITUACION. ALTITUD. ACCESOS.

Estos montes de BOUZAS, BRIÑIDLO, ESPERANZO y SAMPAYO estan formados por varias parcelas independientes, separadas entre sí por las fincas particulares próximas a los pueblos.

La principal de estas parcelas que puede ser llamada "monte de Bouzas" está formado por las laderas y lomas que desde las fincas de Bouzas y Briñidelo suben hacia el S. hasta Castelo de Bouzas, limitando con montes de Pujedo, Guende y Cefa y bajan hasta el Arroyo de Fontefría o Moscosiño. Tres pequeñas parcelas quedan enclavadas entre fincas particulares entorno al pueblo de Esperanzo. Una última parcela queda al O. del pueblo de Sampayo en las laderas de bajada al rio de Caba-leiro.

El terreno es muy accidentado, con fuertes pendientes y altitudes comprendidas entre los 650 y 1.038 m.

Los únicos accesos directos son los caminos de servicio desde los pueblos, a los que se llega

Prov.º	Munic.º	Comunidad Prop.º	N.º monte
OR	43	2.3 ¹ / ₈ / 2	1

Rel.º Índice	CLAVE DEL MONTE
3.1	desde Lovios por camino vecinal a través de Prencive y Reguengo.
3.2	SUPERFICIE. En conjunto, 149 Has., obtenidas mediante planimetrado sobre 1/25.000
3.3	LINDEROS Los del término vecinal son: N.- Términos de Prencive y Regengo. E.- Términos y montes de Pujedo, Guende y Cela. S.- Sierra de Lovios y Nichos. O.- Arroyo de Cabaleiro, dividiendo con el monte "Cobas" de Prencive y Reguengo.
3.4	DESCRIPCION DEL PERIMETRO El perimetro del término vecinal de BOUZAS, BRINDELO, ESPERANZO Y SAMPAYO, comprendiendo todos los montes, las fincas particulares y los mismos pueblos, puede describirse empezando por el extremo NE. en Penedo do Vento, donde tambien concurren los términos vecinales de Prencive y Regengo y de Pujedo y Guende; dividiendo por el E. con estos últimos siguen dirección S.E. bajando por

Prov. ^a	Munic. ^o	Comunidad Prop. ¹	N. ^o monte
OR	43	2.1 / 2 3 / 8	1

Ref.^a Índice

3.4

CLAVE DEL MONTE

una loma y después subiendo por la Corga de Guende, por la que ya divide con monte de Pugedo, Guende y Cela, llegando a Castelo de Bouzas y bajando hacia el S. por una loma al Arroyo de Fontefría o de Moscosiño, ya dividiendo con la Sierra de Lovios y Nichos, con la que dividen en un tramo de E. O. bajando por el citado arroyo de Fontefría hasta la confluencia con el río de Cabaleiro, por el que después baja hacia el NO., primero dividiendo con la misma Sierra de Lovios y Nichos hasta la desembocadura del Arroyo Apertado, y después con el monte "Cobas" de los vecinos de Prencive y Reguengo, con el que baja hasta la desembocadura del Arroyo de Esperanzo, de la que sube hacia el N.E. dividiendo con términos de Prencive y Reguengo hasta subir a Penedo do Vento, donde se comenzó.

3.5

OBSERVACION SOBRE LIMITE CON FINCAS PARTICULARES.

El límite de este monte con fincas particulares no puede ser muy preciso si se tiene en cuenta que éstas han invadido terrenos de monte que han sido parcelados. Se ha llegado con los límites de éste hasta donde existe seguridad o duda razonable de que pueda pertenecer al monte de ref.

Prov.*	Munic.*	Comunidad Prop.*	N.* monte
OR	43	2.3 ^{1/2} / ₈	1

Ref. Índice

CLAVE DEL MONTE

3.5

rencia.

En caso de que este monte llegara a ser calificado como vecinal en mano común, tal vez fuera necesario un deslinde parcial en tal colindancia con particulares, siguiendo los criterios tenidos en cuenta en tal calificación.





Iván Rodríguez Jiménez, secretario do Xurado Provincial de clasificación de montes veciñais en man común de Ourense

CERTIFICO:

Que na sesión do **9 de abril de 2024** o Xurado adoptou, entre outros, o seguinte acordo:

XV.- Solicitud de deslinde entre o MVMC "De Puxedo, Guende e Cela", pertencente á CMMVVMC do Puxedo, Guende e Cela, o MVMC "De Bouzas", pertencente á CMMVVMC de Bouzas, Briñidelo, Esperanzo e San Paio, e o MVMC "Serra de Lobios e Nichos", pertencente á CMVMC das parroquias de Araúxo (San Martiño), Lobios (San Miguel) e San Paio de Araúxo (agás Puxedo e Guende), no concello de Lobios.

O informe do Servizo de Montes da Xefatura Territorial de Ourense de data 31 de maio de 2023 fai constar que a documentación achegada corresponde ao deslindamento do perímetro estremeiro entre o MVMC De Puxedo, Guende e Cela, pertencente á CMMVVMC de Puxedo, Guende e Cela, e mailo MVMC De Bouzas, pertencente á CMMVVMC de Bouzas, Briñidelo, Esperanzo e San Paio, dende o vértice 1 (o situado máis ao O) ata o vértice 16 (o situado máis ao E); doutro lado, revísase a estrema entre o propio MVMC De Puxedo, Guende e Cela e mailo MVMC Serra de Lobios e Nichos, pertencente á CMMVVMC das Parroquias de Araúxo (San Martiño), Lobios (San Miguel) e San Paio de Araúxo (agás Puxedo e Guende), dende o vértice 1 (o situado máis ao O) ata o vértice 13 (o situado máis ao E); e, finalmente, revísase a estrema entre o MVMC De Bouzas e mailo MVMC Serra de Lobios e Nichos, dende o punto 1 (o situado máis ao E) ata o punto 9 (o situado máis ao O).

O citado informe considera que a solicitude se axusta ao establecido no artigo 53 da Lei 7/2012, de 28 de xuño, de montes de Galicia, polo que propón ao Xurado Provincial a súa aprobación.

De acordo co citado informe, o Xurado acordou a aprobación da solicitude de deslinde.

Vº. e praxe

O Presidente do Xurado

José Antonio Armada Pérez

SERVIZO XURÍDICO-ADMINISTRATIVO
XEFATURA TERRITORIAL DE OURENSE
CONSELLERÍA DO MEDIO RURAL
Florentino L. Cuevillas, 4-6 baixo
32071 Ourense
Tel: +34 988 386 486
xuridico.mediorural.ourense@xunta.gal
mediorural.xunta.gal



VI. ANUNCIOS**A) ADMINISTRACIÓN AUTONÓMICA****CONSELLERÍA DO MEDIO RURAL**

ANUNCIO do 26 de abril de 2024, do Xurado Provincial de Clasificación de Montes Veciñais en Man Común de Ourense, polo que se publica a Resolución do 23 de abril de 2024, relativa á solicitude de deslindamento formulada polos representantes dos montes veciñais en man común do Puxedo, Guende e Cela, de Bouzas e o denominado Serra de Lobios e Nichos, no concello de Lobios.

Examinada a solicitude de deslindamento formulada polos representantes do monte veciñal en man común (MVMC) de Puxedo, Guende e Cela, pertencente á Comunidade de Montes Veciñais en Man Común (CMVMC) do Puxedo, Guende e Cela, co MVMC de Bouzas, pertencente á CMVMC de Bouzas, Briñidelo, Esperanzo e San Paio, e o MVMC Serra de Lobios e Nichos, pertencente á CMVMC das parroquias de Araúxo (San Martiño), Lobios (San Miguel) e San Paio de Araúxo (agás O Puxedo e Guende), no concello de Lobios, resultan os seguintes:

Feitos:

Primeiro. O 29.9.2022, a CMVMC do Puxedo, Guende e Cela presentou un escrito (Rexel 2022/2398017) en que solicitan a aprobación dun deslindamento coa CMVMC de Bouzas, Briñidelo, Esperanzo e San Paio.

Coa solicitude achegou a seguinte documentación:

- Acta de conciliación levantada no Xulgado de Paz de Lobios.
- Informe de deslindamento e planos.
- Acta de deslindamento.
- Certificacións das respectivas asembleas xerais.

Segundo. Ese mesmo día, a dita comunidade presentou outro escrito (Rexel 2022/2399473) relativo a un segundo deslindamento, neste caso coa CMVMC das parroquias de Araúxo, Lobios e San Paio de Araúxo, xuntando a seguinte documentación:



- Acta de conciliación levantada no Xulgado de Paz de Lobios.
- Informe de deslindamento e planos.
- Acta de deslindamento.
- Certificacións das respectivas asembleas xerais.

Terceiro. O 30.9.2022 foi a CMVMC de Bouzas, Briñidelo, Esperanzo e San Paio quen presentou un escrito (Rexel 2022/2410507), en que solicitaban a aprobación dun deslindamento coa CMVMC das parroquias de Araúxo, Lobios e San Paio de Araúxo. Coa solicitude achegaban a seguinte documentación:

- Acta de conciliación levantada no Xulgado de Paz de Lobios.
- Memoria e planos.
- Acta de deslindamento.
- Certificacións das respectivas asembleas xerais.

Cuarto. O informe do Servizo de Montes da Xefatura Territorial de Ourense, do 31 de maio de 2023, fai constar que a documentación achegada corresponde ao deslindamento do perímetro estremeiro entre o MVMC do Puxedo, Guende e Cela, pertencente á CMVMC do Puxedo, Guende e Cela, e mais o MVMC de Bouzas, pertencente á CMVMC de Bouzas, Briñidelo, Esperanzo e San Paio, desde o vértice 1 (o situado máis ao O) ata o vértice 16 (o situado máis ao E); doutro lado, revísase a estrema entre o propio MVMC do Puxedo, Guende e Cela e mais o MVMC Serra de Lobios e Nichos, pertencente á CMVMC das parroquias de Araúxo (San Martiño), Lobios (San Miguel) e San Paio de Araúxo (agás O Puxedo e Guende), dende o vértice 1 (o situado máis ao O) ata o vértice 13 (o situado máis ao E); e, finalmente, revísase a estrema entre o MVMC de Bouzas e mais o MVMC Serra de Lobios e Nichos, desde o punto 1 (o situado máis ao E) ata o punto 9 (o situado máis ao O).

O citado informe considera que a solicitude se axusta ao establecido no artigo 53 da Lei 7/2012, do 28 de xuño, de montes de Galicia, polo que propón ao Xurado Provincial a súa aprobación.



Consideracións legais e técnicas:

Primeiro. A presente resolución dítase ao abeiro do artigo 53 do Regulamento para a execución da Lei 13/1989, do 10 de outubro, de montes veciñais en man común, aprobado polo Decreto 260/1992, do 4 de setembro, e de conformidade co disposto na Lei 39/2015, do 1 de outubro, do procedemento administrativo común das administracións públicas.

Segundo. O artigo 53 da Lei 7/2012, do 28 de xuño, de montes de Galicia, recolle o procedemento que se debe seguir no deslindamento entre montes veciñais en man común e establece que o Xurado Provincial de Montes Veciñais en Man Común, logo do exame da documentación presentada, ditará resolución, que será publicada no *Diario Oficial de Galicia* e notificada ás comunidades interesadas.

De acordo cos feitos e fundamentos de dereito expostos, e tendo en conta o informe favorable do Servizo de Montes do día 31 de maio de 2023, o Xurado Provincial de Montes Veciñais en Man Común acordou, por unanimidade, o día 9 de abril de 2024:

Aprobar o acto de conciliación acadado polas xuntas reitoras dos MVMC do Puxedo, Guende e Cela, pertencente á CMVMC do Puxedo, Guende e Cela, o MVMC de Bouzas, pertencente á CMVMC de Bouzas, Briñidelo, Esperanzo e San Paio, e o MVMC Serra de Lobios e Nichos, pertencente á CMVMC das parroquias de Araúxo (San Martiño), Lobios (San Miguel) e San Paio de Araúxo (agás O Puxedo e Guende), no concello de Lobios.

Contra esta resolución, que pon fin á vía administrativa, poderase interpoñer recurso potestativo de reposición perante o Xurado Provincial de Clasificación de Montes Veciñais en Man Común de Ourense no prazo dun mes, ou ben directamente recurso contencioso-administrativo perante o Xulgado do Contencioso-Administrativo de Ourense, no prazo de dous meses contados desde o día seguinte ao desta notificación, de acordo co disposto nos artigos 123 e 124 da Lei 39/2015, do 1 de outubro, do procedemento administrativo común das administracións públicas, e nos artigos 8 e 46 da Lei 29/1998, do 13 de xullo, reguladora da xurisdición contencioso-administrativa.

Ourense, 26 de abril de 2024

Luis Jorge Álvarez Ferro
Presidente do Xurado Provincial de Clasificación
de Montes Veciñais en Man Común de Ourense



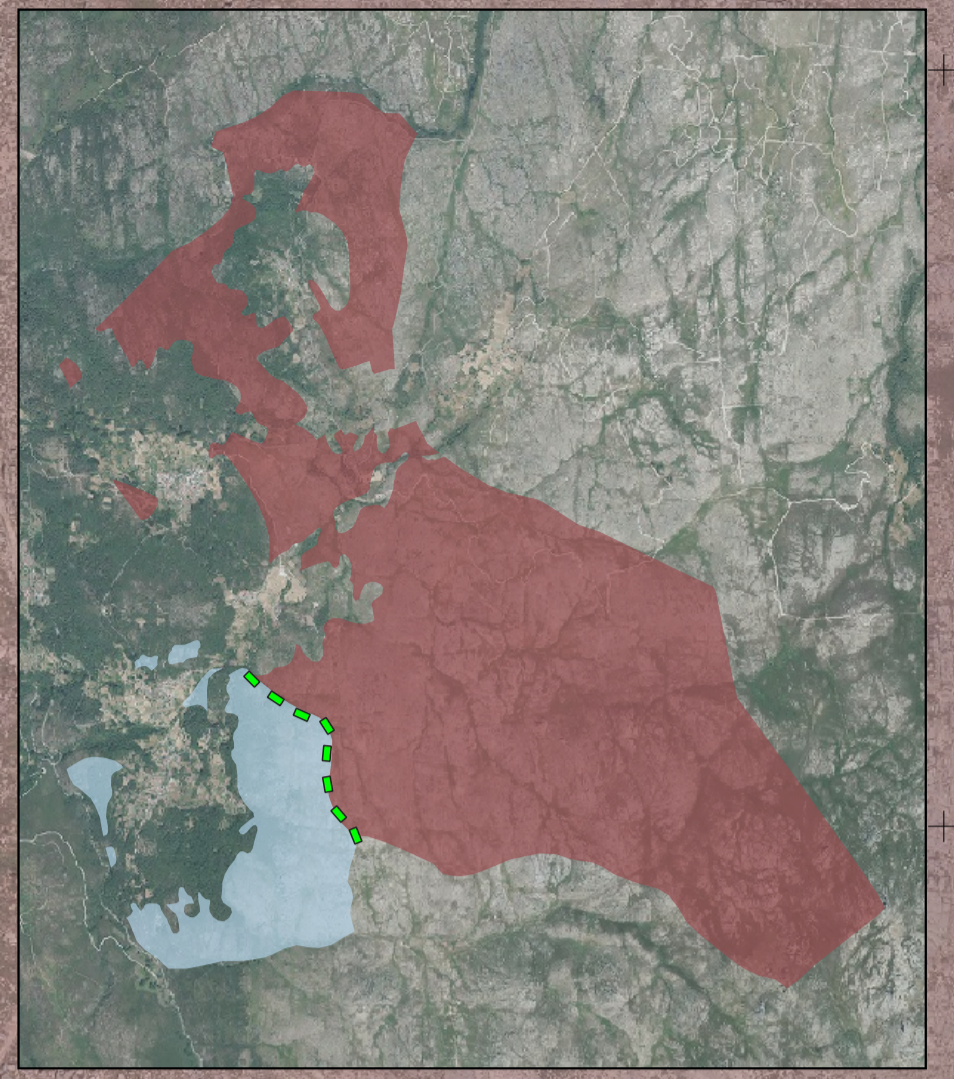
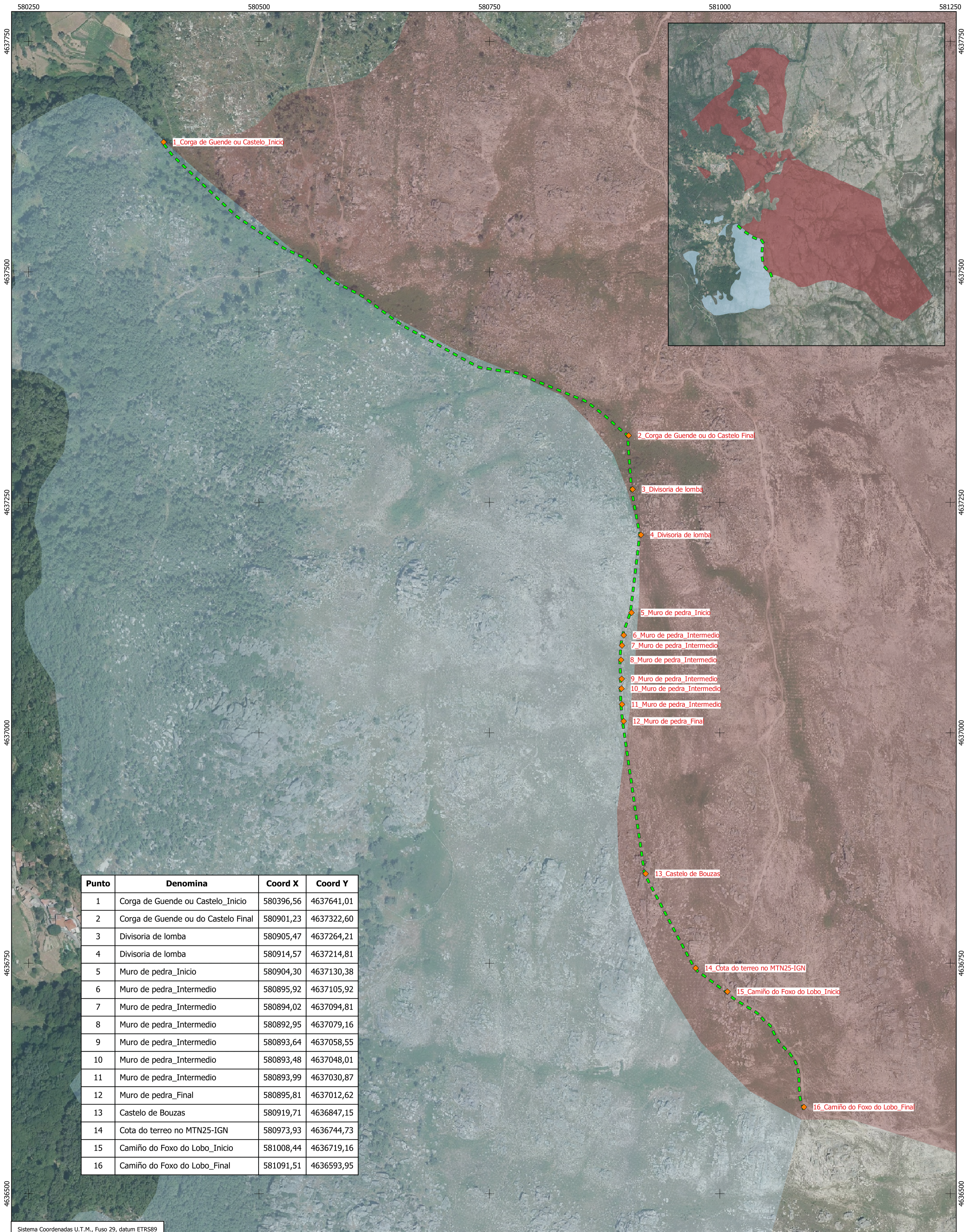

Punto	Denomina	Coord X	Coord Y
1	Corga de Guende ou Castelo_Inicio	580396,56	4637641,01
2	Corga de Guende ou do Castelo Final	580901,23	4637322,60
3	Divisoria de lomba	580905,47	4637264,21
4	Divisoria de lomba	580914,57	4637214,81
5	Muro de pedra_Inicio	580904,30	4637130,38
6	Muro de pedra_Intermedio	580895,92	4637105,92
7	Muro de pedra_Intermedio	580894,02	4637094,81
8	Muro de pedra_Intermedio	580892,95	4637079,16
9	Muro de pedra_Intermedio	580893,64	4637058,55
10	Muro de pedra_Intermedio	580893,48	4637048,01
11	Muro de pedra_Intermedio	580893,99	4637030,87
12	Muro de pedra_Final	580895,81	4637012,62
13	Castelo de Bouzas	580919,71	4636847,15
14	Cota do terreo no MTN25-IGN	580973,93	4636744,73
15	Camiño do Foxo do Lobo_Inicio	581008,44	4636719,16
16	Camiño do Foxo do Lobo_Final	581091,51	4636593,95

Sistema Coordenadas U.T.M., Fuso 29, datum ETRS89

Lenda	
	Punto de deslindamento
	Liña de deslindamento (Lonxitude= 1,40 km)
	Límite Carpeta Ficha do MVMC de Puxedo, Guende e A Cela (CMVMC de Puxedo, Guende e A Cela)= 1.086 ha.
	Límite Carpeta Ficha do MVMC de Bouzas (CMVMC de Bouzas, Briñidelo, Esperanzo e San Paio)= 149 ha.

Documento complementario de addenda a DESLINDAMENTO PARCIAL entre a CMVMC DE PUXEDO, GUENDE E A CELA e a CMVMC DE BOUZAS, BRIÑIDELO, ESPERANZO E SAN PAIO		
Promotor:	CMVMC DE PUXEDO, GUENDE E A CELA e CMVMC DE BOUZAS, BRIÑIDELO, ESPERANZO E SAN PAIO	
Localización:	Parroquia de Araúxo (San Paio) Concello de Lobios - Ourense	
Título:	Deslindamento sobre o estado actual clasificado	
Autor:	Data:	Nº Plano:
José Mariño Méndez E.T. Forestal - Colexiado nº 963	Maio 2023	2
	Escala:	
	1:2.500	

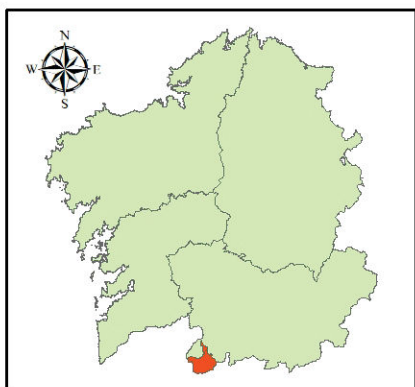
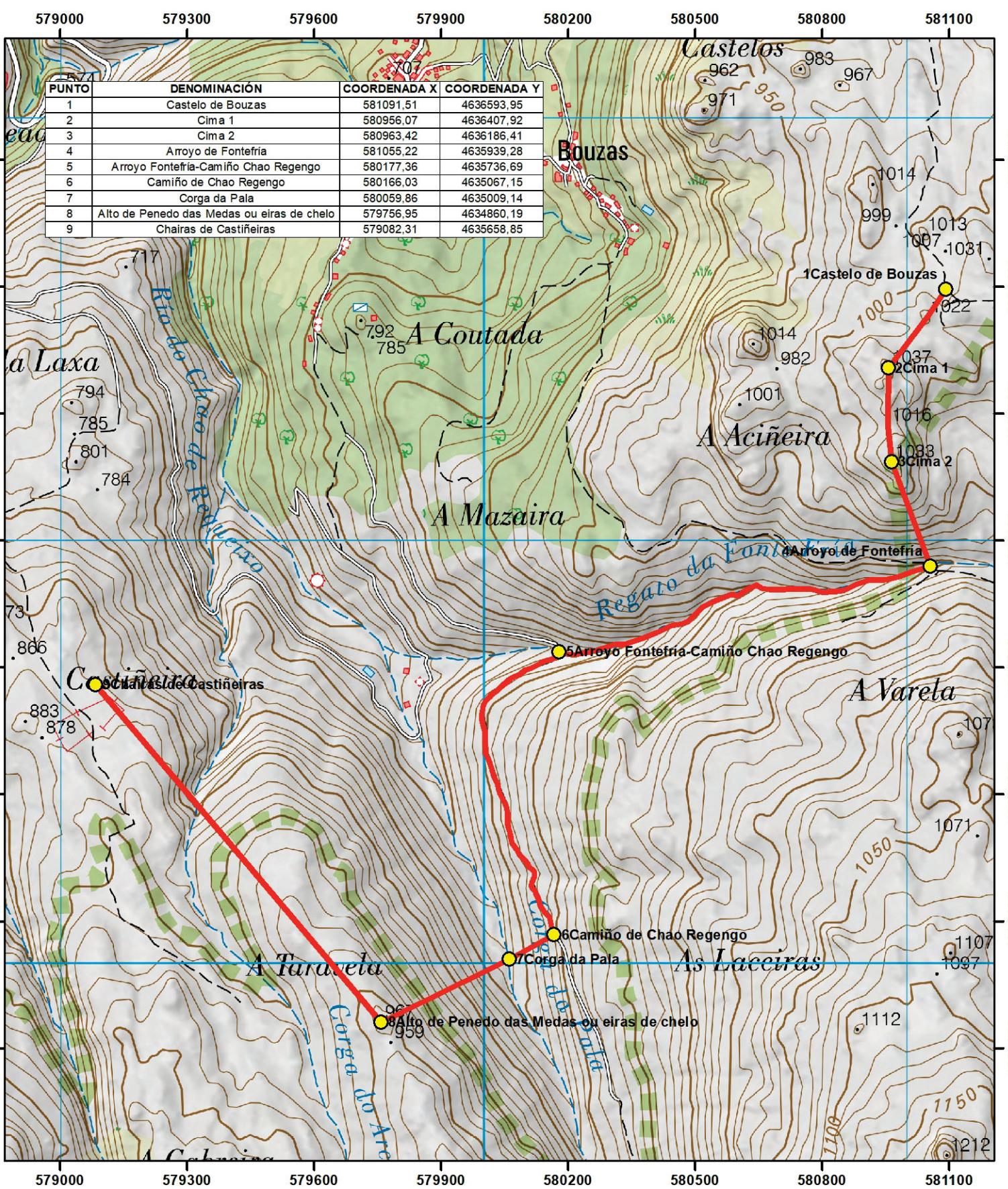

- Lenda**
- Puntos do deslinde
 - Deslinde CMVMC de San Paio con Serra de Lobios e Nichos

AXUDA PARA O IMPULSO DA BOA GOBERNANZA. DESLINDAMENTOS PARCIAIS ENTRE CMVMC	
PROPIEDAD: COMUNIDADE DE MONTES VECIÑAIS EN MAN COMÚN DE BOUZAS, BRINDELO, ESPERANZO E SAN PAIO	
LOCALIZACIÓN: SAN PAIO. LOBIOS. OURENSE.	
Sigpac: 2021	PLANO Nº: 1
"PLANO DE DETALLE"	
TÉCNICO/A REDACTOR/A: Antonio Soliño Vaquero Enx. Tec. FORESTAL 462	O/A TÉCNICO/A REDACTOR/A SOLIÑO Fdo.: VAQUERO ANTONIO -
ESCALA: 1/12.000	DATA: 15/09/2022

Firmado digitalmente por SOLIÑO VAQUERO ANTONIO - 53113600E Fecha: 2022.09.27 12:51:21 +02'00'

579000 579300 579600 579900 580200 580500 580800 581100

PUNTO	DENOMINACIÓN	COORDENADA X	COORDENADA Y
1	Castelo de Bouzas	581091,51	4636593,95
2	Cima 1	580956,07	4636407,92
3	Cima 2	580963,42	4636186,41
4	Arroyo de Fontefría	581055,22	4635939,28
5	Arroyo Fontefría-Camiño Chao Regengo	580177,36	4635736,69
6	Camiño de Chao Regengo	580166,03	4635067,15
7	Corga da Pala	580059,86	4635009,14
8	Alto de Penedo das Medas ou eiras de chelo	579756,95	4634860,19
9	Chairas de Castiñeiras	579082,31	4635658,85

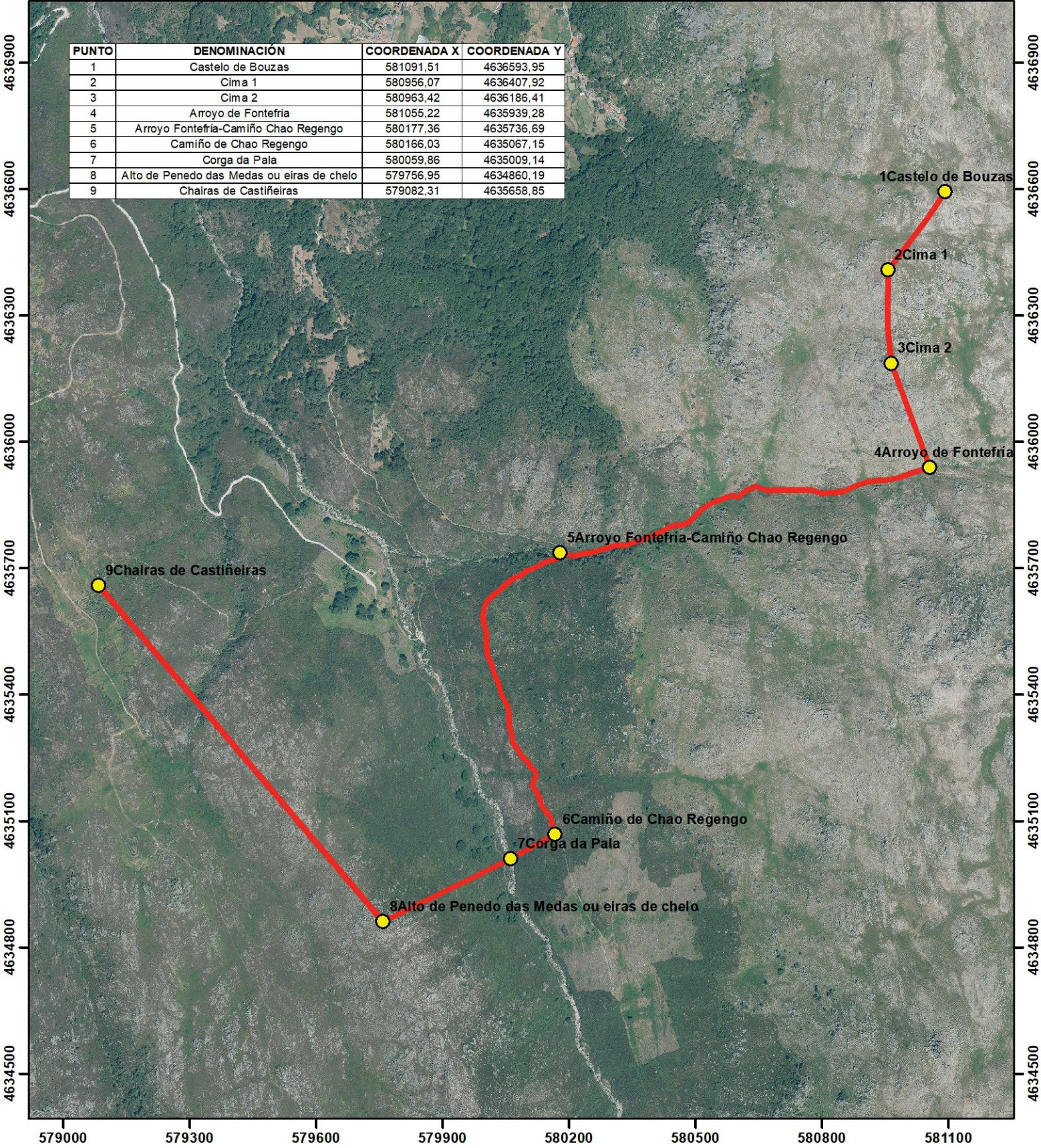

579000 579300 579600 579900 580200 580500 580800 581100

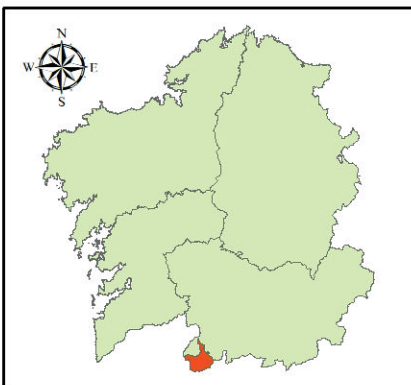

Lenda

- Puntos do deslinde
- Deslinde CMVMC de San Paio con Serra de Lobios e Nichos

AXUDAS PARA O IMPULSO DA BOA GOBERNANZA. DESLINDAMENTOS PARCIAIS ENTRE CMVMC	
PROPIEDAD: COMUNIDADE DE MONTES VECIÑAIS EN MAN COMÚN DE BOUZAS, BRÍNDELO, ESPERANZO E SAN PAIO	
LOCALIZACIÓN: SAN PAIO. LOBIOS. OURENSE.	
Sigpac: 2021	PLANO Nº: 1
"PLANO DE DETALLE"	
TÉCNICO/A REDACTOR/A: Antonio Soliño Vaquero Enx. Tec. FORESTAL 462	O/A TÉCNICO/A REDACTOR/A
ESCALA: 1/12.000	DATA: 15/09/2022
Fdo.: SOLIÑO VAQUERO ANTONIO - 53113600E Fecha: 20/2/2022	

Firmado digitalmente por SOLIÑO VAQUERO ANTONIO - 53113600E Fecha: 20/2/2022 12:31:37 +02'00'