



Jurado P. de Montes en Mano Común

En sesión celebrada en la fecha que se indica, se adoptó el siguiente

ACUERDO

En la Ciudad de Orense, a 10 de Noviembre de 1.975.

Visto, en el día de la fecha, por el Jurado Provincial de Montes en Mano Común, con asistencia de los señores que constan en acta, el presente expediente de clasificación de los montes denominados: "MONTE MEDO DE VILLARDECAS"

tramitado a instancia de la Administración Forestal, como perteneciente en régimen de comunidad germánica a los vecinos de Villardecas y Lamela, de la parroquia de Villardecas del término municipal de Maceda.

RESULTANDO: Que por los Servicios de Investigación Forestal se confeccionó la carpeta-ficha de los montes objeto de este expediente, conteniendo el croquis "mosaico" de fotografías aéreas, la situación jurídico-administrativa, con un estudio histórico de la evolución de la propiedad colectiva vecinal, estado de los montes en relación al Catálogo, Inventario y Registro de la Propiedad y la posición de la Administración Municipal, situación de hecho, para llegar a la conclusión de que tales montes son claramente definibles como montes vecinales en mano común, porque la posesión vecinal es pacífica y no interrumpida, desde tiempo inmemorial, en concepto de dueños, porque tienen una procedencia foral, porque la propiedad ha permanecido indivisa y los aprovechamientos vienen siendo mancomunados, ligados a la condición de vecinos de sus beneficiarios, sin fijación de cuotas específicas; porque el Ayuntamiento presta aquiescencia a la posible calificación de vecinales en mano común.

RESULTANDO: Que en sesión del Jurado Provincial, de fecha 17 de Febrero de 1.975 se acordó iniciar expediente para la clasificación de los montes de referencia, designando como instructor a Don Ovidio Chamosa Serandese, Vicepresidente del Jurado, quien aceptó el cargo y procedió a su tramitación, librándose mandamiento para la anotación preventiva en el Registro de la Propiedad del Partido; también se acordó oír a todas las personas, organismos y corporaciones interesados, librándose comunicaciones a tal fin, dirigidas al Sr. Alcalde del Término municipal; Presidente de la Junta de Comunidad o Alcalde Pedáneo, Presidente de la Hermandad Sindical de Labradores y Ganaderos, Diputación Provincial y Sr. Ingeniero-Jefe del I. C. O. N. A., publicándose edictos en el Boletín Oficial de la Provincia y en el Tablón de Anuncios del Ayuntamiento.

RESULTANDO: Que el Ayuntamiento de Maceda, en sesión de 30 de Abril de 1.975, acordó oponerse a la clasificación del monte Medo de Villardecas, por pertenecerle al municipio, al estar incluido en el Catálogo, dentro del número 22, hallarse inscrito en el Registro de la Propiedad, y haber sido cedido por el Ayuntamiento para ser consorciado con la Diputación y repoblado por el Estado; si bien, reconoce, que algunos aprovechamientos, como pastoreo de ganado, zona de matorral y extracción de grava para la reparación de los caminos y otros usos, en principio, la han venido realizando los vecinos colectivamente.

RESULTANDO: Que se tuvo por personalo el Ayuntamiento y dado traslado a las partes interesadas, el presidente de la Junta Vecinal, D. Francisco Gil Crespo, compareció insistiendo en el carácter vecinal del monte, acompañó un recibo que acredita la cuota de 6.759 ptas, correspondiente al canon del

monte, relativo a los años, digo, al año forestal de 1.968 - 1.969, que obra unido al expediente.

RESULTANDO: Que en la tramitación del presente expediente se han cumplido las formalidades legales, especialmente cuanto dispone la Ley de Montes en Mano Común, de 27 de julio de 1968, y el Reglamento para su aplicación, de 26 de febrero de 1970, así como lo establecido en la Ley de Procedimiento Administrativo, de 17 de julio de 1958.

VISTOS, los preceptos citados y demás disposiciones de general aplicación.

CONSIDERANDO: Que el Jurado Provincial de Montes en Mano Común tiene jurisdicción y competencia para conocer del presente expediente de clasificación de los montes que tengan tal carácter, a tenor de lo dispuesto en el art.º 10 de la Ley citada y el art.º 10 de su reglamento.

CONSIDERANDO: Que la Administración Forestal es parte legítima para solicitar la iniciación del presente expediente de clasificación de los montes como vecinales en régimen de comunidad germánica o mano común, como así lo reconoce el art.º 11 de la citada Ley de Montes en Mano Común.

CONSIDERANDO: Que el tipo de comunidad germánica que instituye la Ley de Montes en Mano Común, inspirada en el reconocimiento que de esta comunidad ha hecho el Tribunal Supremo, entre otras, en las Sentencias de 22 de diciembre de 1926, 28 de diciembre de 1957, 30 de septiembre de 1958 y muy especialmente en la de 2 de febrero de 1965, tiene como características esenciales las siguientes: 1.ª) - Los condóminos están unidos por vínculos personales de vecindad, agrupados en parroquias, aldeas, lugares, caseríos o barrios; no constituidos formalmente en Entidades Municipales. 2.ª) - Que, por tanto, el número de titulares es variable e indeterminado. 3.ª) - Que el patrimonio colectivo sea utilizado y aprovechado por la cualidad de miembro de la agrupación vecinal, faltando la idea de cuota en el sentido jurídico romano. 4.ª) - Que el patrimonio y la participación es inalienable e intransferible y se pierde al perder la cualidad de vecino. 5.ª) - La comunidad es indisoluble, los comuneros no pueden pedir ni ejercitar la "actio communi dividundo".

CONSIDERANDO: Que del examen de las pruebas aportadas al presente expediente, se alcanza la certeza de que el Monte Hedo de Villardecás, al igual que los otros montes denominados genéricamente "Hedo", del término de Maceda, tiene todas las características propias de propiedad colectiva, perteneciente a la comunidad de vecinos de Villardecás con cuyo nombre se le individualiza, por venir siendo aprovechado consuetudinariamente por los vecinos, en régimen de comunidad germánica o mano común; hasta que en fecha más reciente el Ayuntamiento de Maceda ha incluido dicho monte en el Catálogo, comprendiéndolo en el número 22 de los de Utilidad Pública, posteriormente lo ha inscrito en el Registro de la Propiedad y lo ha cedido en consorcio para la Repoblación Forestal, con la Diputación Provincial y el Estado; pero este hacer del Ayuntamiento de Maceda, en orden a la inclusión, inmatriculación y consorcio del monte, no es obstáculo, como dispone el número 2º del artículo 1º de la Ley de 27 de Febrero de 1.968, para que jurídicamente se le clasifique como monte vecinal en mano común, perteneciente a los vecinos de Villardecás y de Lamolas.

EL JURADO PROVINCIAL DE MONTES EN MANO COMUN, a la vista de los antecedentes y fundamentos de derecho expuestos, ACUERDA: Clasificar el monte denominado "Monte Medo de Villardecaás", de 270 Hectareas, del término de Maceda, cuyos linderos son: Norte, monte de Garguioy; Este fincas particulares de Lamela y Villardecaás; Sur, monte Medo de Barzola y término municipal de Baños de Molgas y Oeste, monte Medo de Tioira, como perteneciente en mano común o régimen de comunidad germánica a los vecinos de Villardecaás y Lamelas.

El expresado monte será excluido del Catálogo de monte de Utilidad Pública e incluido en la Relación de Montes Vecinales del Ayuntamiento de Maceda. Una vez firme esta resolución será rectificado el asiento registral, para ser correctamente inscrito a cuyo efecto se librará testimonio de esta Resolución al Sr. Juez de 1ª Instancia del Partido en que el monte radique. Procedase a iniciar el expediente de rectificación o revisión del consorcio constituido por el Ayuntamiento, en favor de las entidades vecinales propietarias del monte.

Notifíquese esta resolución al Sr. Alcalde, Presidente o Representante de la Comunidad y Sr. Ingeniero-Jefe del I. C. O. N. A., a los que se les hará saber que contra esta resolución pueden interponer el recurso contencioso-administrativo, ante la Sala correspondiente de la Audiencia Territorial de La Coruña, en el plazo de DOS MESES, previo el de reposición ante este Jurado Provincial, en el plazo de UN MES, a partir del día siguiente a su notificación.



Sr.

[Handwritten signatures and scribbles covering the bottom half of the page, including a large signature that appears to be 'Hores' and another that appears to be 'Peñafiel']

Handwritten signature: *W. S. Apple*
Below the signature, the name *Everett Apple* is written in a cursive script.

Handwritten signature: *W. S. Apple*

X

Prov.	Munic.	Comunidad Prop.	N.º monte
OR	44	9.3/9.5	1

CLAVE DEL MONTE

3.- ESTADO FISICO

Ref. Índice

3.1 SITUACION. ALTITUD. ACCESOS.

El MONTE MEDO DE VILARDECAS, de los vecinos de LAMELAS Y VILARDECAS está situado al O. de estos pueblos y sus fincas particulares, en la margen izquierda del río Tioira; está formado por laderas que desde las fincas del valle suben hacia el O. hasta la cumbre de la loma de Cruz Vella y Corgo Oscuro, de la que bajan lomas y vaguadas hacia el O., originando el arroyo de Corga Ancha y llegando al límite con el término municipal de Baños de Molgas.

El terreno es poco accidentado, con pendientes bastante suaves y altitudes comprendidas entre los 545 y 610 m.

Está cruzado por las pistas forestales del Medo que llegan a Vilardecás, Barxela y Pias, enlazadas por el O. con la carretera de Maceda a Villar de Barrio.

3.2 SUPERFICIE.

270 Has., obtenidas mediante planimetrado sobre

4

Prov.º	Munic.º	Consolid. Prop.º	N.º monte
OR	44	9.3/9.5	1

fol.º Índice

CLAVÉ DEL MONTE

3.2

1/25.000.

3.3

LINDEROS.

N.- Monte de Carguizoy.

E.- Fincaes particulares de Lamela y Villardecas.

S.- Monte Medo de Barxela y término municipal de Baños de Molgas.

O.- Monte Medo de Tioira.

3.4

DESCRIPCION DEL PERIMETRO.

El perímetro del MONTE MEDO DE VILARDECAS, de los vecinos de LABELAS Y VILARDECAS pueda describirse empezando por el extremo NE. en Barveito, en el límite con monte de Carguizoy y con las fincaes particulares de Lamelas y Villardecas. Siguiendo el cierre de estas llega por el S. hasta Viso, donde empieza a dividir por el S. con monte de Barxela, con el que sigue hacia el O. subiendo a Corgo Oscuro y bajando por una loma al Marco de Corga Ancha. Aquí estan las "tres rayas" de este término municipal de Maceda con los de Villar de Barrio y de Baños de Molgas; con este ultimo sigue la mojonera hacia el O. en un corto tramo hasta Torgas, donde ya empieza a dividir por el O. con el Monte Medo de Tioira, con el que

X

Prov.*	Munic.*	Comunidad Prop.*	N.º monte
OR	34	9.1/975	1

Ref. Índice

CLAVE DEL MONTE

3.4

sube hacia el NE. según una línea de marcos por A Corga, Outeiro do Corno hasta Cruz Vella, donde finalmente entra el monte de Carguizoy con el que baja en la misma dirección NE. por Conso hasta Barveito, donde se comenzó.

3.5

OBSERVACION SOBRE LIMITE CON FINCAS PARTICULARES

El límite de este monte con fincas particulares no puede ser muy preciso si se tiene en cuenta que éstas han invadido terrenos de monte que han sido parceladas. Se ha llegado con los límites de éste hasta donde existe seguridad o duda razonable de que pueda pertenecer al monte de referencia.

En caso de que este monte llegara a ser calificado como vecinal en mano común, tal vez fuera necesario un deslinde parcial en tal colindancia con particulares, siguiendo los criterios tenidos en cuenta en tal calificación.

ni, Jos
de La C
público
rimonio

Arquib
o sargu
mayor d
Forstal

na. Dipe
a enti-
hará m
repre
izer e
Fluvia
rizada
señori
curzon,

Antor

u el p
las b
Estad
tal d
olito
habien
as ha
l eno
diones
plimig
etas
ten b
quidax
alguna
orden
uyen
ovim
ase
e y
dora
esta
cion
el

UTA-

ES-

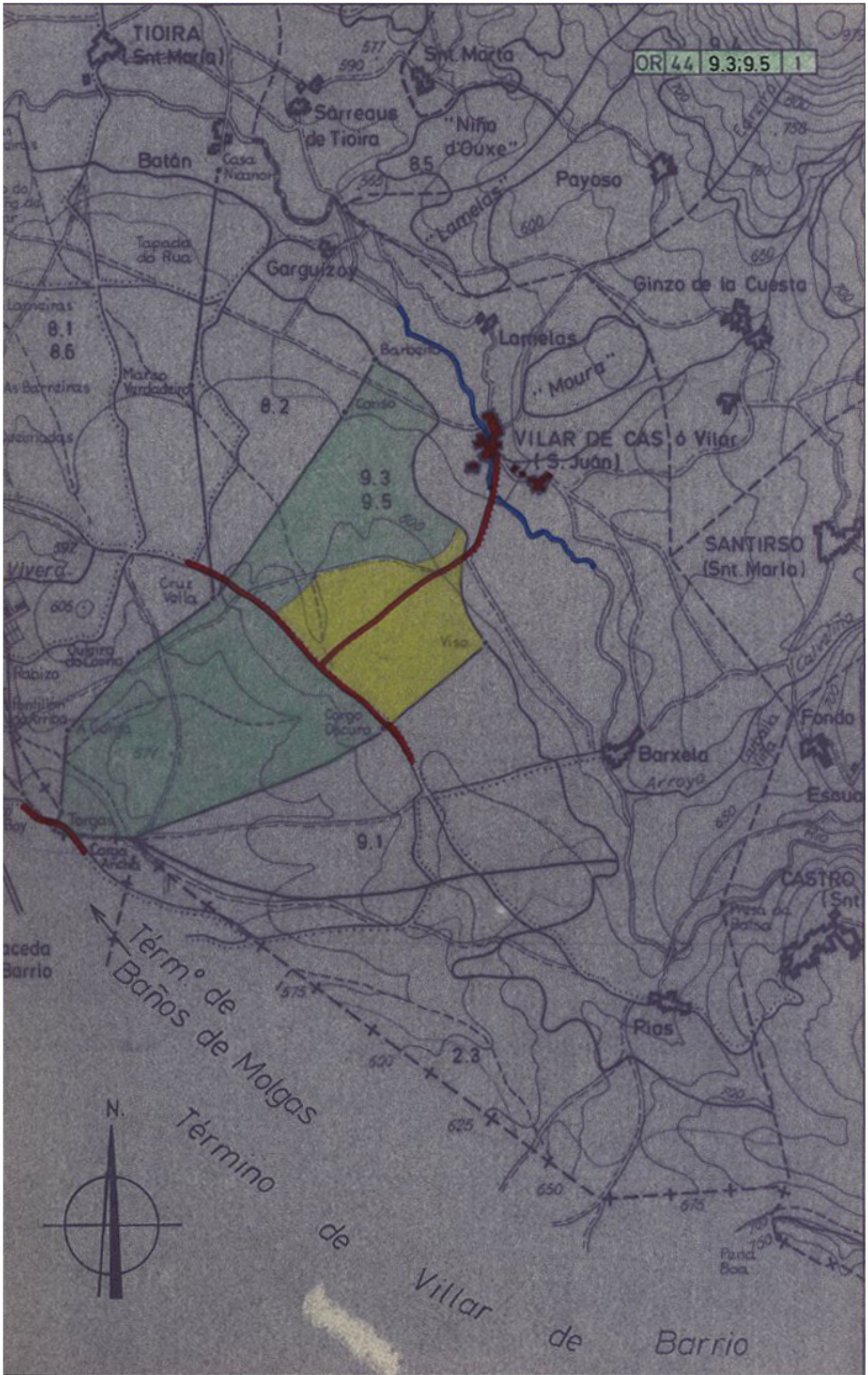



Iván Rodríguez Jiménez, secretario do Xurado Provincial de clasificación de montes veciñais en man común de Ourense

CERTIFICO:

Que na sesión do **27 de febreiro de 2023** o Xurado adoptou, entre outros, o seguinte acordo:

XX.- Solicitud de revisión de esbozo do MVMC "Medo de Vilardecás", pertencente aos veciños de Vilardecás e Lamelas, no concello de Maceda.

O Servizo de Montes da Xefatura Territorial de Ourense emitiu un informe favorable o día 7 de decembro de 2022 en relación coa citada solicitude. No mesmo se indica que o perímetro obxecto de revisión inclúe as partes do perímetro lindoiras con particulares. Non se modifican os límites cos montes veciñais estremeiros.

O Xurado Provincial, de acordo co informe favorable do Servizo de Montes, aprobou a solicitude de revisión de esbozo.

Vº. e praxe

O Presidente do Xurado

Luis Jorge Álvarez Ferro



VI. ANUNCIOS**A) ADMINISTRACIÓN AUTONÓMICA****CONSELLERÍA DO MEDIO RURAL**

ANUNCIO do 7 de xuño de 2023, do Xurado Provincial de Clasificación de Montes Veciñais en Man Común de Ourense, polo que se publica a Resolución do 22 de marzo de 2023, relativa á revisión do esbozo formulada polos representantes do monte veciñal en man común Medo de Vilardecás, pertencente á Comunidade de Montes Veciñais en Man Común de Vilardecás e Lamelas, no concello de Maceda.

Examinada a solicitude de revisión de esbozo formulada polos representantes do monte veciñal en man común (MVMC) Medo de Vilardecás, pertencente á Comunidade de Montes Veciñais en Man Común (CMVMC) de Vilardecás e Lamelas, no concello de Maceda, resultan os seguintes

Feitos:

Primeiro. O 19.9.2022, a CMVMC de Vilardecás e Lamelas presentou unha solicitude (Rexel núm. 2022/2298021) de revisión de esbozo do MVMC Medo de Vilardecás, no concello de Maceda.

Coa solicitude achegaron a seguinte documentación:

- Certificación do Acordo da Asemblea Xeral do 16.9.2022.
- Memoria e planos.
- Arquivos xeográficos en formato vectorial.

Segundo. O Servizo de Montes da Xefatura Territorial de Ourense emitiu un informe favorable o día 7 de decembro de 2022 en relación coa citada solicitude. No mesmo indícase que o perímetro obxecto de revisión inclúe as partes do perímetro lindeiras con particulares. Non se modifican os límites cos montes veciñais estremeiros.

A superficie do MVMC Medo de Vilardecás, unha vez revisado o esbozo, resulta de 231,96 ha fronte ás 270 ha do acordo de clasificación, o que supón unha redución do 14 %.



Porén, a redución de superficie provocada pola presente revisión de esbozo é de aproximadamente 14 ha, o que significaría unha redución real do 5 %.

Tendo en conta o anterior, infórmase favorablemente a revisión do esbozo do MVMC Medo de Vilardecás.

Consideracións legais e técnicas:

Único. A Lei 7/2012, do 28 de xuño, de montes de Galicia, na súa disposición transitoria décimo terceira, establece o procedemento de revisión de esbozos de montes veciñais en man común.

De acordo con esta, os esbozos de montes veciñais integrados nun expediente que, pola súa antigüidade, non reúnan as características de fiabilidade e precisión que exigen as novas técnicas topográficas poderán ser obxecto de revisión axustándose e completándose con aqueles datos e documentos que se consideren necesarios, en particular os requiridos para a súa inmatriculación no Rexistro da Propiedade.

De acordo cos feitos e fundamentos de dereito expostos, e tendo en conta o informe favorable do Servizo de Montes do día 7 de decembro de 2022, o Xurado Provincial de Montes Veciñais en Man Común acordou por unanimidade o día 27 de febreiro de 2023:

Aprobar a proposta de revisión de esbozo do MVMC Medo de Vilardecás, pertencente á CMVMC de Vilardecás e Lamelas, no concello de Maceda.

Ourense, 7 de xuño de 2023

Luis Jorge Álvarez Ferro
Presidente do Xurado Provincial de Clasificación
de Montes Veciñais en Man Común de Ourense



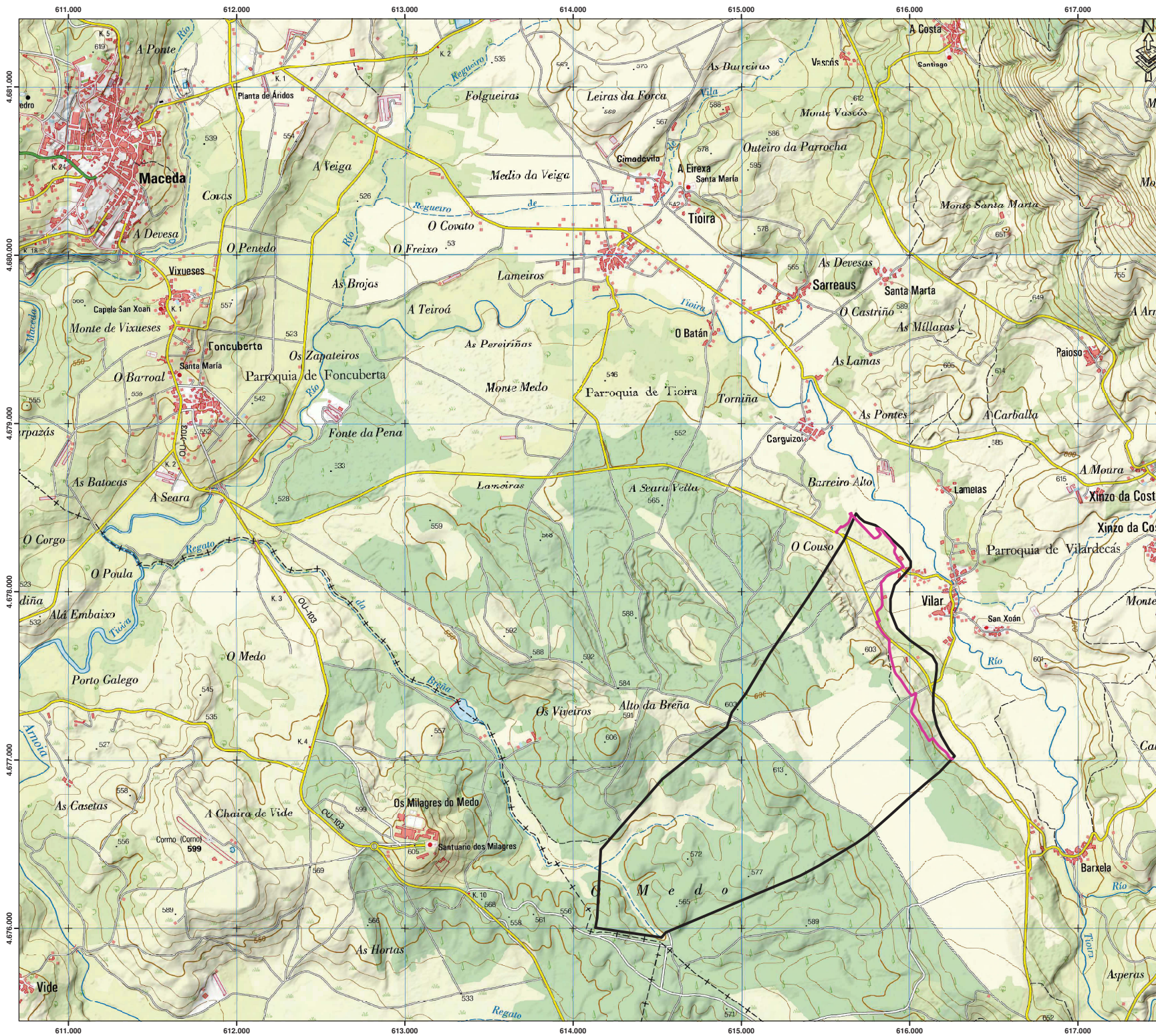



PROPOSTA DE REVISIÓN DE ESBOZO DO MONTE:

Monte Medo de Vilardecás

Promotor: Vilardecás e Lamelas (Maceda, Ourense)



Lenda

-  Revisión de esbozo CMVMC Vilardecás: 2.25 km
-  Croquis clasificación (c. ficha)

INFORME: PROPOSTA DE REVISIÓN DE ESBOZO DO MONTE "MEDO DE VILARDECÁS", CMVMC DE VILARDECÁS E LAMELAS (MACEDA)

PLANO: Mapa	Nº PLANO: 1/2
AUTOR:  José Benito Meire Feijó Enxeñeiro de Montes Colexiado 5026 colexio Enxeñeiros de Montes	DATA: Setembro 2022
SITUACIÓN Maceda	
ESCALA (A2): 1 / 15.000	



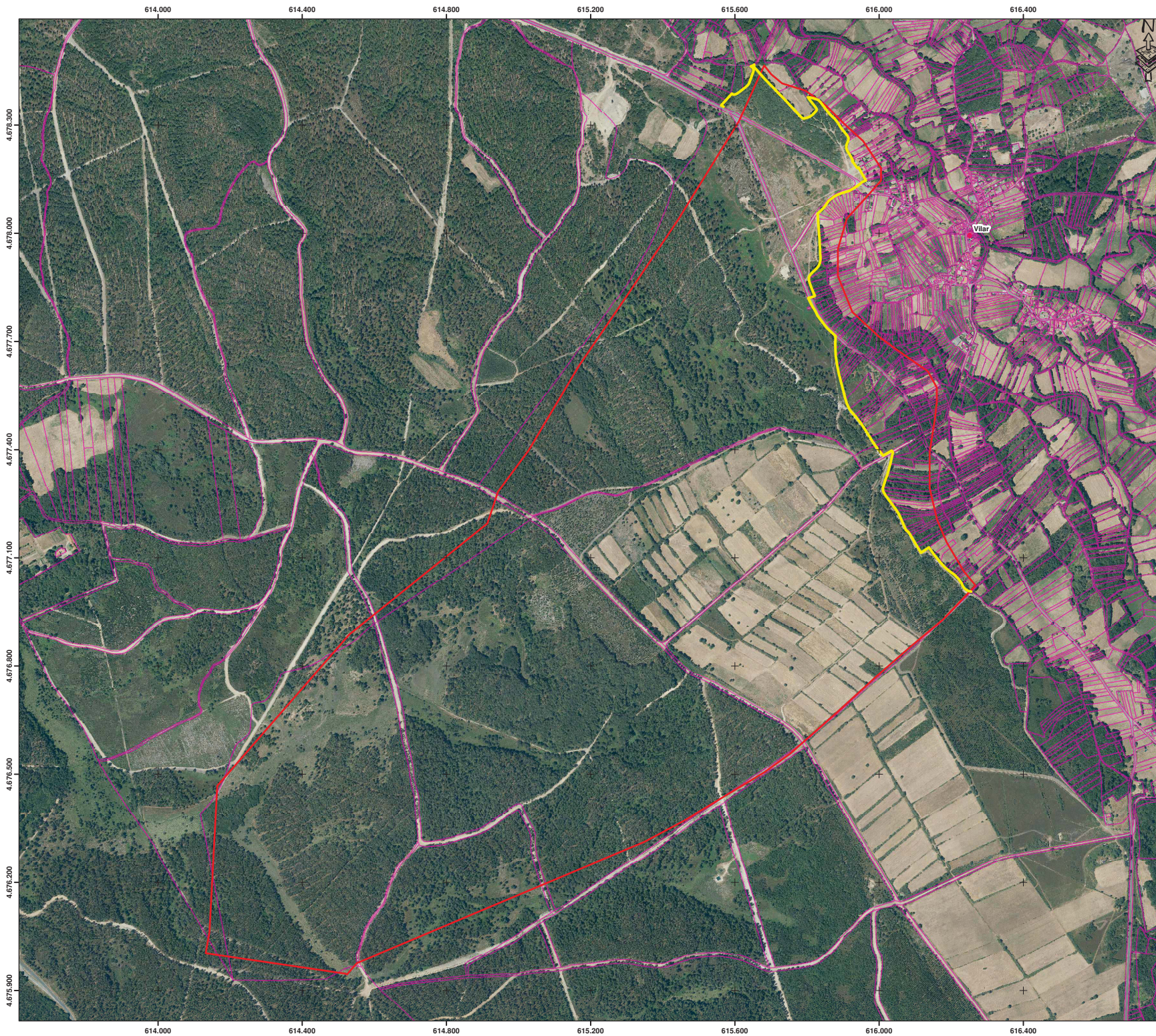

PROPOSTA DE REVISIÓN DE ESBOZO DO MONTE:

Monte Medo de Vilardecás

Promotor: Vilardecás e Lamelas (Maceda, Ourense)



Lenda

- Revisión de esbozo CMVMC Vilardecás: 2,25 km
- Croquis clasificación (c. ficha)
- Catastro

INFORME: PROPOSTA DE REVISIÓN DE ESBOZO DO MONTE "MEDO DE VILARDECÁS", CMVMC DE VILARDECÁS E LAMELAS (MACEDA)

PLANO: Ortofoto	Nº PLANO: 2/2
AUTOR: José Benito Meire Feijó Enxeñeiro de Montes Colexiado 5026 colexio Enxeñeiros de Montes	DATA: Setembro 2022
	SITUACIÓN: Maceda
	ESCALA (A2): 1 / 7.000
<small>BASE: Ortofoto ano 2020, PNOA</small>	<small>Coordenadas: Huso 29 Datum: ETRS89</small>



Iván Rodríguez Jiménez, secretario do Xurado Provincial de clasificación de montes veciñais en man común de Ourense

CERTIFICO:

Que na sesión do **4 de novembro de 2024** o Xurado adoptou, entre outros, o seguinte acordo:

XIII.- Solicitud de deslinde entre o MVMC "Monte Medo de Vilardecás", pertencente á CMMVVMC de Vilardecás e Lamelas, e mailo MVMC "Barxela-Medo", pertencente á CMMVVMC de Barxela, no concello de Maceda.

O informe do Servizo de Montes da Xefatura Territorial de Ourense de data 14 de febreiro de 2024 fai constar que a documentación achegada corresponde ao deslindamento do perímetro estremeiro entre o MVMC Monte Medo de Vilardecás pertencente á CMMVVMC de Vilardecás e Lamelas, e mailo MVMC Barxela-Medo, pertencente á CMMVVMC de Barxela, dende o vértice 1 (o situado máis ao SO) ata a o vértice 8 (o situado máis ao NE).

O citado informe considera que a solicitude se axusta ao establecido no artigo 53 da Lei 7/2012, de 28 de xuño, de montes de Galicia, polo que propón ao Xurado Provincial a súa aprobación.

O Xurado Provincial, tendo en conta o informe favorable do servizo de montes, aprobou a solicitude de deslinde.

Vº. e praxe

O Presidente do Xurado

José Antonio Armada Pérez



VI. ANUNCIOS**A) ADMINISTRACIÓN AUTONÓMICA****CONSELLERÍA DO MEDIO RURAL**

ANUNCIO do 26 de novembro de 2024, do Xurado Provincial de Clasificación de Montes Veciñais en Man Común de Ourense, polo que se publica a resolución relativa á solicitude de deslindamento formulada polos representantes dos montes veciñais en man común Medo de Vilardecás e mais o de Barxela-Medo, no concello de Maceda.

Tras ser examinada a solicitude de deslindamento formulada polos representantes do monte veciñal en man común (MVMC) Monte Medo de Vilardecás, pertencente á Comunidade de Montes Veciñais en Man Común (CMVMC) de Vilardecás e Lamelas, e mais o MVMC Barxela-Medo, pertencente á CMVMC de Barxela, no concello de Maceda, resultan os seguintes

Feitos:

Primeiro. O 30.1.2024 a CMVMC de Vilardecás e Lamelas presentou un escrito (Rexel 2024/279675) en que solicitan a aprobación dun deslindamento coa CMVMC de Barxela.

Coa solicitude achegou a seguinte documentación:

- Acta de deslindamento.
- Acta de conciliación levantada no Xulgado de Paz de Maceda.
- Certificacións dos acordos das respectivas asembleas xerais.
- Levantamento topográfico.

Segundo. O Informe do Servizo de Montes do Departamento Territorial de Ourense do 14 de febreiro de 2024 fai constar que a documentación achegada corresponde ao deslindamento do perímetro estremeiro entre o MVMC Monte Medo de Vilardecás, pertencente á CMVMC de Vilardecás e Lamelas, e mais o MVMC Barxela-Medo, pertencente á CMVMC de Barxela, desde o vértice 1 (o situado máis ao SO) ata o vértice 8 (o situado máis ao NE).



O citado informe considera que a solicitude se axusta ao establecido no artigo 53 da Lei 7/2012, do 28 de xuño, de montes de Galicia, polo que lle propón ao Xurado Provincial a súa aprobación.

Consideracións legais e técnicas:

Primeiro. A presente resolución dítase ao abeiro do artigo 53 do Regulamento para a execución da Lei 13/1989, do 10 de outubro, de montes veciñais en man común, aprobado polo Decreto 260/1992, do 4 de setembro, e de conformidade co disposto na Lei 39/2015, do 1 de outubro, do procedemento administrativo común das administracións públicas.

Segundo. O artigo 53 da Lei 7/2012, do 28 de xuño, de montes de Galicia, recolle o procedemento que se deberá seguir no deslindamento entre montes veciñais en man común e establece que o xurado provincial de montes veciñais en man común, logo do exame da documentación presentada, ditará unha resolución, que será publicada no *Diario Oficial de Galicia* e notificada ás comunidades interesadas.

De acordo cos feitos e fundamentos de dereito expostos, e tendo en conta o informe favorable do Servizo de Montes do día 14 de febreiro de 2024, o Xurado Provincial de Montes Veciñais en Man Común acordou, por unanimidade, o día 4 de novembro de 2024:

Aprobar o acto de conciliación acadado polas xuntas reitoras dos MVMC Monte Medo de Vilardecás, pertencente á CMVMC de Vilardecás e Lamelas, e mais o MVMC Barxela-Medo, pertencente á CMVMC de Barxela, no concello de Maceda.

Contra esta resolución, que pon fin á vía administrativa, poderase interpor recurso postestativo de reposición ante o Xurado Provincial de Clasificación de Montes Veciñais en Man Común de Ourense no prazo dun mes, ou ben directamente recurso contencioso-administrativo ante o Xulgado do Contencioso-Administrativo de Ourense no prazo de dous meses, contados desde o día seguinte ao desta notificación, de acordo co disposto nos artigos 123 e 124 da Lei 39/2015, do 1 de outubro, do procedemento administrativo común das administracións públicas, e nos artigos 8 e 46 da Lei 29/1998, do 13 de xullo, reguladora da xurisdición contencioso-administrativa.



Ourense, 26 de novembro de 2024

José Antonio Armada Pérez
Presidente do Xurado Provincial de Clasificación de Montes Veciñais
en Man Común de Ourense

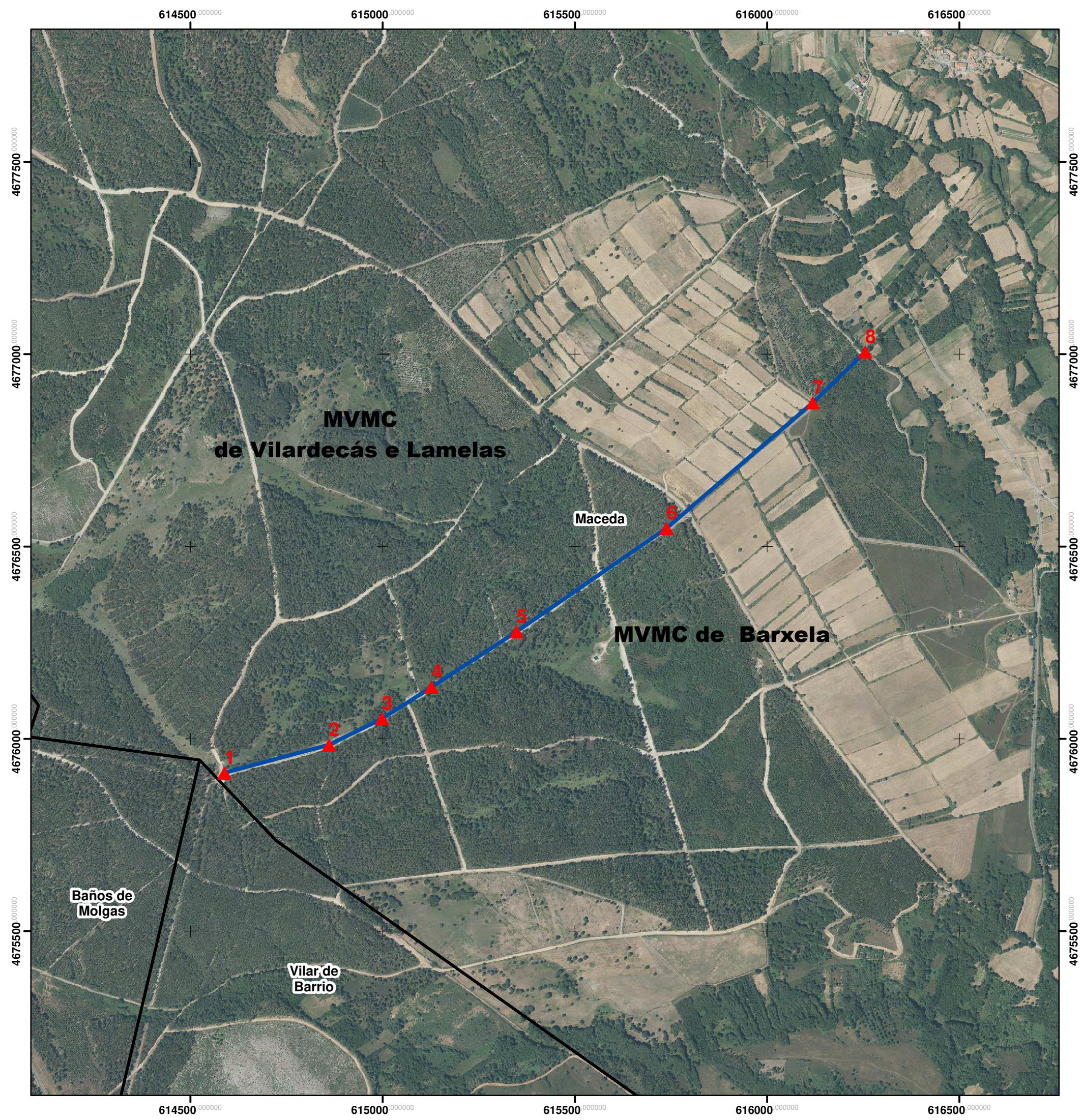



PLANO DO DESLINDAMENTO

-  *Puntos de Acordo*
-  *Liña Límite de Acordo*

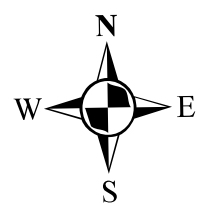

Base cartográfica:
 - Ortofoto máxima actualidade PNOA 2.020
 - Base Topográfica de Galicia 1:10.000

Escala 1:10.000

Referenciado en Coordenadas UTM
 Datum ETRS89 29N (25829EPSG)

Nº PUNTO	NOME	COORDENADA X	COORDENADA Y
1	-	614.589,16	4.675.911,77
2	-	614.860,84	4.675.984,77
3	-	614.998,58	4.676.052,42
4	-	615.127,78	4.676.134,70
5	-	615.348,71	4.676.278,83
6	-	615.738,29	4.676.547,87
7	-	616.118,90	4.676.873,95
8	-	616.255,27	4.677.006,41

En Ourense, setembro de 2022



Asdo.: Antonio Mota Mogrobejo
 Enxeñeiro Técnico Forestal
 Colexiado Nº 680 do COETFG



Iván Rodríguez Jiménez, secretario do Xurado Provincial de clasificación de montes veciñais en man común de Ourense

CERTIFICO:

Que na sesión do **4 de novembro de 2024** o Xurado adoptou, entre outros, o seguinte acordo:

XIV.- Solicitud de deslinde entre o MVMC "Monte Medo de Vilardecás", pertencente á CMMVVMC de Vilardecás e Lamelas, e mailo MVMC "Medo de Tioira", pertencente á CMMVVMC de Tioira e O Batán, no concello de Maceda.

O informe do servizo de montes do Departamento Territorial de Ourense de data 14 de febreiro de 2024 fai constar que a documentación achegada corresponde ao deslindamento do perímetro estremeiro entre o MVMC Monte Medo de Vilardecás, pertencente á CMMVVMC de Vilardecás e Lamelas, e mailo MVMC Medo de Tioira, pertencente á CMMVVMC de Tioira e O Batán, dende o vértice 1, Torgas (o situado máis ao S), ata a o vértice 4, Cruz Vella (o situado máis ao N).

O citado informe considera que a solicitude se axusta ao establecido no artigo 53 da Lei 7/2012, de 28 de xuño, de montes de Galicia, polo que propón ao Xurado Provincial a súa aprobación.

O Xurado Provincial, tendo en conta o informe favorable do servizo de montes, aprobou a solicitude de deslinde.

Vº. e prace

O Presidente do Xurado

José Antonio Armada Pérez



VI. ANUNCIOS**A) ADMINISTRACIÓN AUTONÓMICA****CONSELLERÍA DO MEDIO RURAL**

ANUNCIO do 27 de novembro de 2024, do Xurado Provincial de Clasificación de Montes Veciñais en Man Común de Ourense, polo que se publica a resolución relativa á solicitude de deslindamento formulada polos representantes dos montes veciñais en man común Medo de Vilardecás e Medo de Tioira, no concello de Maceda.

Examinada a solicitude de deslindamento formulada polos representantes de montes veciñais en man común (MVMC) Monte Medo de Vilardecás, pertencente á Comunidade de Montes Vecinales en Man Común (CMVMC) de Vilardecás e Lamelas, e o MVMC Medo de Tioira, pertencente á CMVMC de Tioira e O Batán, no concello de Maceda, resultan os seguintes

Feitos:

Primeiro. O 30.1.2024, a CMVMC de Vilardecás e Lamelas presentou un escrito (Rexel 2024/278613) en que solicita a aprobación dun deslindamento coa CMVMC de Tioira e O Batán.

Coa solicitude achegou a seguinte documentación:

- Acta de deslindamento.
- Acta de conciliación levantada no Xulgado de Paz de Maceda.
- Certificacións dos acordos das respectivas asembleas xerais.
- Levantamento topográfico.

Segundo. O informe do Servizo de Montes do Departamento Territorial de Ourense, do 14 de febreiro de 2024, fai constar que a documentación achegada corresponde ao deslindamento do perímetro estremeiro entre o MVMC Monte Medo de Vilardecás, pertencente á CMVMC de Vilardecás e Lamelas, e o MVMC Medo de Tioira, pertencente á CMVMC de Tioira e O Batán, desde o vértice 1, Torgas (o situado máis ao S), ata o vértice 4, Cruz Vella (o situado máis ao N).



Logo de analizar os vértices e a súa localización obsérvase que:

- No punto inicial da liña (vértice 1, Torgas) conflúe tamén o MVMC do Medo, pertencente á CMVMC de Baños de Molgas, Francos, Froufe, A Lama e Vide, comunidade que non participa na conciliación.

Porén, o punto en cuestión sitúase sobre a representación cartográfica dese monte que consta no Rexistro de MVMC, de xeito que a inclusión dese vértice na conciliación non implica afectación real sobre a propiedade dos veciños de Baños de Molgas.

- Pola súa parte, no punto final do deslindamento conflúe tamén o MVMC Monte Medo de Carguizoi, comunidade que tampouco participa na conciliación.

En consecuencia, a aceptación do punto en cuestión non supón a modificación da representación cartográfica do monte dos veciños de Carguizoi, senón que a liña perimetral de Vilardecás deberá conectar o dito vértice coa representación do punto Cruz Vella que consta actualmente na base cartográfica do Rexistro de MVMC.

O citado informe considera que a solicitude se axusta ao establecido no artigo 53 da Lei 7/2012, do 28 de xuño, de montes de Galicia, polo que propón ao Xurado Provincial a súa aprobación.

Consideracións legais e técnicas:

Primeiro. Esta resolución dítase ao abeiro do artigo 53 do Regulamento para a execución da Lei 13/1989, do 10 de outubro, de montes veciñais en man común, aprobado polo Decreto 260/1992, do 4 de setembro, e de conformidade co disposto na Lei 39/2015, do 1 de outubro, do procedemento administrativo común das administracións públicas.

Segundo. O artigo 53 da Lei 7/2012, do 28 de xuño, de montes de Galicia, recolle o procedemento que se debe seguir no deslindamento entre montes veciñais en man común e establece que o Xurado Provincial de Montes Veciñais en Man Común, logo do exame da documentación presentada, ditará resolución que será publicada no *Diario Oficial de Galicia* e notificada ás comunidades interesadas.

De acordo cos feitos e fundamentos de dereito expostos, e tendo en conta o informe favorable do Servizo de Montes do día 14 de febreiro de 2024, o Xurado Provincial de Montes Veciñais en Man Común acordou por unanimidade, o día 4 de novembro de 2024:



Aprobar o acto de conciliación acadado polas xuntas reitoras dos MVMC Monte Medo de Vilardecás, pertencente á CMVMC de Vilardecás e Lamelas, e o MVMC Medo de Tioira, pertencente á CMVMC de Tioira e O Batán, no concello de Maceda.

Contra esta resolución, que pon fin á vía administrativa, poderase interpoñer recurso potestativo de reposición perante o Xurado Provincial de Clasificación de Montes Veciñais en Man Común de Ourense no prazo dun mes, ou ben directamente recurso contencioso-administrativo perante o Xulgado do Contencioso-Administrativo de Ourense, no prazo de dous meses contados desde o día seguinte ao desta notificación, de acordo co disposto nos artigos 123 e 124 da Lei 39/2015, de 1 de outubro, do procedemento administrativo común das administracións públicas, e nos artigos 8 e 46 da Lei 29/1998, do 13 de xullo, reguladora da xurisdición contencioso-administrativa.



Ourense, 27 de novembro de 2024

José Antonio Armada Pérez
Presidente do Xurado Provincial de Clasificación
de Montes Veciñais en Man Común de Ourense

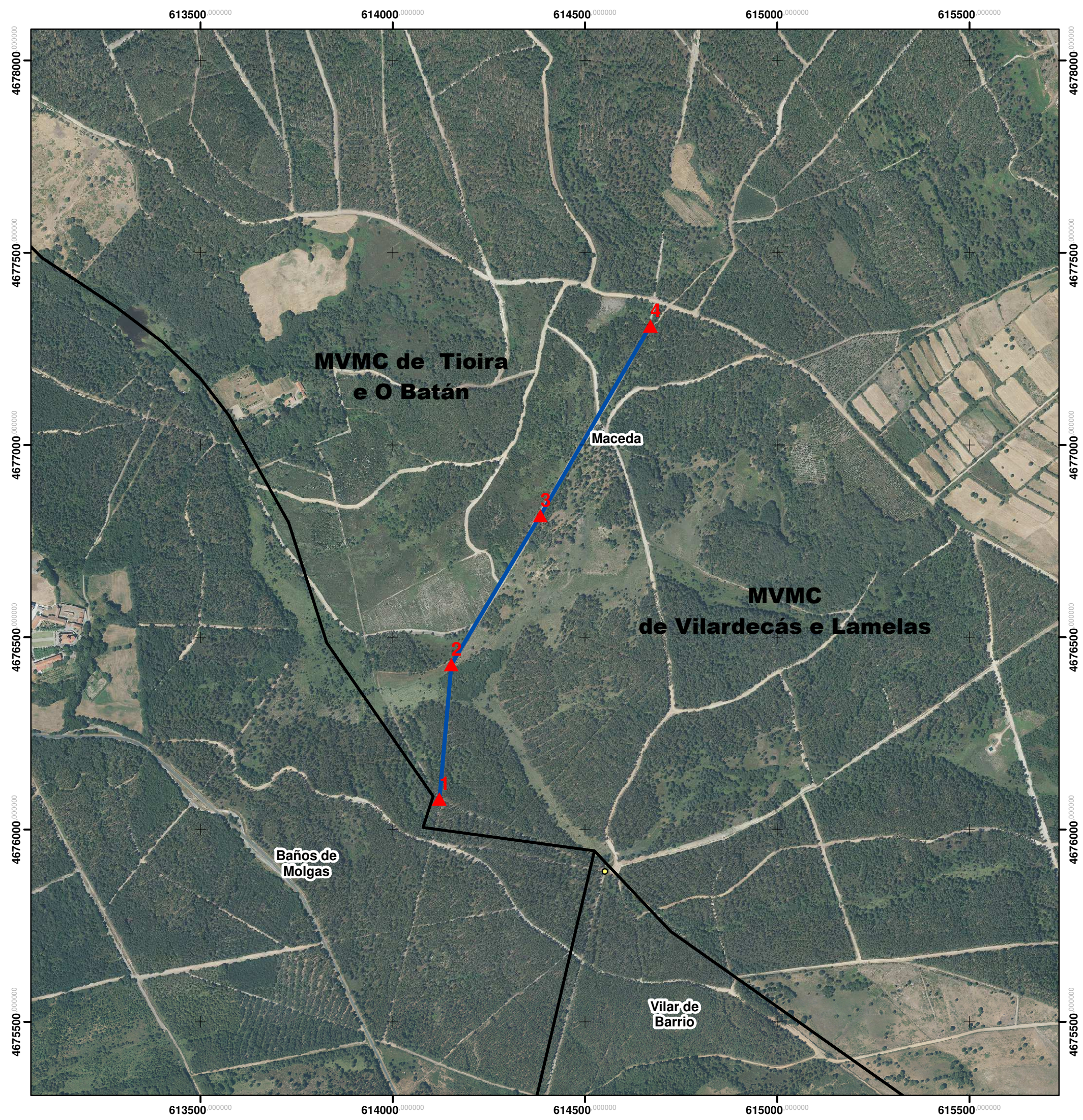



PLANO DO DESLINDAMENTO

-  *Puntos de Acordo*
-  *Liña Límite de Acordo*

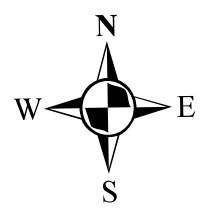

Base cartográfica:
 - Ortofoto máxima actualidade PNOA 2.020
 - Base Topográfica de Galicia 1:10.000

Referenciado en Coordenadas UTM
 Datum ETRS89 29N (25829EPSG)

Escala 1:10.000

Nº PUNTO	NOME	COORDENADA X	COORDENADA Y
1	Torgas	614.121,51	4.676.079,76
2	Apoio	614.152,34	4.676.429,10
3	Outeiro do Corno	614.384,17	4.676.816,75
4	Cruz Vella	614.670,33	4.677.310,51

En Ourense, setembro de 2022



Asdo.: Antonio Mota Mogrobejo
 Enxeñeiro Técnico Forestal
 Colexiado Nº 680 do COETFG