



GOBIERNO CIVIL
DE
ORENSE

- 1 -

5/a

Jurado P. de Montes en Mano Común

En sesión celebrada en la fecha que se indica, se adoptó el siguiente

A C U E R D O

En la Ciudad de Orense, a 25 de Junio de 1.976.-



Visto, en el día de la fecha, por el Jurado Provincial de Montes en Mano Común, con asistencia de los señores que constan en acta, el presente expediente de clasificación de los montes denominados: "MONTES DE DEHESA", "CASTELO" y "ZUREIRA", lugar de Santigoso, Ayuntamiento de LA MEZQUITA, tramitado a instancia de la Administración Forestal, como perteneciente en régimen de comunidad germánica a los vecinos de Santigoso.

RESULTANDO: Que por los Servicios de Investigación Forestal se confeccionó la carpeta-ficha de los montes objeto de este expediente, conteniendo el croquis "mosaico" de fotografías aéreas, la situación jurídico-administrativa, con un estudio histórico de la evolución de la propiedad colectiva vecinal, estado de los montes en relación al Catálogo, Inventario y Registro de la Propiedad y la posición de la Administración Municipal, situación de hecho, para llegar a la conclusión de que tales montes son claramente definibles como montes vecinales en mano común, porque la posesión vecinal es pacífica y no interrumpida, desde tiempo inmemorial, en concepto de dueños, porque tienen una procedencia foral, porque la propiedad ha permanecido indivisa y los aprovechamientos vienen siendo mancomunados, ligados a la condición de vecinos de sus beneficiarios, sin fijación de cuotas específicas; porque el Ayuntamiento presta aquiescencia a la posible calificación de vecinales en mano común.

RESULTANDO: Que en sesión del Jurado Provincial, de fecha _____ se acordó iniciar expediente para la clasificación de los montes de referencia, designando como instructor a Don Jose-Manuel de la Torre Saavedra, - - - - - quien aceptó el cargo y procedió a su tramitación, librándose mandamiento para la anotación preventiva en el Registro de la Propiedad del Partido; también se acordó oír a todas las personas, organismos y corporaciones interesados, librándose comunicaciones a tal fin, dirigidas al Sr. Alcalde del Término municipal; Presidente de la Junta de Comunidad o Alcalde Pedáneo, Presidente de la Hermandad Sindical de Labradores y Ganaderos, Diputación Provincial y Sr. Ingeniero-Jefe del I. C. O. N. A., publicándose edictos en el Boletín Oficial de la Provincia y en el Tablón de Anuncios del Ayuntamiento.

RESULTANDO: Que practicadas las referidas actuaciones, el citado monte no aparece inscrito en el Registro de la Propiedad, y que publicados los Edictos, no se formuló oposición, apareciendo de la comunicación de Icona, que los denominados / "Castelo y Dehesa" de Santigoso, se encuentran catalogados como de Utilidad Pública, y el primero consorciado con el Instituto con consorcio aprobado en el año 1.954 y repoblado con 7 cargo al mismo.

RESULTANDO: Que en la tramitación del presente expediente se han cumplido las formalidades legales, especialmente cuanto dispone la Ley de Montes en Mano Común, de 27 de julio de 1968, y el Reglamento para su aplicación, de 26 de febrero de 1970, así como lo establecido en la Ley de Procedimiento Administrativo, de 17 de julio de 1958.

VISTOS, los preceptos citados y demás disposiciones de general aplicación.

CONSIDERANDO: Que el Jurado Provincial de Montes en Mano Común tiene jurisdicción y competencia para conocer del presente expediente de clasificación de los montes que tengan tal carácter, a tenor de lo dispuesto en el art.º 10 de la Ley citada y el art.º 10 de su reglamento.

CONSIDERANDO: Que la Administración Forestal es parte legítima para solicitar la iniciación del presente expediente de clasificación de los montes como vecinales en régimen de comunidad germánica o mano común, como así lo reconoce el art.º 11 de la citada Ley de Montes en Mano Común.

CONSIDERANDO: Que el tipo de comunidad germánica que instituye la Ley de Montes en Mano Común, inspirada en el reconocimiento que de esta comunidad ha hecho el Tribunal Supremo, entre otras, en las Sentencias de 22 de diciembre de 1926, 28 de diciembre de 1957, 30 de septiembre de 1958 y muy especialmente en la de 2 de febrero de 1965, tiene como características esenciales las siguientes: 1.ª).- Los condóminos están unidos por vínculos personales de vecindad, agrupados en parroquias, aldeas, lugares, caseríos o barrios; no constituidos formalmente en Entidades Municipales. 2.ª).- Que, por tanto, el número de titulares es variable e indeterminado. 3.ª).- Que el patrimonio colectivo sea utilizado y aprovechado por la cualidad de miembro de la agrupación vecinal, faltando la idea de cuota en el sentido jurídico romano. 4.ª).- Que el patrimonio y la participación es inalienable e intransferible y se pierde al perder la cualidad de vecino. 5.ª).- La comunidad es indisoluble, los comuneros no pueden pedir ni ejercitar la "actio communi dividundo".

CONSIDERANDO: Que de las actuaciones practicadas se // desprende, sin contradicción alguna, que el monte denominado "MONTES DE DEHESA, CASTELO y ZUREIRA", reúne los requisitos // que según el considerando anterior tipifican la comunidad // germánica en mano común.

EL JURADO PROVINCIAL DE MONTES EN MANO COMUN, a la vista de los antecedentes y fundamentos de derecho expuestos, ACUERDA:

P R I M E R O: Clasificar el monte denominado "MONTES/ DE DEHESA, CASTELO y ZUREIRA", lugar de Santigoso, Parroquia de San Simón de Santigoso, Ayuntamiento de La Mezquita, de / una extensión superficial de 515 hectáreas, tal y como se // describe en la Carpeta-Ficha elaborada por la Administración Forestal del Estado, como monte vecinal en mano común perteneciente en copropiedad germánica a los vecinos de Santigoso.

S E G U N D O: Que se proceda a la exclusión del citado monte de cualquier Inventario, Catálogo o Registro Público, en que pueda figurar inscrito a favor de persona o entidad distinto de la comunidad vecinal a la que ahora se asigna su pertenencia.

T E R C E R O: Firme ésta resolución, procedase a revisar el consorcio con ICONA.-

Notifíquese esta resolución al Sr. Alcalde, Presidente o Representante de la Comunidad y Sr. Ingeniero-Jefe del I. C. O. N. A., a los que se les hará saber que contra esta resolución pueden interponer el recurso contencioso-administrativo, ante la Sala correspondiente de la Audiencia Territorial de La Coruña, en el plazo de DOS MESES, previo el de reposición ante este Jurado Provincial, en el plazo de UN MES, a partir del día siguiente a su notificación.

Sr.

The bottom half of the page contains several handwritten signatures and stamps. On the left, there is a large, stylized signature. In the center, there is a circular stamp with some illegible text inside. To the right, there is another large signature. At the bottom left, the text 'Sr.' is printed.

Prov *	Munic *	Comandad Prop *	N.º monte
OR	49	8	1

CLAVE DEL MONTE

• 3.- ESTADO FISICO

Ref. Índice

3.1 SITUACION, ALTITUD, ACCESOS.

Estos montes de SANTIIGOSO están formados por varias parcelas separadas entre sí por fincas particulares. Las dos más importantes que suponen casi la totalidad del monte son:

El "Castelo" y "Zureira" situada al E. de las fincas particulares, comprendida entre éstas y la cumbre de la ladera de Mormeiral y el alto de Zureira, formada por laderas de fuerte subida hacia el E., con altitudes comprendidas entre los 1.100 y 1.360 m.

La "Dehesa de Santigosos" está situada al N.O. del pueblo y rodeada de fincas particulares; tiene pendientes bastante suaves y una altitud media ligeramente superior a los 1.000 m.

Los accesos de estos montes han sido los mismos del pueblo de Santigosos, enlazados en La Mezquita con la carretera de Manzalvos; ultimamente el Castelo queda enlazado por pista forestal a través del monte Zureira con la carretera de Villacastín-Vigo, en la misma portilla de la Canda.

Prov.	Munic.	Comunidad Pr. p.	N.º monte
OR	49	8	1

R.º Tabla

CLAVE DEL MONTE

3.2 SUPERFICIE.

515 Has., obtenidas mediante planimetrado sobre
1/25.000.

3.3 LINDEROS.

Los del término vecinal son:

N.- Término y monte de Villavieja y La Canda.

E.- Montes de Castromil.

S.- Término y monte de Cádavos.

O.- Término y monte de La Mezquita y término de
Pereiro.

3.4 DESCRIPCION DEL PERIMETRO.

El perímetro de todo el término vecinal, comprendiendo todas las parcelas de monte, las fincas particulares y el mismo pueblo, puede describirse empezando por el extremo N.O. en Molino de Abajo, en el río de Pereiro o de la Vaiga, donde concurren con este término los de Pereiro y de Villavieja y la Canda. Desde tal punto divide con el término de los últimos pueblos citados, en dirección O.-E. subiendo entre fincas particulares por Cabeceiros hasta Castillo, ya dividiendo monte, de donde sigue subiendo por una

Prov.	Núm. c.	Comunidad Pr.p.	N.º monte
OR	49	8	1

R.º Índice

CLAVE DEL MONTE

3.4

loma hasta el alto de Zureira, también llamado Pedra dos Cachatos y monte de Puleiros; aquí concurre con este monte el "Zureira" de Villavieja y La Canda y el monte de Castromil, siguiendo con este último hacia el S. bajando por toda la loma de Mormeiral hasta Miniño de Pedra, donde ya empieza a limitar por el S. con monte de Cávavos. Con éste divide en dirección N.O. hasta Betacos y después de E.-O. hasta Rebolal, donde ya entra término de la Mezquita, con el que sigue dirección N.O. por entre fincas particulares, por lombo da Pata hasta Portela de Pereiro o Fraga de Mayón, donde ya entra término de Pereiro, con el que baja en dirección N.E. hasta Molino de Abajo, donde se comenzó.

Pese a que los vecinos de Santigoso consideran como límite de su término vecinal, por el N.E., con el de Villavieja y la Canda, la citada línea Molino de Abajo-Cabeceiros-Castillo-Pedra dos Cachatos, según se dice en 2.6, también pretenden para sí algunos derechos sobre el monte "Zureira" situado al N. de esta línea, fundamentándose en que sobre este monte ejercieron siempre un pastoreo mancomunado con los vecinos de Villavieja y La Canda. También manifiestan que estos últimos vecinos pastorearon con ellos en el mon-

Prov.	Munic.	Comunidad Pr.p.	N.º monte
OR	49	8	1

R.º Índice

CLAVE DEL MONTE

3.4

te "Castelo" situado al S. de esta línea.

Tales pretensiones de los vecinos de Santigoso no son compartidas por los de Villavieja y la Canda.

3.5 OBSERVACION SOBRE LIMITES CON FINCAS PARTICULARES

El límite de este monte con fincas particulares no puede ser muy preciso se se tiene en cuenta que progresivamente se ha invadido el monte con cierre de fincas particulares, que, en algún caso, han vuelto a quedar abandonadas al cabo de algunos años. Se ha llegado con los límites del posible monte vecinal hasta donde existía seguridad o duda razonable de que pudiera ser terreno perteneciente al mismo. En caso de que este monte llegase a ser calificado como vecinal en mano común, sería necesario un deslinde parcial definiendo tal colindancia con fincas particulares.

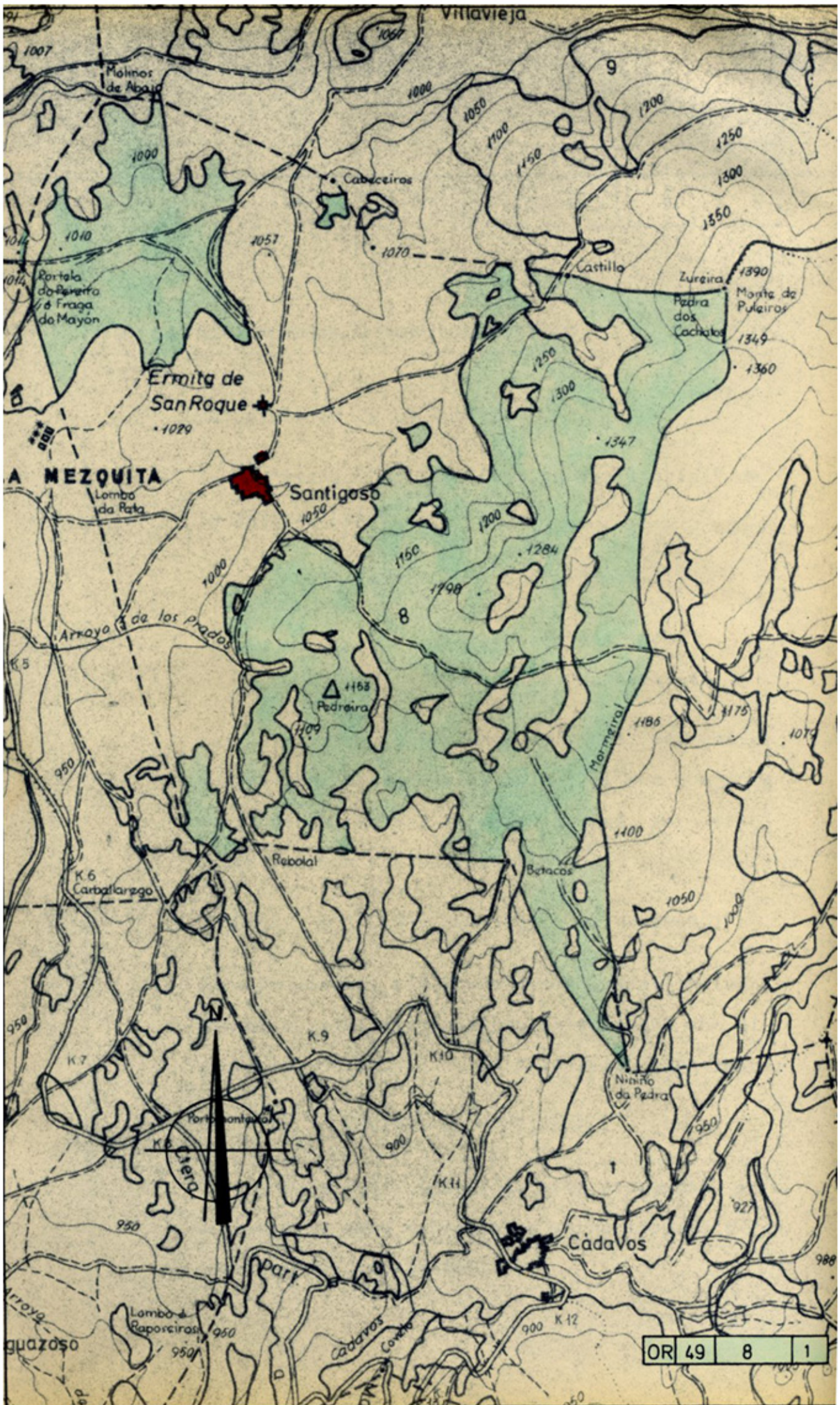

OR 49 8 1



Iván Rodríguez Jiménez, secretario do Xurado Provincial de clasificación de montes veciñais en man común de Ourense

CERTIFICO:

Que na sesión do **17 de abril de 2023** o Xurado adoptou, entre outros, o seguinte acordo:

XII.- Solicitud de deslinde entre os MVMC "De Castromil" e "Monte de Cádavos" e entre os MVMC "De Castromil" e "Montes de Dehesa, Castelo e Zureira", no concello da Mezquita.

O informe do Servizo de Montes da Xefatura Territorial de Ourense de data 26 de decembro de 2022 fai constar que a documentación achegada corresponde, dun lado, ao deslindamento do perímetro estremeiro entre o MVMC De Castromil e mailo MVMC Montes de Dehesa, Castelo e Zureiro, pertencente á CMMVVMC de Santigoso, dende o vértice 1 (o situado máis ao S) ata o vértice 6 (o situado máis ao N), contemplándose dous puntos auxiliares (1a e 6a) ao principio e final do tramo coa finalidade de permitir o peche dos correspondentes esbozos; doutro lado, revisase a estrema entre o propio MVMC "De Castromil" e o MVMC "Monte de Cádavos", pertencente á CMMVVMC de Cádavos, dende o vértice 1 (o situado máis ao N) ata o vértice 6 (o situado máis ao S), tendo este último a consideración de punto auxiliar.

O Xurado Provincial, tendo en conta o informe favorable do Servizo de Montes, aprobou a solicitude de deslinde.

Vº. e praxe

O Presidente do Xurado

Luis Jorge Álvarez Ferro



VI. ANUNCIOS**A) ADMINISTRACIÓN AUTONÓMICA****CONSELLERÍA DO MEDIO RURAL**

ANUNCIO do 4 de outubro de 2023, do Xurado Provincial de Clasificación de Montes Veciñais en Man Común de Ourense, polo que se publica a Resolución do 3 de outubro de 2023, relativa á solicitude de deslindamento formulada polos representantes dos montes veciñais en man común de Castromil, o de Montes de Dehesa, Castelo e Zureiro, e entre o propio monte de Castromil e o de Cádavos, no concello da Mezquita.

Examinada a solicitude de deslinde formulada polos representantes do monte veciñal en man común (MVMC) de Castromil, pertencente á Comunidade de Montes Veciñais en Man Común (CMVMC) de Castromil e o MVMC Montes de Dehesa, Castelo e Zureiro, pertencente á CMVMC de Santigoso, e entre o propio MVMC de Castromil e o MVMC Monte de Cádavos, pertencente á CMVMC de Cádavos, no concello da Mezquita, resultan os seguintes

Feitos:

Primeiro. O 29.9.2022 a CMVMC de Santigoso presentou un escrito (REXEL 2022/2391564) en que solicita a aprobación dun deslindamento coa CMVMC de Castromil.

Coa solicitude achegou a seguinte documentación:

- Acta de deslindamento.
- Acta de conciliación levantada no Xulgado de Paz da Mezquita.
- Certificacións de aprobación das respectivas asembleas xerais.
- Memoria e planos.

Segundo. Ese mesmo día, a CMVMC de Castromil presentou un escrito (REXEL 2022/2391719) relativo a outro deslindamento, neste caso, coa CMVMC de Cádavos, e xuntou a seguinte documentación:

- Acta de deslindamento.



- Acta de conciliación levantada no Xulgado de Paz da Mezquita.
- Certificacións de aprobación das respectivas asembleas xerais.
- Memoria e planos.

Terceiro. O informe do Servizo de Montes da Xefatura Territorial de Ourense do 26 de decembro de 2022 fai constar que a documentación achegada corresponde, dun lado, ao deslindamento do perímetro estremeiro entre o MVMC de Castromil e mais o MVMC Montes de Dehesa, Castelo e Zureiro, pertencente á CMVMC de Santigoso, desde o vértice 1 (o situado máis ao S) ata o vértice 6 (o situado máis ao N), contemplándose dous puntos auxiliares (1a e 6a) ao principio e final do tramo coa finalidade de permitir o peche dos correspondentes esbozos; doutro lado, revisase a estrema entre o propio MVMC de Castromil e o MVMC Monte de Cádavos, pertencente á CMVMC de Cádavos, desde o vértice 1 (o situado máis ao N) ata o vértice 6 (o situado máis ao S), e este último ten a consideración de punto auxiliar.

O citado informe considera que a solicitude se axusta ao establecido no artigo 53 da Lei 7/2012, do 28 de xuño, de montes de Galicia, polo que propón ao Xurado Provincial súa aprobación.

Consideracións legais e técnicas:

Primeiro. A presente resolución dítase o abeiro do artigo 53 do Regulamento para a execución da Lei 13/1989, do 10 de outubro, de montes veciñais en man común, aprobado polo Decreto 260/1992, do 4 de setembro, e de conformidade co disposto na Lei 39/2015, do 1 de outubro, do procedemento administrativo común das administracións públicas.

Segundo. O artigo 53 da Lei 7/2012, do 28 de xuño, de montes de Galicia, recolle o procedemento que se seguirá no deslindamento entre montes veciñais en man común e establece que o Xurado Provincial de Clasificación de Montes Veciñais en Man Común, logo do exame da documentación presentada, ditara resolución que será publicada no *Diario Oficial de Galicia* e notificada ás comunidades interesadas.

De acordo cos feitos e fundamentos de dereito expostos, e tendo en conta o informe favorable do Servizo de Montes do día 26 de decembro de 2022, o Xurado Provincial de



Clasificación de Montes Veciñais en Man Común acordou por unanimidade o día 17 de abril de 2023:

Aprobar o acto de conciliación acadado polas xuntas reitoras dos MVMC de Castromil, pertencente á CMVMC de Castromil e o MVMC Montes de Dehesa, Castelo e Zureiro, pertencente á CMVMC de Santigoso, e entre o propio MVMC de Castromil e o MVMC Monte de Cádavos, pertencente á CMVMC de Cádavos, no concello da Mezquita.

Contra esta resolución, que pon fin a vía administrativa, poderase interpoñer recurso potestativo de reposición perante o Xurado Provincial de Clasificación de Montes Veciñais en Man Común de Ourense no prazo dun mes, ou ben directamente recurso contencioso-administrativo perante o Xulgado do Contencioso-Administrativo de Ourense, no prazo de dous meses contados desde o día seguinte ao desta notificación, de acordo co disposto nos artigos 123 e 124 da Lei 39/2015, do 1 de outubro, do procedemento administrativo común das administracións públicas, e nos artigos 8 e 46 da Lei 29/1998, do 13 de xullo, reguladora da xurisdición contencioso-administrativa.

Ourense, 4 de outubro de 2023

Luis Jorge Álvarez Ferro
Presidente do Xurado Provincial de Clasificación
de Montes Veciñais en Man Común de Ourense



664000

665000

666000

667000

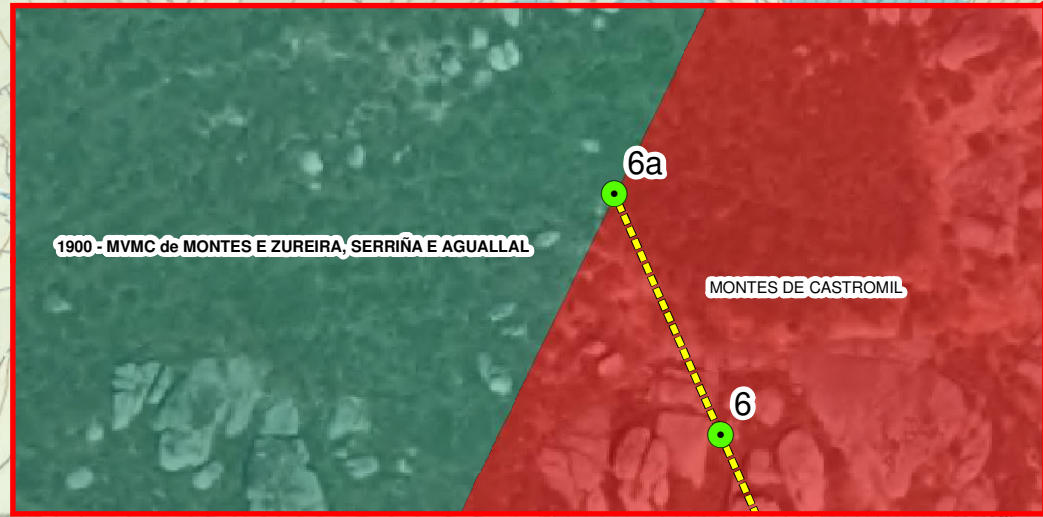

4653600

4653600

4652800

4652800

4652000

4652000

Leyenda

- Puntos de deslinde
- Línea de deslinde
- Superficie afectada (15,16 ha)
- Limite Castromil según Jurado de Montes Vecinales
- Limite Dehesa, Castelo e Zureira según Jurado de Montes Vecinales



TÍTULO: ACUERDO DE DESLINDE ENTRE EL M.V.M.C DE MONTES DE CASTROMIL Y EL M.V.M.C. DE DEHESA, CASTELO E ZUREIRA			
PROMOTOR: C.M.V.M.C. CASTROMIL			
PLANO: Superficie afectada por deslinde sobre topográfico		INFORMACIÓN CARTOGRÁFICA: SISTEMA DE REFERENCIA: ETRS89 PROYECCIÓN: UTM HUSO 29	
ESCALA: 1:10.000	PLANO Nº: 2	FIRMA:	EMPRESA CONSULTORA: Servitec mediambiente
FECHA: Enero 2022		Fdo: IGNACIO VIZCAÍNO ÁLVAREZ (col. 5039)	

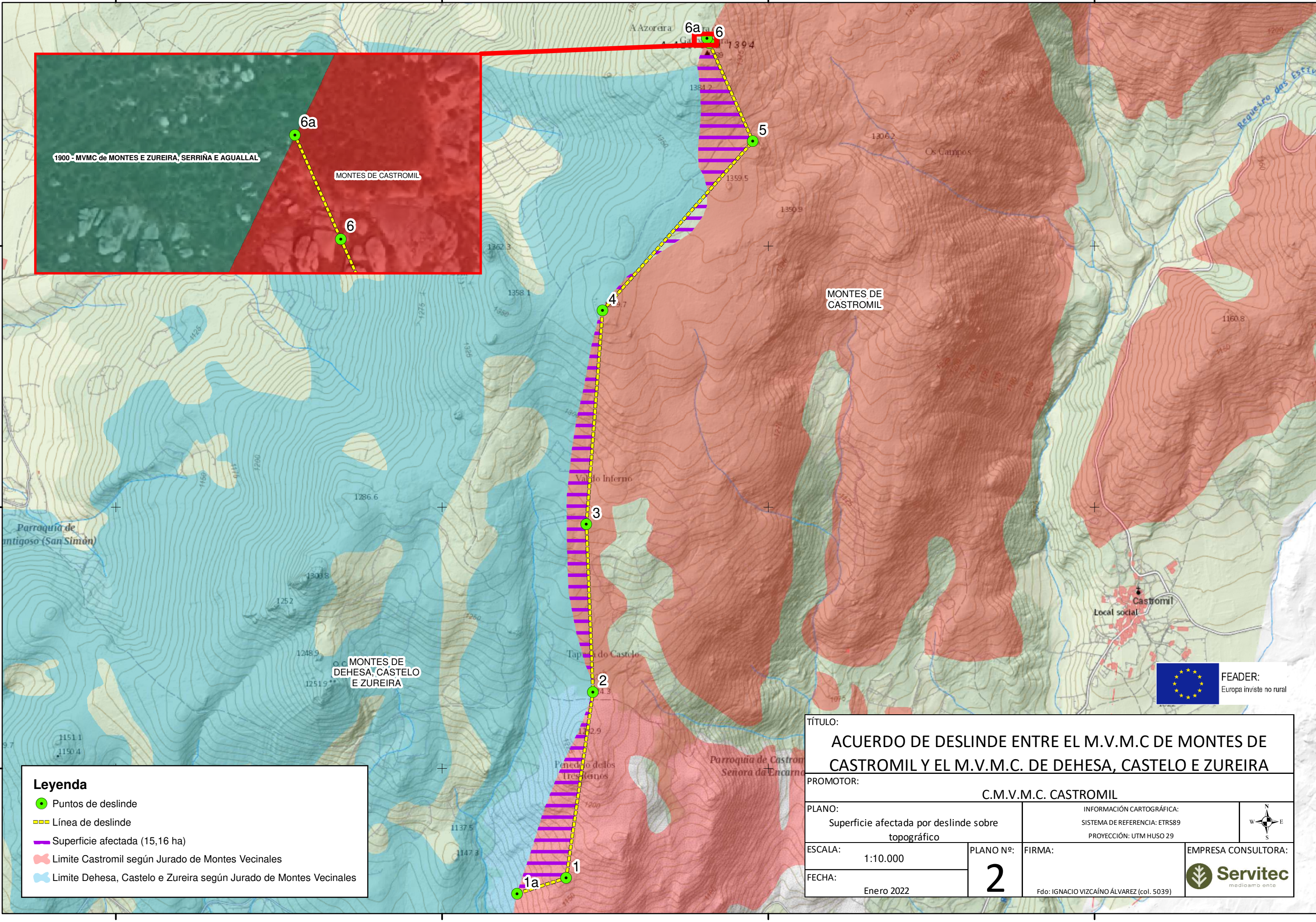

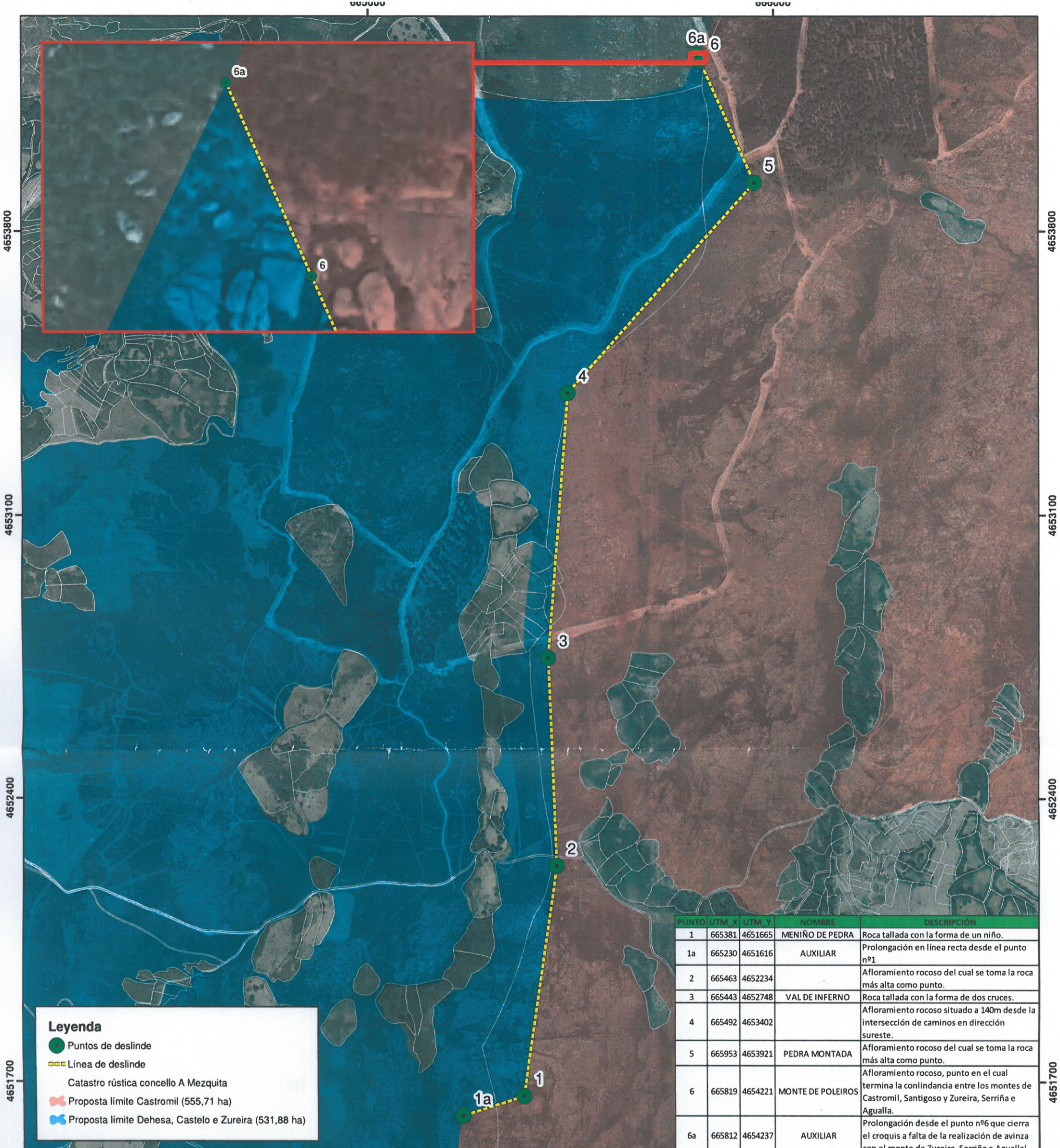

Legenda

- Puntos de deslinde
- Línea de deslinde
- Catastro rústica concello A Mezquita
- Proposta límite Castromil (555,71 ha)
- Proposta límite Dehesa, Castelo e Zureira (531,88 ha)

PUNTO	UTM_X	UTM_Y	NOMBRE	DESCRIPCIÓN
1	665381	4651665	MENIÑO DE PEDRA	Roca tallada con la forma de un niño.
1a	665230	4651616	AUXILIAR	Prolongación en línea recta desde el punto nº1
2	665463	4652234		Afloramiento rocoso del cual se toma la roca más alta como punto.
3	665443	4652748	VAL DE INFERNO	Roca tallada con la forma de dos cruces.
4	665492	4653402		Afloramiento rocoso situado a 140m desde la intersección de caminos en dirección sureste.
5	665953	4653921	PEDRA MONTADA	Afloramiento rocoso del cual se toma la roca más alta como punto.
6	665819	4654221	MONTE DE POLEIROS	Afloramiento rocoso, punto en el cual termina la conlindancia entre los montes de Castromil, Santigoso y Zureira, Serriña e Agualla.
6a	665812	4654237	AUXILIAR	Prolongación desde el punto nº6 que cierra el croquis a falta de la realización de avinza con el monte de Zureira, Serriña e Agualla

En representación de la CMVMC de Castromil

En representación de la CMVMC de Santigoso



Fdo: Manuel Ferreira Diéguez

Fdo: J. Santiago González Rodríguez

Fdo: Domingo Antonio Videira Barja

Fdo: Francisco Lorenzo Estevéz

TÍTULO:
ACUERDO DE DESLINDE ENTRE EL M.V.M.C DE MONTES DE CASTROMIL Y EL M.V.M.C. DE DEHESA, CASTELO E ZUREIRA

PROMOTOR:
C.M.V.M.C. CASTROMIL

PLANO:
Derlinda sobre ortofotografía y catastro

ESCALA: 1:9.000

FECHA: Enero 2022

INFORMACIÓN CARTOGRÁFICA:
SISTEMA DE REFERENCIA: ETRS89
PROYECCIÓN: UTM HUSO 29

FIRMA:

EMPRESA CONSULTORA:
 Servitec

Fdo: IGNACIO VIZCAÍNO ÁLVAREZ (col. 5039)



Iván Rodríguez Jiménez, secretario do Xurado Provincial de clasificación de montes veciñais en man común de Ourense

CERTIFICO:

Que na sesión do **9 de abril de 2024** o Xurado adoptou, entre outros, o seguinte acordo:

XI.- Solicitud de revisión de esbozo do MVMC "Montes de Dehesa, Castelo e Zureira", pertencente á CMVMC da parroquia de Santigoso, no concello da Mezquita.

O Servizo de Montes da Xefatura Territorial de Ourense emitiu un informe favorable o día 7 de xuño de 2023 en relación coa citada solicitude. No mesmo se indica que o perímetro obxecto de revisión inclúe as partes do perímetro lindeiras con particulares, así como tamén dous pequenos tramos estremeiros co MVMC Monte de Cádavos e máis co MVMC Montes da Mezquita.

De acordo co citado informe, o Xurado acordou a aprobación da solicitude de revisión de esbozo.

Vº. e praxe

O Presidente do Xurado

José Antonio Armada Pérez



VI. ANUNCIOS**A) ADMINISTRACIÓN AUTONÓMICA****CONSELLERÍA DO MEDIO RURAL**

ANUNCIO do 23 de abril de 2024, do Xurado Provincial de Clasificación de Montes Veciñais en Man Común de Ourense, polo que se publica a Resolución do 22 de abril de 2024, relativa á solicitude de revisión de esbozo formulada polos representantes do monte veciñal en man común montes de Dehesa, Castelo e Zureira, pertencente á Comunidade de Montes Veciñais en Man Común de Santigoso, no concello da Mezquita.

Examinada a solicitude de revisión de esbozo formulada polos representantes do MVMC montes de Dehesa, Castelo e Zureira, pertencente á CMVMC da parroquia de Santigoso, no concello da Mezquita, resultan os seguintes

Feitos:

Primeiro. O 23.9.2022, a CMVMC da parroquia de Santigoso presentou unha solicitude (Rexel núm. 2022/2337434) de revisión de esbozo do MVMC montes de Dehesa, Castelo e Zureira, no concello da Mezquita.

Coa solicitude achegaron a seguinte documentación:

- Certificación do acordo da Asemblea Xeral do día 11.6.2022.
- Memoria e planos.
- Arquivos xeográficos en formato vectorial.

Segundo. O Servizo de Montes da Xefatura Territorial de Ourense emitiu un informe favorable o día 7 de xuño de 2023 en relación coa citada solicitude. Nel indícase que o perímetro obxecto de revisión inclúe as partes do perímetro lindadeiras con particulares, así como tamén dous pequenos tramos estremeiros co MVMC monte de Cádavos e máis co MVMC montes da Mezquita.

A superficie provisional do MVMC montes de Dehesa, Castelo e Zureira, unha vez revisado o esbozo, sería de 518,24 ha fronte ás 515 ha do acordo de clasificación, o que supón un incremento do 0,6 %. Porén, tendo en conta o procedemento concorrente de



deslindamento co MVMC montes de Castromil, a superficie axustada do monte quedaría finalmente en 531,95 ha.

Tendo en conta o anterior, emítase informe favorable sobre a revisión do esbozo do MVMC montes de Dehesa, Castelo e Zureira, de xeito que o perímetro quedaría revisado nas estremas con particulares e máis co MVMC montes da Mezquita.

Consideracións legais e técnicas:

Única. A Lei 7/2012, do 28 de xuño, de montes de Galicia, na súa disposición transitoria décimo terceira, establece o procedemento de revisión de esbozos de montes veciñais en man común.

De acordo con ela, os esbozos de montes veciñais integrados nun expediente que, pola súa antigüidade, non reúnan as características de fiabilidade e precisión que existen as novas técnicas topográficas poderán ser obxecto de revisión axustándoos e completándoos con aqueles datos e documentos que se consideren necesarios, en particular os requiridos para a súa inmatriculación no Rexistro da Propiedade.

De acordo cos feitos e fundamentos de dereito expostos, e tendo en conta o informe favorable do Servizo de Montes do día 7 de xuño de 2023, o Xurado Provincial de Clasificación de Montes Veciñais en Man Común acordou por unanimidade o día 9 de abril de 2024:

Aprobar a proposta de revisión de esbozo do MVMC montes de Dehesa, Castelo e Zureira, pertencente á CMVMC da parroquia de Santigoso, no concello da Mezquita.

Ourense, 23 de abril de 2024

Luis Jorge Álvarez Ferro
Presidente do Xurado Provincial de Clasificación de Montes Veciñais
en Man Común de Ourense



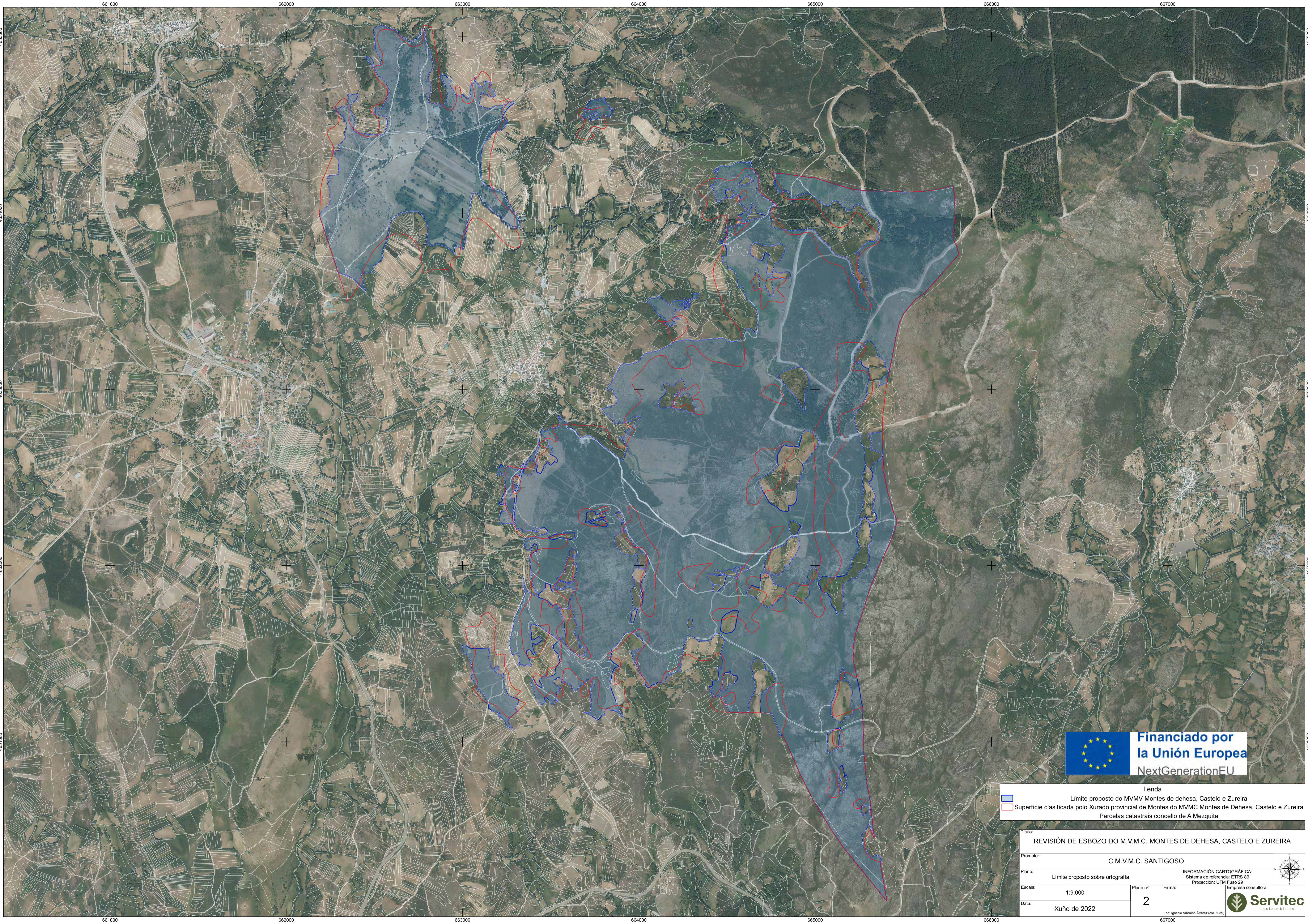

Lenda
 Límite proposto do MVMV Montes de dehesa, Castelo e Zureira
 Superficie clasificada polo Xurado provincial de Montes do MVMC Montes de Dehesa, Castelo e Zureira
 Parcelas catastrais concello de A Mezquita

Título: REVISIÓN DE ESBOZO DO M.V.M.C. MONTES DE DEHESA, CASTELO E ZUREIRA			
Promotor: C.M.V.M.C. SANTIAGO			
Plano: Límite proposto sobre ortografía	INFORMACIÓN CARTOGRÁFICA: Sistema de referencia: ETRS 89 Proyección: UTM Fuso 29		
Escala: 1:9.000	Plano nº: 2	Firma:	Empresa consultora: Servitec mediomambiente
Data: Xuño de 2022	Fdo: Ignacio Vizcaino Álvarez (col. 5039)		

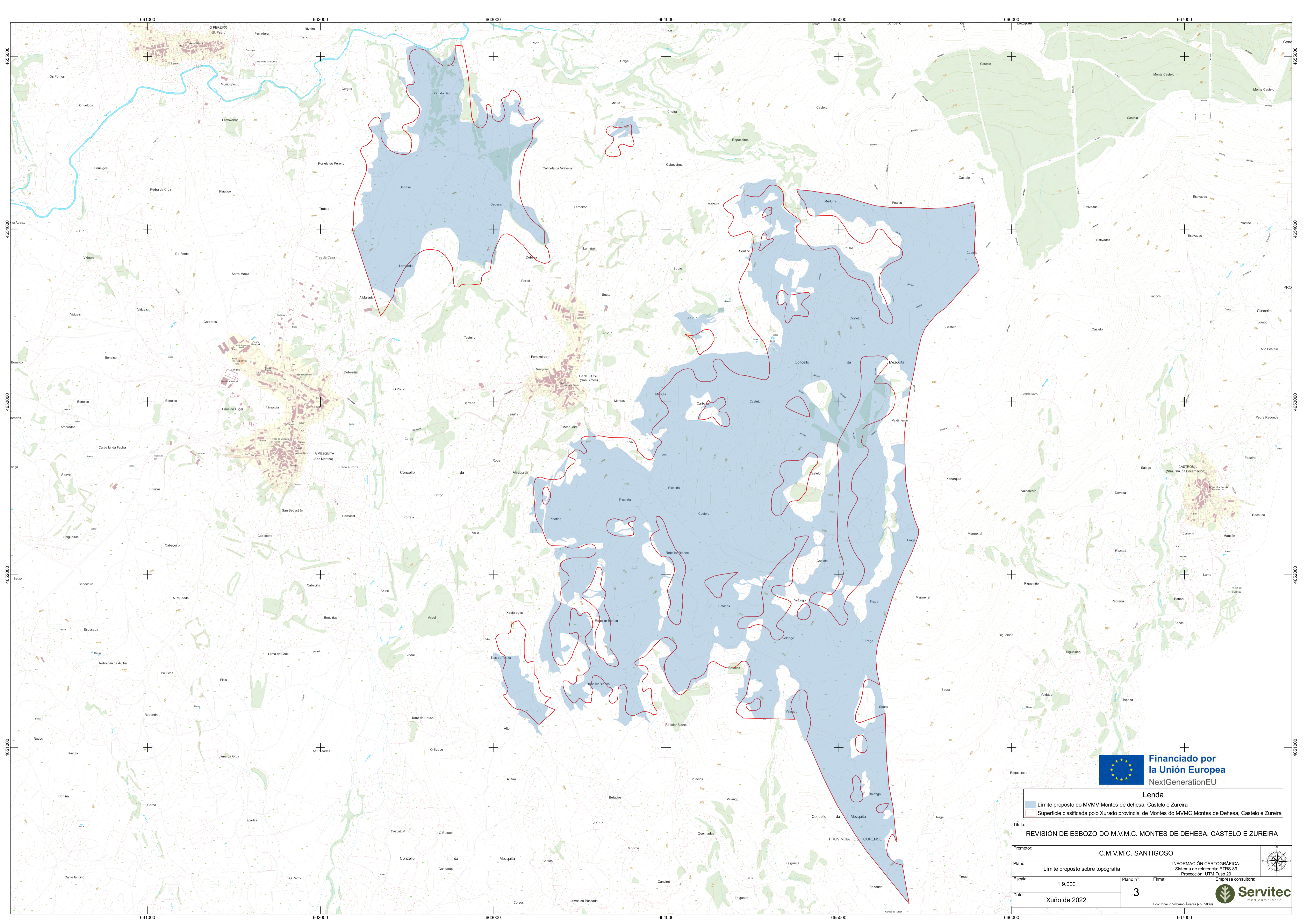

Lenda

- Límite proposto do MVM Montes de dehesa, Castelo e Zureira
- Superficie clasificada polo Xurado provincial de Montes do MVM Montes de Dehesa, Castelo e Zureira

Título: REVISIÓN DE ESBOZO DO M.V.M.C. MONTES DE DEHESA, CASTELO E ZUREIRA

Promotor: C.M.V.M.C. SANTIAGO

Plano: Límite proposto sobre topografía

Escaña: 1:9.000

Data: Xuño de 2022

INFORMACIÓN CARTOGRÁFICA:
Sistema de referencia: ETRS 89
Proxección: UTM Fuso 29

Firma: 3

Empresa consultora: Servitec medioambiente
Fdo: Ignacio Vicalvo Álvarez (col 5039)

