



GOBIERNO CIVIL
DE
ORENSE

- 1 -

5/a

Jurado P. de Montes en Mano Común



En sesión celebrada en la fecha que se indica, se adoptó el siguiente

A C U E R D O

En la Ciudad de Orense, a 25 de Junio de 1976

Visto, en el día de la fecha, por el Jurado Provincial de Montes en Mano Común, con asistencia de los señores que constan en acta, el presente expediente de clasificación de los montes denominados "MONTES DE CASTROMIL", lugar de Castromil, parroquia de Ntra. Sra. de la Encarnación, Ayunt. de La Mezquita tramitado a instancia de la Administración Forestal, como perteneciente en régimen de comunidad germánica a los vecinos de Castromil.-

RESULTANDO: Que por los Servicios de Investigación Forestal se confeccionó la carpeta - ficha de los montes objeto de este expediente, conteniendo el croquis "mosaico" de fotografías aéreas, la situación jurídico-administrativa, con un estudio histórico de la evolución de la propiedad colectiva vecinal, estado de los montes en relación al Catálogo, Inventario y Registro de la Propiedad y la posición de la Administración Municipal, situación de hecho, para llegar a la conclusión de que tales montes son claramente definibles como montes vecinales en mano común, porque la posesión vecinal es pacífica y no interrumpida, desde tiempo inmemorial, en concepto de dueños, porque tienen una procedencia foral, porque la propiedad ha permanecido indivisa y los aprovechamientos vienen siendo mancomunados, ligados a la condición de vecinos de sus beneficiarios, sin fijación de cuotas específicas; porque el Ayuntamiento presta aquiescencia a la posible calificación de vecinales en mano común.

RESULTANDO: Que en sesión del Jurado Provincial, de fecha
se acordó iniciar expediente para la clasificación de los montes de referencia, designando como instructor a Don José-Manuel de la Torre Saavedra, - - - - - quien aceptó el cargo y procedió a su tramitación, librándose mandamiento para la anotación preventiva en el Registro de la Propiedad del Partido; también se acordó oír a todas las personas, organismos y corporaciones interesados, librándose comunicaciones a tal fin, dirigidas al Sr. Alcalde del Término municipal; Presidente de la Junta de Comunidad o Alcalde Pedáneo, Presidente de la Hermandad Sindical de Labradores y Ganaderos, Diputación Provincial y Sr. Ingeniero-Jefe del I. C. O. N. A., publicándose edictos en el Boletín Oficial de la Provincia y en el Tablón de Anuncios del Ayuntamiento.

RESULTANDO: Que practicadas las referidas actuaciones, el reseñado monte no figura inscrito en el Registro de la Propiedad, y el Icona comunicó a este Jurado que no se halla Catálogo ni consorciado y que fueron publicados los Edictos / en el Tablón de anuncios del Ayuntamiento, sin que se formula se oposición.-

RESULTANDO: Que en la tramitación del presente expediente se han cumplido las formalidades legales, especialmente cuanto dispone la Ley de Montes en Mano Común, de 27 de julio de 1968, y el Reglamento para su aplicación, de 26 de febrero de 1970, así como lo establecido en la Ley de Procedimiento Administrativo, de 17 de julio de 1958.

VISTOS, los preceptos citados y demás disposiciones de general aplicación.

CONSIDERANDO: Que el Jurado Provincial de Montes en Mano Común tiene jurisdicción y competencia para conocer del presente expediente de clasificación de los montes que tengan tal carácter, a tenor de lo dispuesto en el art.º 10 de la Ley citada y el art.º 10 de su reglamento.

CONSIDERANDO: Que la Administración Forestal es parte legítima para solicitar la iniciación del presente expediente de clasificación de los montes como vecinales en régimen de comunidad germánica o mano común, como así lo reconoce el art.º 11 de la citada Ley de Montes en Mano Común.

CONSIDERANDO: Que el tipo de comunidad germánica que instituye la Ley de Montes en Mano Común, inspirada en el reconocimiento que de esta comunidad ha hecho el Tribunal Supremo, entre otras, en las Sentencias de 22 de diciembre de 1926, 28 de diciembre de 1957, 30 de septiembre de 1958 y muy especialmente en la de 2 de febrero de 1965, tiene como características esenciales las siguientes: 1.ª).- Los condóminos están unidos por vínculos personales de vecindad, agrupados en parroquias, aldeas, lugares, caseríos o barrios; no constituidos formalmente en Entidades Municipales. 2.ª).- Que, por tanto, el número de titulares es variable e indeterminado. 3.ª).- Que el patrimonio colectivo sea utilizado y aprovechado por la cualidad de miembro de la agrupación vecinal, faltando la idea de cuota en el sentido jurídico romano. 4.ª).- Que el patrimonio y la participación es inalienable e intransferible y se pierde al perder la cualidad de vecino. 5.ª).- La comunidad es indisoluble, los comuneros no pueden pedir ni ejercitar la "actio communi dividundo".

CONSIDERANDO: Que de las actuaciones practicadas resulta, sin contradicción alguna, que el monte denominado "Montes de Castromil" reúne los requisitos que según el considerando anterior tipifican la comunidad germánica en mano común.-

EL JURADO PROVINCIAL DE MONTES EN MANO COMUN, a la vista de los antecedentes y fundamentos de derecho expuestos, ACUERDA:

PRIMERO.- Clasificar el monte denominado "Montes de Castromil", lugar de Castromil, parroquia de Ntra. Sra. de la Encarnación de Castromil, Ayuntamiento de la Mezquita, con una / extensión de 566 hectáreas, tal y como se describe en la Carpeta-ficha elaborada por la Admon. Forestal del Estado, como monte vecinal en mano común, perteneciente(a los vecinos de Cas), digo, en copropiedad germánica, a los vecinos de Castromil.

SEGUNDO.- Que se proceda a la exclusión del citado monte de cualquier Inventario, Catálogo o Registro Público en que // pueda figurar inscrito a favor de persona o entidad distinta/ de la comunidad de vecinos de Castromil, a la que ahora se asigna su pertenencia.

Notifíquese esta resolución al Sr. Alcalde, Presidente o Representante de la Comunidad y Sr. Ingeniero-Jefe del I. C. O. N. A., a los que se les hará saber que contra esta resolución pueden interponer el recurso contencioso-administrativo, ante la Sala correspondiente de la Audiencia Territorial de La Coruña, en el plazo de DOS MESES, previo el de reposición ante este Jurado Provincial, en el plazo de UN MES, a partir del día siguiente a su notificación.

Sr.



Prov.º	Munic.º	Comunidad Prop.º	N.º monte
OR	49	2	1

CLAVE DEL MONTE

• 3.- ESTADO FISICO

Ref. Índice

3.1 SITUACION, ALTITUD, ACCESOS.

Estos montes de CASTROMIL están situados al O. de este pueblo y sus fincas particulares, comprendidos entre éstas y los altos de Castelo, Zureira y Maravón, ocupando la parte más oriental de este municipio y de la provincia de Orense, ya en el límite con la de Zamora.

Están formados por las laderas que desde el arroyo del regueiro o de Castromil suben hacia el N.O. hasta los citados altos, con pendientes bastante fuertes y altitudes comprendidas entre los 1.050 y 1.493 m.

Los accesos a este monte son los mismos del pueblo de Castromil, enlazados con la carretera local de la Mezquita y Manzalvos, aunque ahora por la parte N. tendrán acceso por la pista forestal de "Zureira" enlazada en la Portilla de la Canda con la carretera general de Villacastín-Vigo.

3.2 SUPERFICIE.

566 Has., obtenidas mediante planimetrado sobre

Prov.	Munic.	Comunidad Prop.	N.º monte
OR	49	2	1

Indice

CLAVE DEL MONTE

3.2

1/25.000.

3.3 LINDEROS.

N.- Monte "Zureira" de Villavieja y La Canda.

E.- Término municipal de Castromil (Zamora) y fincas particulares de Castromil de este municipio de La Mezquita.

S.- Término y montes de Cádavos.

O.- Monte Castelo de Santigoso.

3.4 DESCRIPCION DEL PERIMETRO.

El perímetro de este monte puede describirse empezando en el extremo N.O., en el alto de Zureira, también llamado Pedra dos Cachatos y Monte de Puleiros, donde concurren con este monte el Castelo de Santigoso y el Zureira de Villavieja y La Canda. Dividiendo con este último sigue en dirección O.-E. bajando por la divisoria de aguas a Portela y subiendo al alto del Marabón, donde están las tres rayas de este municipio de La Mezquita con los de Lubián y Castromil de la provincia de Zamora. De aquí sigue en dirección S.O. en un tramo la mojonera con el municipio de Castromil (Zamora), hasta llegara a las fincas particulares de Castromil de La Mezquita, siguiendo

Prov.	Munic.	Comunidad Prop.	N.º monte
OR	49	2	1

Ref. Índice

CLAVE DEL MONTE

3.4

la poligonal que forman éstas en dirección resultante del S.O. hasta llegar por el S. hasta cerca de Requeixada, donde ya empieza a dividir con montes y término de Cádavos, con el que divide en dirección E.-O. en línea recta hasta Miniño de Pedra, donde entra monte de Santigoso, con el que divide en dirección S.-N. subiendo por toda la loma de Mormeiral hasta llegar al alto de Zureira o monte de Puleiros, donde se comenzó.

3.5 OBSERVACION SOBRE LIMITE CON FINCAS PARTICULARES

El límite de este monte con fincas particulares no puede ser muy preciso si se tiene en cuenta que progresivamente se ha invadido el monte con cierre de fincas particulares, que, en algún caso, han vuelto a quedar abandonadas al cabo de algunos años. Se ha llegado con los límites al posible monte vecinal hasta donde existía seguridad o duda razonable de que pudiera ser terreno perteneciente al mismo. En caso de que este monte llegase a ser calificado como vecinal en mano común, sería necesario un deslinde parcial definiendo tal colindancia con fincas particulares.

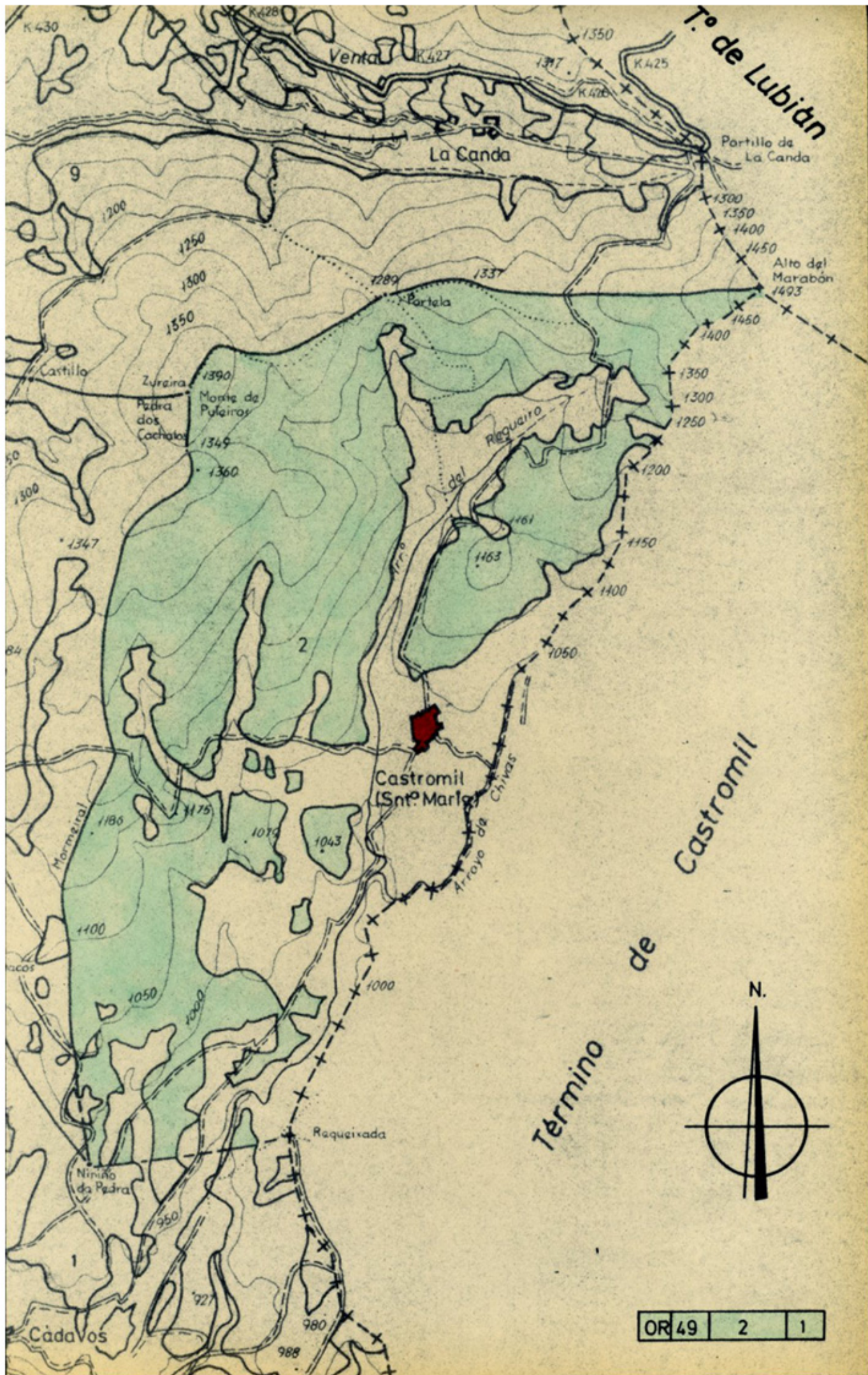

OR 49	2	1
-------	---	---



Iván Rodríguez Jiménez, secretario do Xurado Provincial de clasificación de montes veciñais en man común de Ourense

CERTIFICO:

Que na sesión do **17 de abril de 2023** o Xurado adoptou, entre outros, o seguinte acordo:

VI.- Solicitud de revisión de esbozo do MVMC "De Castromil", pertencente aos veciños de Castromil, no concello da Mezquita.

O Servizo de Montes da Xefatura Territorial de Ourense emitiu un informe favorable o día 26 de decembro de 2022 en relación coa citada solicitude. No mesmo se indica que o perímetro obxecto de revisión inclúe as partes do perímetro lindeiros con particulares.

De acordo co citado informe, o Xurado acordou a aprobación da revisión do esbozo.

Vº. e praxe

O Presidente do Xurado

Luis Jorge Álvarez Ferro



VI. ANUNCIOS**A) ADMINISTRACIÓN AUTONÓMICA****CONSELLERÍA DO MEDIO RURAL**

ANUNCIO do 28 de setembro de 2023, do Xurado Provincial de Clasificación de Montes Veciñais en Man Común de Ourense, polo que se publica a Resolución do 28 de setembro de 2023, relativa á solicitude de revisión de esbozo formulada polos representantes do monte veciñal en man común de Castromil, pertencente á Comunidade de Montes Veciñais en Man Común de Castromil, no concello da Mezquita.

Examinada a solicitude de revisión de esbozo formulada polos representantes do monte veciñal en man común (MVMC) de Castromil, pertencente á Comunidade de Montes Veciñais en Man Común (CMVMC) de Castromil, no concello da Mezquita, resultan os seguintes

Feitos:

Primeiro. O 23.9.2022 a CMVMC de Castromil presentou unha solicitude (REXEL núm. 2022/2337230) de revisión de esbozo do MVMC de Castromil, no concello da Mezquita.

Coa solicitude achegaron a seguinte documentación:

- Certificación do Acordo da Asemblea Xeral do 4.6.2022.
- Memoria e planos.
- Arquivos xeográficos en formato vectorial.

Segundo. O Servizo de Montes da Xefatura Territorial de Ourense emitiu un informe favorable o día 26 de decembro de 2022 en relación coa citada solicitude. No mesmo se indica que o perímetro obxecto de revisión inclúe as partes do perímetro lindeiras con particulares.

A superficie provisional do MVMC de Castromil, unha vez revisado o esbozo, sería de 573,86 ha fronte ás 566 ha do acordo de clasificación, o que supón un incremento do 1,4 %. Porén, tendo en conta os procedementos concorrentes de deslindamento co MVMC



Montes de Dehesa, Castelo e Zureira e máis co MVMC Monte de Cádavos, a superficie axustada do monte quedaría finalmente en 500,19 ha.

Tendo en conta o anterior, infórmase favorablemente revisión do esbozo do MVMC de Castromil.

Consideracións legais e técnicas:

Único. A Lei 7/2012, do 28 de xuño, de montes de Galicia, na súa disposición transitoria décimo terceira, establece o procedemento de revisión de esbozos de montes veciñais en man común.

De acordo coa mesma, os esbozos de montes veciñais integrados nun expediente que, pola súa antigüidade non reúnan as características de fiabilidade e precisión que esixen as novas técnicas topográficas poderán ser obxecto de revisión axustándose e completándose con aqueles datos e documentos que se consideren necesarios, en particular os requiridos para a súa inmatriculación no Rexistro da Propiedade.

De acordo cos feitos e fundamentos de dereito expostos, e tendo en conta o informe favorable do Servizo de Montes do día 26 de decembro de 2022, o Xurado Provincial de Montes Veciñais en Man Común acordou por unanimidade o día 17 de abril de 2023:



Aprobar a proposta de revisión de esbozo do MVMC de Castromil, pertencente á CMVMC de Castromil, no concello da Mezquita.

Ourense, 28 de setembro de 2023

Luis Jorge Álvarez Ferro
Presidente do Xurado Provincial de Clasificación
de Montes Veciñais en Man Común de Ourense

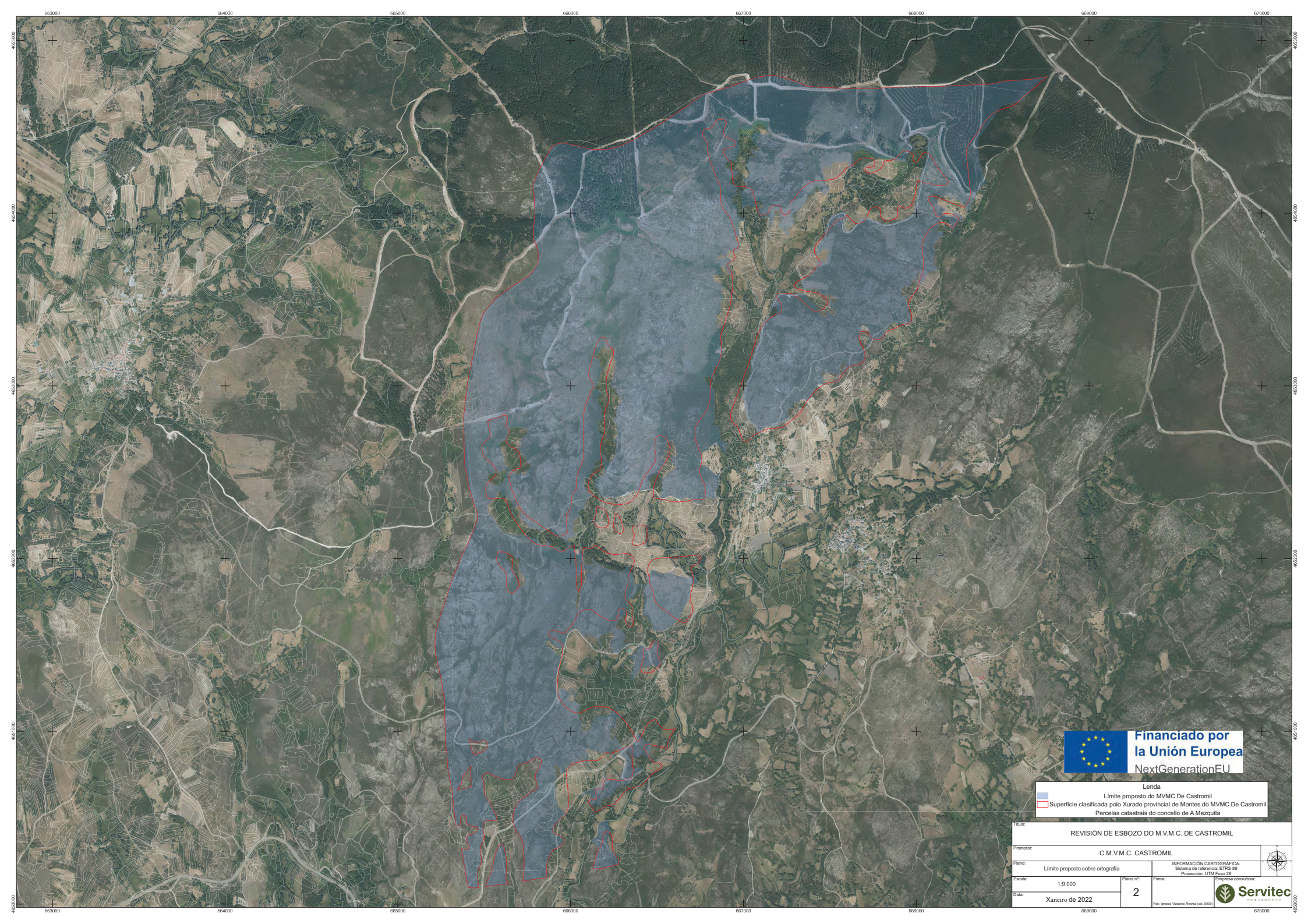



Lenda
 Limite proposto do MVMC de Castromil
 Superficie clasificada polo Xurado provincial de Montes do MVMC de Castromil Parcelas catastrais do concello de A Mezquita

Título: REVISIÓN DE ESBOZO DO M.V.M.C. DE CASTROMIL			
Promotor: C.M.V.M.C. CASTROMIL			
Plano: Limite proposto sobre ortografía		INFORMACIÓN CARTOGRAFICA: Sistema de referencia: ETRS 89 Proyección: UTM Fuso 29	
Escala: 1:9.000	Plano nº: 2	Firma:	Empresa consultora:  Servitec medioambiente
Data: Xaneiro de 2022		Fili: Ignacio Vascos Alvarez (col: 5233)	670000

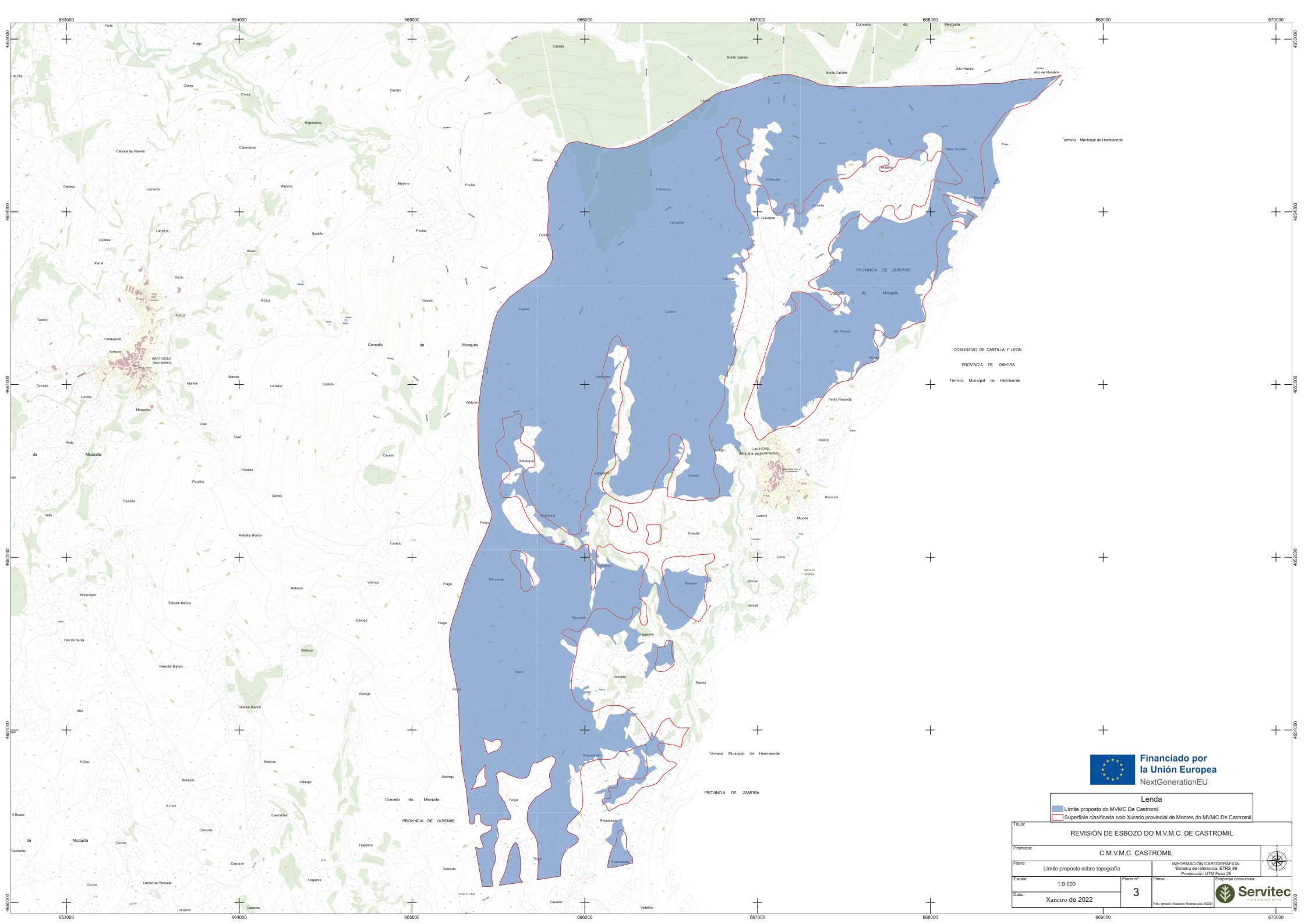

Lenda
 ■ Limite proposto do MVMC De Castromil
 ■ Superficie clasificada polo Xurado provincial de Montes do MVMC De Castromil

<p>Título: REVISIÓN DE ESBOZO DO M.V.M.C. DE CASTROMIL</p>			
<p>Promotor: C.M.V.M.C. CASTROMIL</p>			
<p>Plano: Limite proposto sobre topografía</p>		<p>INFORMACIÓN CARTOGRAFICA: Sistema de referencia: ETRS 89 Proyección: UTM Fuso 29</p>	
<p>Escala: 1:9.000</p>	<p>Plano nº: 3</p>	<p>Firma: Empresario consultora:</p>	
<p>Data: Xaneiro de 2022</p>	<p>Fila: Ignacio Vascos Alvarez (Iaf 5235)</p>	<p>© Servitec medioambiente</p>	



Iván Rodríguez Jiménez, secretario do Xurado Provincial de clasificación de montes veciñais en man común de Ourense

CERTIFICO:

Que na sesión do **17 de abril de 2023** o Xurado adoptou, entre outros, o seguinte acordo:

XII.- Solicitud de deslinde entre os MVMC "De Castromil" e "Monte de Cádavos" e entre os MVMC "De Castromil" e "Montes de Dehesa, Castelo e Zureira", no concello da Mezquita.

O informe do Servizo de Montes da Xefatura Territorial de Ourense de data 26 de decembro de 2022 fai constar que a documentación achegada corresponde, dun lado, ao deslindamento do perímetro estremeiro entre o MVMC De Castromil e mailo MVMC Montes de Dehesa, Castelo e Zureiro, pertencente á CMMVVMC de Santigoso, dende o vértice 1 (o situado máis ao S) ata o vértice 6 (o situado máis ao N), contemplándose dous puntos auxiliares (1a e 6a) ao principio e final do tramo coa finalidade de permitir o peche dos correspondentes esbozos; doutro lado, revisase a estrema entre o propio MVMC "De Castromil" e o MVMC "Monte de Cádavos", pertencente á CMMVVMC de Cádavos, dende o vértice 1 (o situado máis ao N) ata o vértice 6 (o situado máis ao S), tendo este último a consideración de punto auxiliar.

O Xurado Provincial, tendo en conta o informe favorable do Servizo de Montes, aprobou a solicitude de deslinde.

Vº. e praxe

O Presidente do Xurado

Luis Jorge Álvarez Ferro



VI. ANUNCIOS**A) ADMINISTRACIÓN AUTONÓMICA****CONSELLERÍA DO MEDIO RURAL**

ANUNCIO do 4 de outubro de 2023, do Xurado Provincial de Clasificación de Montes Veciñais en Man Común de Ourense, polo que se publica a Resolución do 3 de outubro de 2023, relativa á solicitude de deslindamento formulada polos representantes dos montes veciñais en man común de Castromil, o de Montes de Dehesa, Castelo e Zureiro, e entre o propio monte de Castromil e o de Cádavos, no concello da Mezquita.

Examinada a solicitude de deslinde formulada polos representantes do monte veciñal en man común (MVMC) de Castromil, pertencente á Comunidade de Montes Veciñais en Man Común (CMVMC) de Castromil e o MVMC Montes de Dehesa, Castelo e Zureiro, pertencente á CMVMC de Santigoso, e entre o propio MVMC de Castromil e o MVMC Monte de Cádavos, pertencente á CMVMC de Cádavos, no concello da Mezquita, resultan os seguintes

Feitos:

Primeiro. O 29.9.2022 a CMVMC de Santigoso presentou un escrito (REXEL 2022/2391564) en que solicita a aprobación dun deslindamento coa CMVMC de Castromil.

Coa solicitude achegou a seguinte documentación:

- Acta de deslindamento.
- Acta de conciliación levantada no Xulgado de Paz da Mezquita.
- Certificacións de aprobación das respectivas asembleas xerais.
- Memoria e planos.

Segundo. Ese mesmo día, a CMVMC de Castromil presentou un escrito (REXEL 2022/2391719) relativo a outro deslindamento, neste caso, coa CMVMC de Cádavos, e xuntou a seguinte documentación:

- Acta de deslindamento.



- Acta de conciliación levantada no Xulgado de Paz da Mezquita.
- Certificacións de aprobación das respectivas asembleas xerais.
- Memoria e planos.

Terceiro. O informe do Servizo de Montes da Xefatura Territorial de Ourense do 26 de decembro de 2022 fai constar que a documentación achegada corresponde, dun lado, ao deslindamento do perímetro estremeiro entre o MVMC de Castromil e mais o MVMC Montes de Dehesa, Castelo e Zureiro, pertencente á CMVMC de Santigoso, desde o vértice 1 (o situado máis ao S) ata o vértice 6 (o situado máis ao N), contemplándose dous puntos auxiliares (1a e 6a) ao principio e final do tramo coa finalidade de permitir o peche dos correspondentes esbozos; doutro lado, revisase a estrema entre o propio MVMC de Castromil e o MVMC Monte de Cádavos, pertencente á CMVMC de Cádavos, desde o vértice 1 (o situado máis ao N) ata o vértice 6 (o situado máis ao S), e este último ten a consideración de punto auxiliar.

O citado informe considera que a solicitude se axusta ao establecido no artigo 53 da Lei 7/2012, do 28 de xuño, de montes de Galicia, polo que propón ao Xurado Provincial súa aprobación.

Consideracións legais e técnicas:

Primeiro. A presente resolución dítase o abeiro do artigo 53 do Regulamento para a execución da Lei 13/1989, do 10 de outubro, de montes veciñais en man común, aprobado polo Decreto 260/1992, do 4 de setembro, e de conformidade co disposto na Lei 39/2015, do 1 de outubro, do procedemento administrativo común das administracións públicas.

Segundo. O artigo 53 da Lei 7/2012, do 28 de xuño, de montes de Galicia, recolle o procedemento que se seguirá no deslindamento entre montes veciñais en man común e establece que o Xurado Provincial de Clasificación de Montes Veciñais en Man Común, logo do exame da documentación presentada, ditara resolución que será publicada no *Diario Oficial de Galicia* e notificada ás comunidades interesadas.

De acordo cos feitos e fundamentos de dereito expostos, e tendo en conta o informe favorable do Servizo de Montes do día 26 de decembro de 2022, o Xurado Provincial de



Clasificación de Montes Veciñais en Man Común acordou por unanimidade o día 17 de abril de 2023:

Aprobar o acto de conciliación acadado polas xuntas reitoras dos MVMC de Castromil, pertencente á CMVMC de Castromil e o MVMC Montes de Dehesa, Castelo e Zureiro, pertencente á CMVMC de Santigoso, e entre o propio MVMC de Castromil e o MVMC Monte de Cádavos, pertencente á CMVMC de Cádavos, no concello da Mezquita.

Contra esta resolución, que pon fin a vía administrativa, poderase interpoñer recurso potestativo de reposición perante o Xurado Provincial de Clasificación de Montes Veciñais en Man Común de Ourense no prazo dun mes, ou ben directamente recurso contencioso-administrativo perante o Xulgado do Contencioso-Administrativo de Ourense, no prazo de dous meses contados desde o día seguinte ao desta notificación, de acordo co disposto nos artigos 123 e 124 da Lei 39/2015, do 1 de outubro, do procedemento administrativo común das administracións públicas, e nos artigos 8 e 46 da Lei 29/1998, do 13 de xullo, reguladora da xurisdición contencioso-administrativa.

Ourense, 4 de outubro de 2023

Luis Jorge Álvarez Ferro
Presidente do Xurado Provincial de Clasificación
de Montes Veciñais en Man Común de Ourense



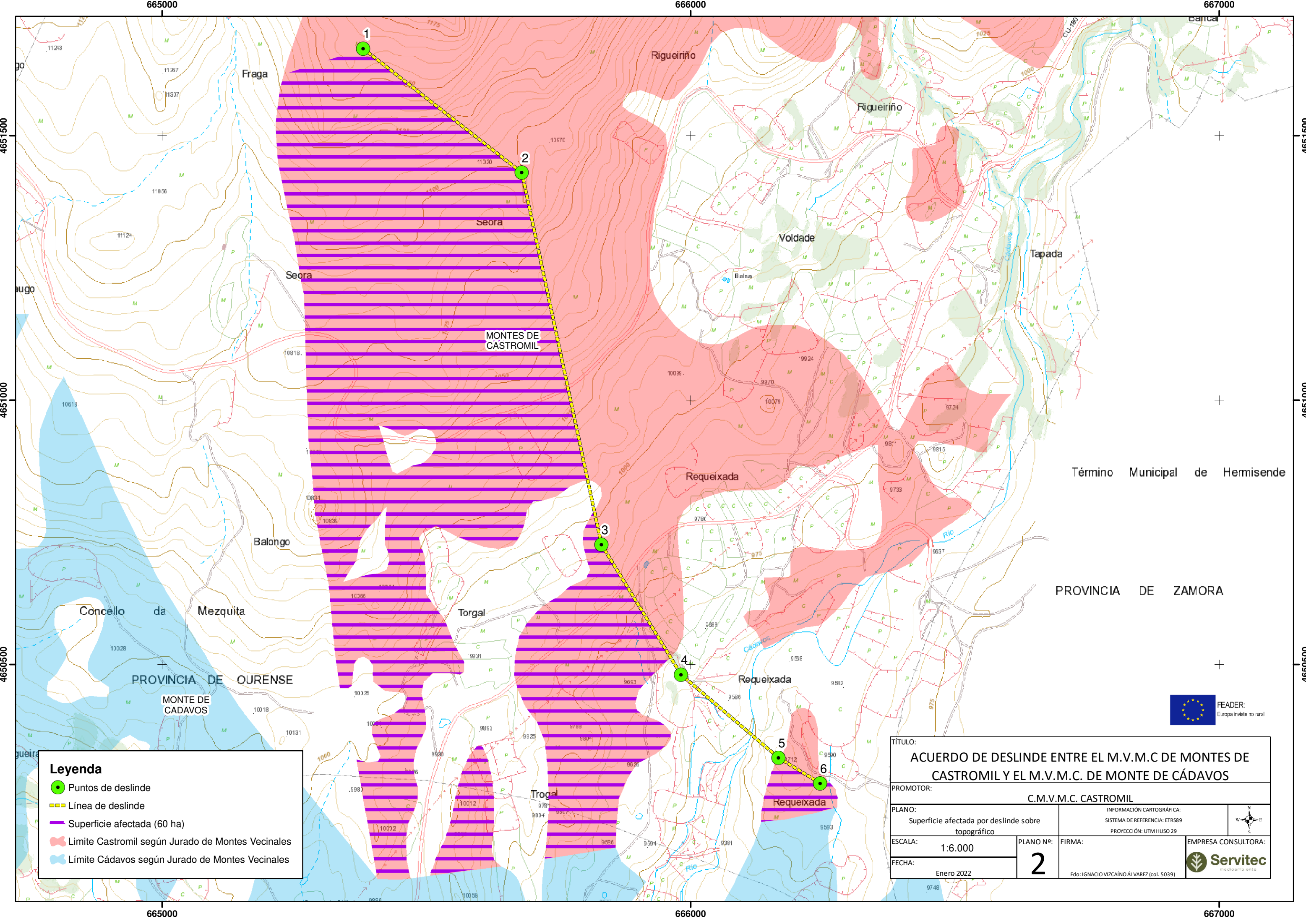

Leyenda

- Puntos de deslinde
- Línea de deslinde
- Superficie afectada (60 ha)
- Límite Castromil según Jurado de Montes Vecinales
- Límite Cádavos según Jurado de Montes Vecinales

TÍTULO:
ACUERDO DE DESLINDE ENTRE EL M.V.M.C DE MONTES DE CASTROMIL Y EL M.V.M.C. DE MONTE DE CÁDAVOS

PROMOTOR:
C.M.V.M.C. CASTROMIL

PLANO: Superficie afectada por deslinde sobre topográfico	INFORMACIÓN CARTOGRÁFICA: SISTEMA DE REFERENCIA: ETRS89 PROYECCIÓN: UTM HUSO 29	
ESCALA: 1:6.000	PLANO Nº: 2	
FECHA: Enero 2022	EMPRESA CONSULTORA: Servitec	

Fdo: IGNACIO VIZCAÍNO ÁLVAREZ (col. 5039)

Término Municipal de Hermisende

PROVINCIA DE ZAMORA

PROVINCIA DE OURENSE



665000 666000 667000

4651500 4651000 4650500

665000 666000 667000

4651500 4651000 4650500

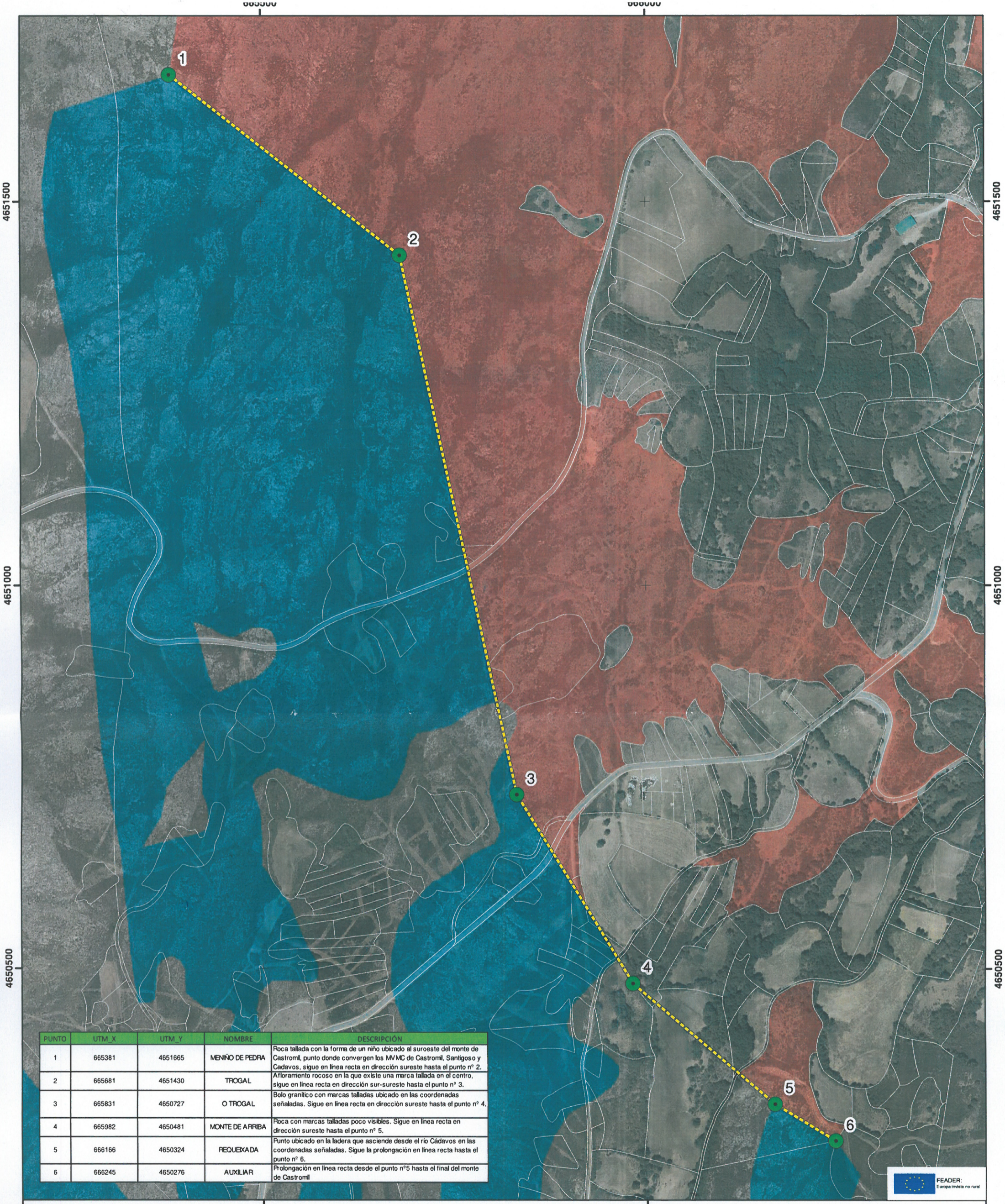

PUNTO	UTM_X	UTM_Y	NOMBRE	DESCRIPCIÓN
1	665381	4651665	MENIÑO DE PEDRA	Roca tallada con la forma de un niño ubicado al suroeste del monte de Castromil, punto donde convergen los MVMC de Castromil, Santigos y Cádavos, sigue en línea recta en dirección sureste hasta el punto nº 2.
2	665681	4651430	TROGAL	Afloramiento rocoso en la que existe una marca tallada en el centro, sigue en línea recta en dirección sur-sureste hasta el punto nº 3.
3	665831	4650727	O TROGAL	Bolo granítico con marcas talladas ubicado en las coordenadas señaladas. Sigue en línea recta en dirección sureste hasta el punto nº 4.
4	665982	4650481	MONTE DE AFRIBA	Roca con marcas talladas poco visibles. Sigue en línea recta en dirección sureste hasta el punto nº 5.
5	666166	4650324	REQUEXADA	Punto ubicado en la ladera que asciende desde el río Cádavos en las coordenadas señaladas. Sigue la prolongación en línea recta hasta el punto nº 6.
6	666245	4650276	AUXILIAR	Prolongación en línea recta desde el punto nº5 hasta el final del monte de Castromil



En representación de la CMVMC de CASTROMIL

[Signature]
Fdo. Presidente
MANUEL FERREIRA DIÉGUEZ

[Signature]
Fdo. Secretario/a
JUAN SANTIAGO GONZÁLEZ RODRÍGUEZ

En representación de la CMVMC de Cádavos

[Signature]
Fdo. Presidente
FRANCISCO ANTONIO GARCÍA FORNOS

[Signature]
Fdo. Secretario/a
MARCOS BALDÍN FERNÁNDEZ

Leyenda

- Puntos de deslinde
- Línea de deslinde
- Catastro rústica concello A Mezquita
- Proposta límite Castromil (495,72 ha)
- Proposta límite Cádavos (325,91 ha)

TÍTULO:
ACUERDO DE DESLINDE ENTRE EL M.V.M.C DE MONTES DE CASTROMIL Y EL M.V.M.C. DE MONTE DE CÁDAVOS

PROMOTOR:
C.M.V.M.C. CASTROMIL

PLANO:
Derslinde sobre ortofotografía y catastro

INFORMACIÓN CARTOGRÁFICA:
SISTEMA DE REFERENCIA: ETRS89
PROYECCIÓN: UTM HUSO 29

ESCALA: 1:4.500

PLANO Nº: **3**

FECHA: Enero 2022

FIRMA:
Fdo: IGNACIO VIZCAÍNO ÁLVAREZ (col. 5039)

EMPRESA CONSULTORA:
Servitec
mediante esto

664000

665000

666000

667000

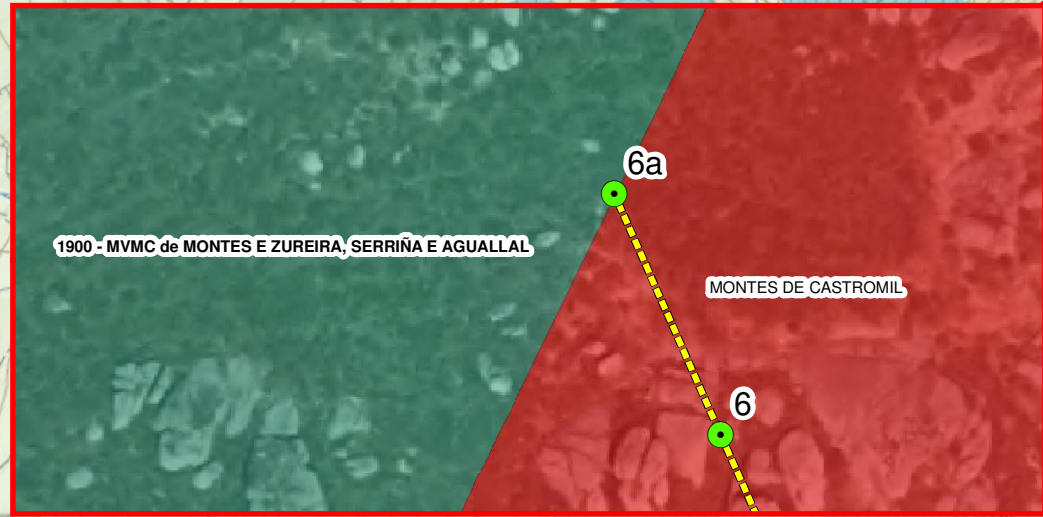

4653600

4653600

4652800

4652800

4652000

4652000

Leyenda

- Puntos de deslinde
- Línea de deslinde
- Superficie afectada (15,16 ha)
- Limite Castromil según Jurado de Montes Vecinales
- Limite Dehesa, Castelo e Zureira según Jurado de Montes Vecinales



TÍTULO: ACUERDO DE DESLINDE ENTRE EL M.V.M.C DE MONTES DE CASTROMIL Y EL M.V.M.C. DE DEHESA, CASTELO E ZUREIRA			
PROMOTOR: C.M.V.M.C. CASTROMIL			
PLANO: Superficie afectada por deslinde sobre topográfico		INFORMACIÓN CARTOGRÁFICA: SISTEMA DE REFERENCIA: ETRS89 PROYECCIÓN: UTM HUSO 29	
ESCALA: 1:10.000	PLANO Nº: 2	FIRMA:	EMPRESA CONSULTORA: Servitec mediambiente
FECHA: Enero 2022		Fdo: IGNACIO VIZCAÍNO ÁLVAREZ (col. 5039)	

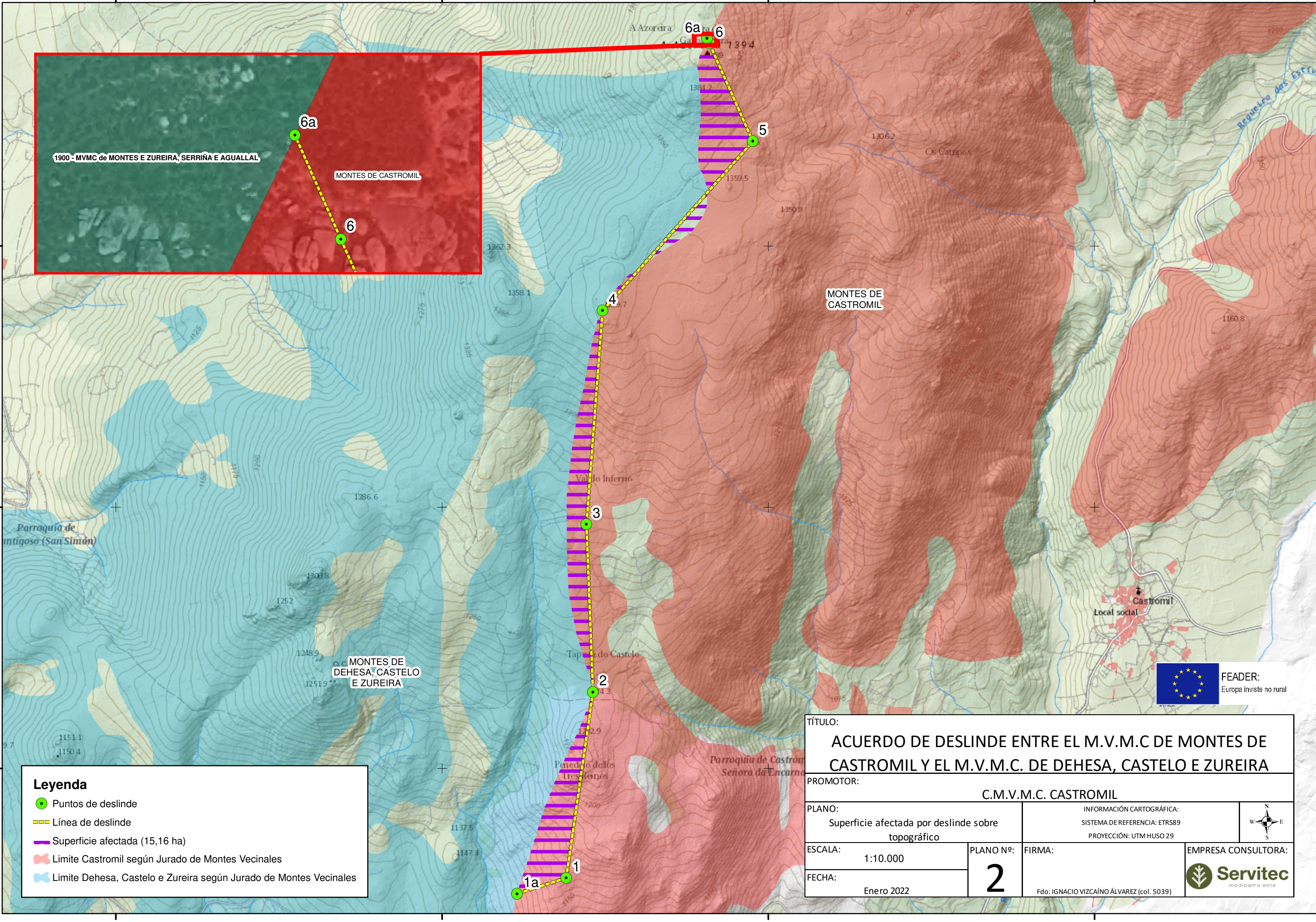

664000

665000

666000

667000

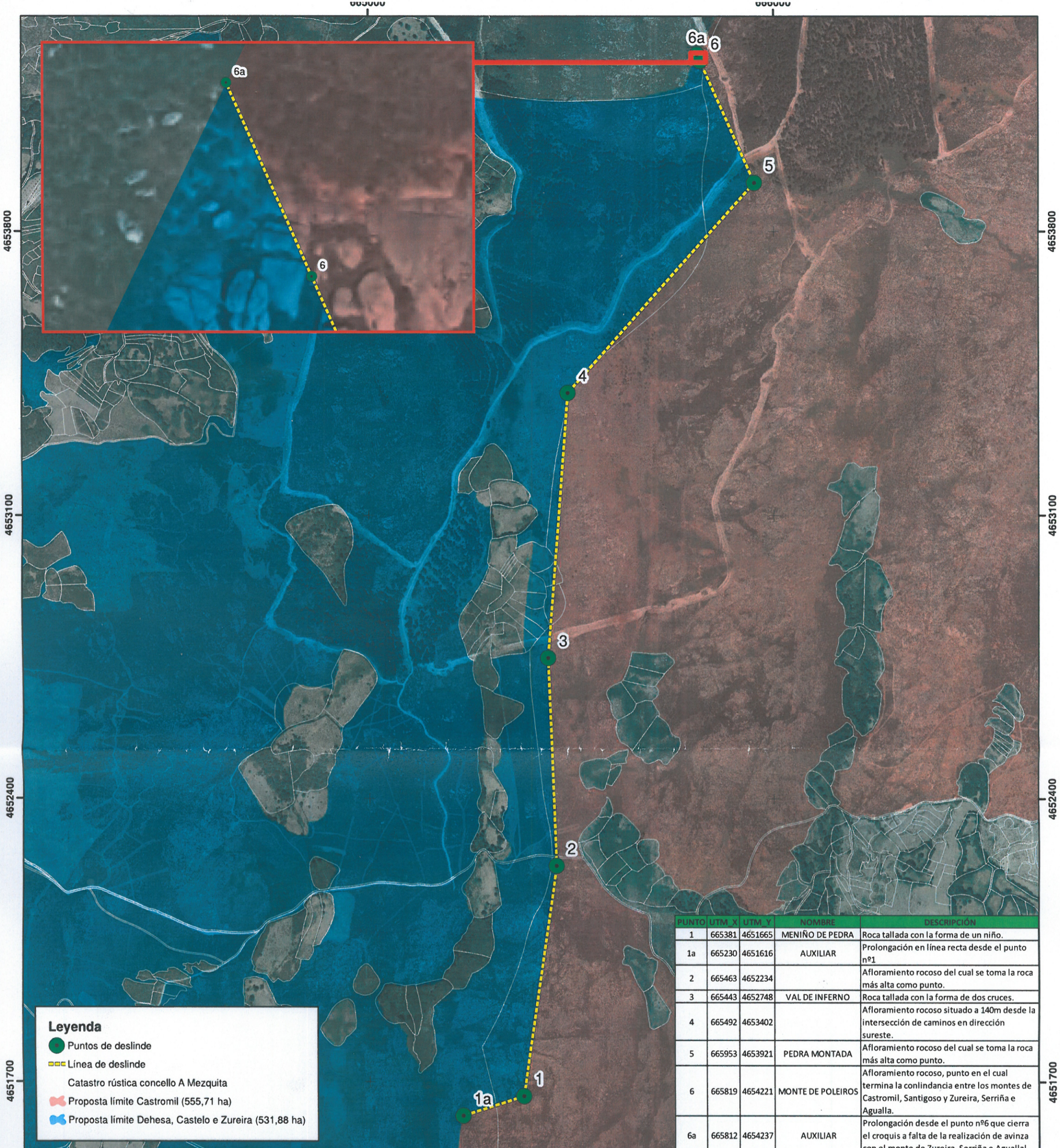

Legenda

- Puntos de deslinde
- Línea de deslinde
- Catastro rústica concello A Mezquita
- Proposta límite Castromil (555,71 ha)
- Proposta límite Dehesa, Castelo e Zureira (531,88 ha)

PUNTO	UTM_X	UTM_Y	NOMBRE	DESCRIPCIÓN
1	665381	4651665	MENIÑO DE PEDRA	Roca tallada con la forma de un niño.
1a	665230	4651616	AUXILIAR	Prolongación en línea recta desde el punto nº1
2	665463	4652234		Afloramiento rocoso del cual se toma la roca más alta como punto.
3	665443	4652748	VAL DE INFERNO	Roca tallada con la forma de dos cruces.
4	665492	4653402		Afloramiento rocoso situado a 140m desde la intersección de caminos en dirección sureste.
5	665953	4653921	PEDRA MONTADA	Afloramiento rocoso del cual se toma la roca más alta como punto.
6	665819	4654221	MONTE DE POLEIROS	Afloramiento rocoso, punto en el cual termina la conlindancia entre los montes de Castromil, Santigoso y Zureira, Serriña e Agualla.
6a	665812	4654237	AUXILIAR	Prolongación desde el punto nº6 que cierra el croquis a falta de la realización de avinza con el monte de Zureira, Serriña e Agualla

En representación de la CMVMC de Castromil

En representación de la CMVMC de Santigoso



Fdo: Manuel Ferreira Diéguez

Fdo: J. Santiago González Rodríguez

Fdo: Domingo Antonio Videira Barja

Fdo: Francisco Lorenzo Estevéz

TÍTULO:
ACUERDO DE DESLINDE ENTRE EL M.V.M.C DE MONTES DE CASTROMIL Y EL M.V.M.C. DE DEHESA, CASTELO E ZUREIRA

PROMOTOR:
C.M.V.M.C. CASTROMIL

PLANO:
Derlinda sobre ortofotografía y catastro

ESCALA: 1:9.000

FECHA: Enero 2022

INFORMACIÓN CARTOGRÁFICA:
SISTEMA DE REFERENCIA: ETRS89
PROYECCIÓN: UTM HUSO 29

FIRMA:

EMPRESA CONSULTORA:
Servitec
mediando esto

Fdo: IGNACIO VIZCAÍNO ÁLVAREZ (col. 5039)