



GOBIERNO CIVIL
DE
ORENSE

Jurado P. de Montes en Mano Común

En sesión celebrada en la fecha que se indica, se adoptó el siguiente



ACUERDO

En la Ciudad de Orense, a 30 MAR 1977

Visto, en el día de la fecha, por el Jurado Provincial de Montes en Mano Común, con asistencia de los señores que constan en acta, el presente expediente de clasificación de los montes denominados: "Franqueira de Barrubio".

tramitado a instancia de la Administración Forestal, como perteneciente en régimen de comunidad germánica a los vecinos de Barrubio del municipio de Montedon-
trabo.

RESULTANDO: Que por los Servicios de Investigación Forestal se confeccionó la carpeta-ficha de los montes objeto de este expediente, conteniendo el croquis "mosaico" de fotografías aéreas, la situación jurídico-administrativa, con un estudio histórico de la evolución de la propiedad colectiva vecinal, estado de los montes en relación al Catálogo, Inventario y Registro de la Propiedad y la posición de la Administración Municipal, situación de hecho, para llegar a la conclusión de que tales montes son claramente definibles como montes vecinales en mano común, porque la posesión vecinal es pacífica y no interrumpida, desde tiempo inmemorial, en concepto de dueños, porque tienen una procedencia foral, porque la propiedad ha permanecido indivisa y los aprovechamientos vienen siendo mancomunados, ligados a la condición de vecinos de sus beneficiarios, sin fijación de cuotas específicas; porque el Ayuntamiento presta aquiescencia a la posible calificación de vecinales en mano común.

RESULTANDO: Que en sesión del Jurado Provincial, de fecha 11 de junio de 1975 - - - - - se acordó iniciar expediente para la clasificación de los montes de referencia, designando como instructor a Don Juan Luis Castro-Somoza, Abogado del Estado-Jefe, quien aceptó el cargo y procedió a su tramitación, librándose mandamiento para la anotación preventiva en el Registro de la Propiedad del Partido; también se acordó oír a todas las personas, organismos y corporaciones interesados, librándose comunicaciones a tal fin, dirigidas al Sr. Alcalde del Término municipal; Presidente de la Junta de Comunidad o Alcalde Pedáneo, Presidente de la Hermandad Sindical de Labradores y Ganaderos, Diputación Provincial y Sr. Ingeniero-Jefe del I. C. O. N. A., publicándose edictos en el Boletín Oficial de la Provincia y en el Tablón de Anuncios del Ayuntamiento.

RESULTANDO: que evacuados todos los trámites anteriormente referidos, no se formuló oposición a la propuesta de clasificación de la carpeta-ficha de investigación, si bien la entidad investigadora, en informe de 5 de enero de 1977, rectificó parcialmente la propuesta de la referida carpeta-ficha.

RESULTANDO: Que en la tramitación del presente expediente se han cumplido las formalidades legales, especialmente cuanto dispone la Ley de Montes en Mano Común, de 27 de julio de 1968, y el Reglamento para su aplicación, de 26 de febrero de 1970, así como lo establecido en la Ley de Procedimiento Administrativo, de 17 de julio de 1958.

VISTOS, los preceptos citados y demás disposiciones de general aplicación.

CONSIDERANDO: Que el Jurado Provincial de Montes en Mano Común tiene jurisdicción y competencia para conocer del presente expediente de clasificación de los montes que tengan tal carácter, a tenor de lo dispuesto en el art.º 10 de la Ley citada y el art.º 10 de su reglamento.

CONSIDERANDO: Que la Administración Forestal es parte legítima para solicitar la iniciación del presente expediente de clasificación de los montes como vecinales en régimen de comunidad germánica o mano común, como así lo reconoce el art.º 11 de la citada Ley de Montes en Mano Común.

CONSIDERANDO: Que el tipo de comunidad germánica que instituye la Ley de Montes en Mano Común, inspirada en el reconocimiento que de esta comunidad ha hecho el Tribunal Supremo, entre otras, en las Sentencias de 22 de diciembre de 1926, 28 de diciembre de 1957, 30 de septiembre de 1958 y muy especialmente en la de 2 de febrero de 1965, tiene como características esenciales las siguientes: 1.ª) .- Los condóminos están unidos por vínculos personales de vecindad, agrupados en parroquias, aldeas, lugares, caseríos o barrios; no constituidos formalmente en Entidades Municipales. 2.ª) .- Que, por tanto, el número de titulares es variable e indeterminado. 3.ª) .- Que el patrimonio colectivo sea utilizado y aprovechado por la cualidad de miembro de la agrupación vecinal, faltando la idea de cuota en el sentido jurídico romano. 4.ª) .- Que el patrimonio y la participación es inalienable e intransferible y se pierde al perder la cualidad de vecino. 5.ª) .- La comunidad es indisoluble, los comuneros no pueden pedir ni ejercitar la "actio communi dividundo".

CONSIDERANDO: Que de las actuaciones llevadas a cabo en el expediente se evidencia la conformidad de las partes interesadas en el mismo: Comunidad Vecinal y Ayuntamiento, en orden a que el monte en cuestión ha venido aprovechándose consuetudinariamente y desde tiempo inmemorial por los vecinos de la comunidad referida, en régimen de comunidad germánica y en su calidad de tales vecinos, sin asignación de cuotas individuales de propiedad; caracteres que con toda precisión tipifican un régimen de cotitularidad en mano común, tal como es definida por el art.º 2º. del Reglamento de Montes Vecinales en Mano común de 26 de febrero de 1970.

EL JURADO PROVINCIAL DE MONTES EN MANO COMUN, a la vista de los antecedentes y fundamentos de derecho expuestos, ACUERDA:

CALSIFICAR el monte denominado "FRANQUEIRA DE MARRUBIO Y SERRO" de 197 Has de superficie, aproximadamente, que linda = al Norte, Monte "Franqueira" de Abeledos y de La Medorra y = Veiga; Este, fincas particulares de la parroquia; Sur, Franqueira de San Fitorio, y Este, Franqueira de Nogueira y de Ferrón, como monte Vecinal en mano común, perteneciente en régimen de cotitularidad germánica a los vecinos de Marrubio del Municipio de Montederramo, a todos los efectos de la Ley de = 27 de Julio de 1.968 y su Reglamento de 26 de Febrero de 1970.

Notifíquese esta resolución al Sr. Alcalde, Presidente o Representante de la Comunidad y Sr. Ingeniero-Jefe del I. C. O. N. A., a los que se les hará saber que contra esta resolución pueden interponer el recurso contencioso-administrativo, ante la Sala correspondiente de la Audiencia Territorial de La Coruña, en el plazo de DOS MESES, previo el de reposición ante este Jurado Provincial, en el plazo de UN MES, a partir del día siguiente a su notificación.



[Handwritten signatures and scribbles]

Sr.

Prov. *	Munic. *	Comunidad Prop. *	N.º monte
OR	50	5. R	1

CLAVE DEL MONTE

3.- ESTADO FISICO

Ref. Índice

3.1 SITUACION. ALTITUD. ACCESOS.

Estos montes de la parroquia de MARRUBIO estan formados por dos parcelas independientes, separadas entre sí por las fincas particulares y pueblos del centro de la parroquia.

La parcela más importante es la de "FRANQUEIRA" situada en el límite O. de la parroquia, lindando con los montes del mismo nombre de las parroquias de Nogueira, Abeledos y Medorra; consiste en las laderas que bajan hacia el E. desde la loma de Cabezo do Acebedo, y loma del E. del Poza da Franqueira; el terreno es poco accidentado, con con pendientes muy suaves y altitudes comprendidas entre los 900 y 951 m.

La parcela llamada "SERRO" esta situada en el límite con la parroquia de Sas do Monte, la E. de los pueblos y fincas citadas, formada por las laderas que bajan hacia el O. desde la Loma de Serro; las pendientes son relativamente suaves y las altitudes oscilan entre los 1.000 1.125 m.

Prov.*	Munic.*	Comunidad Prop.*	N.º monte
OR	50	5.R	1

Ref.º Índice

CLAVE DEL MONTE

3.1

Los únicos accesos directos a estos montes son los caminos de carro desde los pueblos del centro de la parroquia, donde enlazan con la carretera local de Montederramo a Castro Caldelas.

3.2 SUPERFICIE

En conjunto, 235 Has., obtenidas mediante planimetrado sobre 1/25.000

3.3 LINDEROS

Los del término vecinal son:

N.- Términos y montes de la parroquia de Sas do Monte y del pueblo de La Medorra.

E.- Monte Serro y términos de Cimadevila, Correiaza y Sampayo del Carballal.

S.- Términos de la parroquia de San Cosme de Montederramo.

O.- Montes "Franqueira" de Ferrón y Nogueira y de la parroquia de Abeledos.

3.4 DESCRIPCION DEL PERIMETRO.

El perímetro del término de los pueblos de la parroquia de Marrubio propietarios de estos montes, comprendiendo estos, las fincas particulares y

Prov.*	Munic.*	Comunidad Prop.*	N.º monte
OR	50	5.R	1

Ref. Índice

CLAVE DEL MONTE

3.4

los mismos pueblos, puede describirse empezando por el extremo E. en Lameiras, donde concurren con el monte Serro los de la parroquia de Sas do Monte y el Serro de Cimadevila, correíza y Sam payo del Carballal; dividiendo con este último baja hacia el S.O. por la cumbre de la loma de Serro hasta las fincas particulares, , cruzando el término por entre estas dividiendo por el S. con la parroquia de San Cosme de Montederramo. Por el O. el monte Franqueira divide en dirección S. N. con los montes del mismo nombre, primero con el de Ferron y Nogueira bajando por la loma de Cabeza do Acebedo y pozo da Lagoa hasta el camino de Ferrón a Marrubio, donde ya entra el de la parroquia de Abeledos con el que baja por el Arroyo de Pozo da Franqueirahasta las fincas particulares de Abeledos. Desde aquí empieza a dividir por el N. con el monte Franqueira de La Medorra y Veiga, con el que sube en dirección S.E. por la Loma de Uzal, y después cruza en la misma dirección por entre fincas particulares dividiendo con términos de la parroquia de Sas do Monte, con la que sube por último divididiendo con el monte Balisco según una loma hasta Lameiras, donde se comenzó.

Prov.*	Munic.*	Comunidad Prop.*	N.* monte
OR	50	5-R	1

Ref.* Índice	CLAVE DEL MONTE
3.5	<p>OBSERVACION SOBRE LINITE CON FINCAS PARTICULARES</p> <p>El límite de este monte con fincas particulares no puede ser muy preciso si se tiene en cuenta que éstas han invadido terrenos de monte que han sido parceladas. Se ha llegado con los límites de éste hasta donde existe seguridad o duda razonable de que pueda pertenecer al monte de referencia.</p> <p>En caso de que este monte llegara a ser oalificado como vecinal en mano común, tal vez fuera necesario un deslinde parcial en tal colindancia con particulares, siguiendo los criterios tenidos en cuenta en tal calificación.</p>

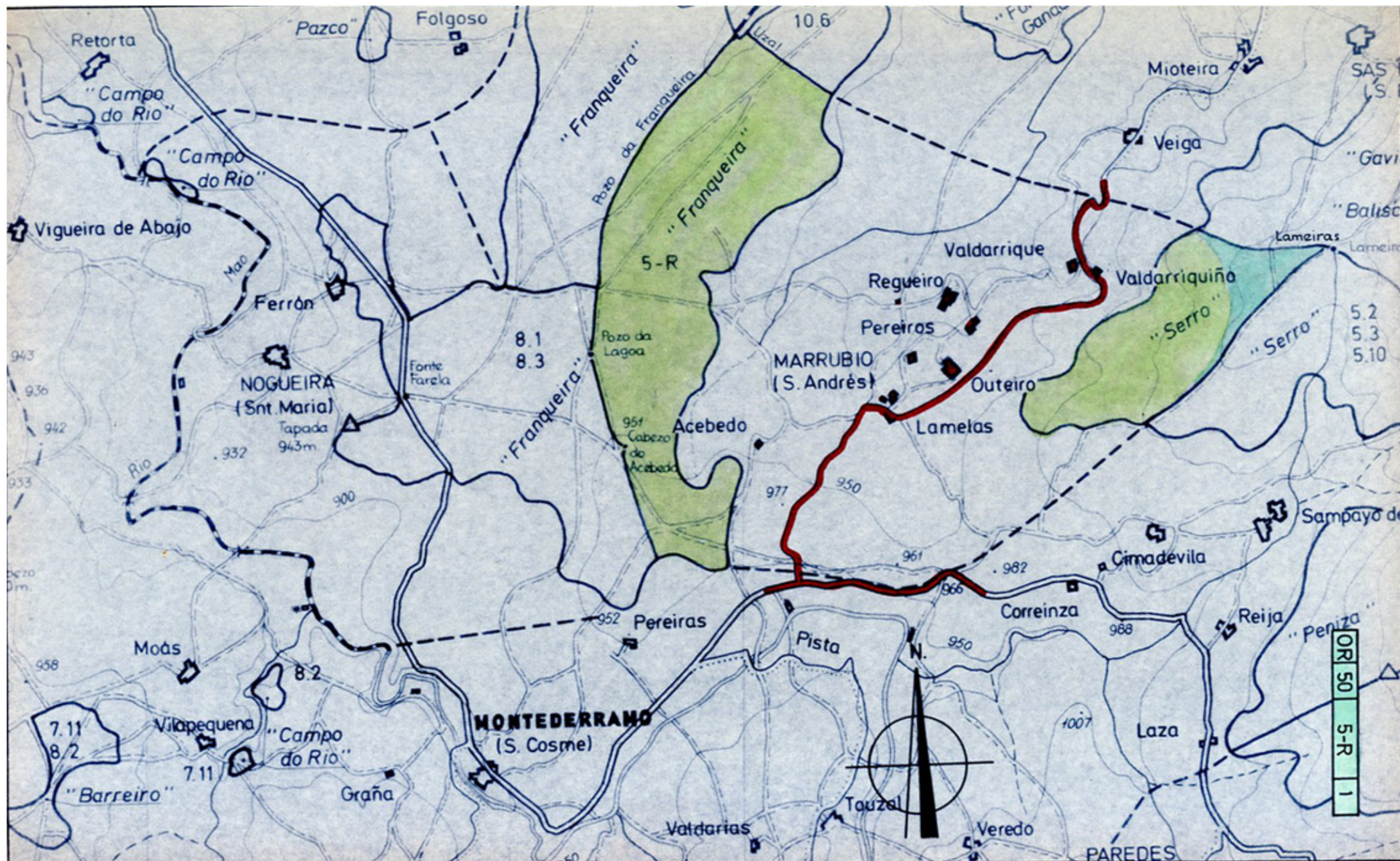

CA 12

11-11

**JUZGADO DE 1ª INSTANCIA N° 1
A POBRA DE TRIVES**

AVDA. AMERICA N° 11

55950

N.I.G.: 32063 1 0100137 /2005

Procedimiento: PROCEDIMIENTO ORDINARIO 33 /2005

Sobre

De D/ña. CARMEN GOMEZ GOMEZ, LUIS MARTÍNEZ GONZÁLEZ

Procurador/a Sr/a. EMILIA ENRIQUEZ DOMINGUEZ, EMILIA ENRIQUEZ DOMINGUEZ

Contra D/ña. COMUNIDAD DE MONTES VECINALES EN MANO COMUN DE FRANQUEIRA DE MARRUBIO E SERRO

Procurador/a Sr/a. EMILIA ENRIQUEZ DOMINGUEZ

DEPARTAMENTO DA XURTA DE GALIÇA	
CONSELLERÍA DE MEDIO AMBIENTE	
Delegación Provincial de Ourense	
Data 12 ABR. 2005	
N.º ENTRADA	DE BANDA
8356	

A los fines de la Ley 13/1998, adjunto remito copia de sentencia dictada por este Juzgado en los autos de procedimiento ordinario seguidos ante este Juzgado bajo el N° 33 de 2005.

Interesolwe acuse recibo.

A Pobra de Trives a treinta y uno de marzo de dos mil cinco.

EL JUEZ DE 1ª INSTANCIA

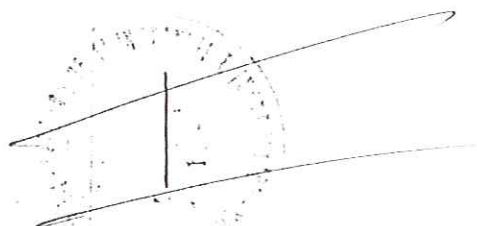

CONSELLERIA DE MEDIO AMBIENTE
DELEGACION PROVINCIAL DE OURENSE
O U R E N S e

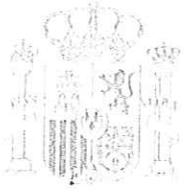

ADMINISTRACIÓN
DE JUSTICIA



ADMINISTRACIÓN
DE JUSTICIA

JUZGADO DE PRIMERA INSTANCIA
PUEBLA DE TRIVES
JUICIO ORDINARIO 33/2005

S E N T E N C I A

A Pobra de Trives, a treinta y uno de marzo del año dos mil cinco.

Vistos por mi, Teodoro Molino Tejedor, Juez del Juzgado Único de Trives y su partido, los precedentes autos de juicio ordinario, seguidos con el número 33/2005; a instancia de Doña Carmen Gómez Gómez y Don Luis Martínez González representados por la Procuradora Doña Emilia Enríquez Domínguez y asistidos por el Letrado Don Ramón González Vinagre contra la Comunidad de Montes Vecinales en Mano Común de Franqueira de Marrubio e Serro representada por la Procuradora Doña Ana Belén Vega González.

A N T E C E D E N T E S D E H E C H O

PRIMERO. A este Juzgado correspondió conocer de la demanda de juicio ordinario presentada por la parte actora que basó en los hechos y fundamentos que expuso en su escrito de demanda.

SEGUNDO.- Admitida a trámite la demanda se citó a las partes, allanándose la demandada a la pretensión actora antes de la contestación a la demanda, quedando los autos vistos para sentencia.

F U N D A M E N T O S D E D E R E C H O

PRIMERO.- El allanamiento implica conformidad con la acción ejercitada, que da lugar a la finalización del proceso mediante el reconocimiento de la pretensión ejercitada por el actor, por lo que debe dictarse sentencia acogiendo expresamente los pedimentos formulados en la demanda.

Conforme el Art. 21 de la Ley de Enjuiciamiento Civil, al no existir lesión del interés u orden público o perjuicio de tercero, ni hacerse en fraude de ley, procede dictar sentencia condenatoria acogiendo lo solicitado por el actor conforme se dispone en la parte dispositiva de la presente sentencia.

SEGUNDO.- De conformidad con lo dispuesto en el artículo 395 de la Ley de Enjuiciamiento Civil no procede condenar en costas a la parte demandada.



ADMINISTRACIÓN
DE JUSTICIA



ADMINISTRACIÓN
DE JUSTICIA

F A L L O

Se estima totalmente la demanda presentada por Doña Carmen Gómez Gómez y Don Luis Martínez González contra la Comunidad de Montes Vecinales en Mano Común de Franqueira de Marrubio e Serro y se declara:

1.- Doña Carmen Gómez Gómez y la Comunidad Hereditaria de Don Edilo Crespo Suárez formada por Doña Carmen Gómez Gómez y sus hijas Doña María del Carmen, Doña Nieves y Doña Sara Crespo Gómez, son legítimas propietarias, en sus respectivas cuotas de participación de la finca rústica conocida como "Torta", sita en el lugar de Sampaio, término municipal de Montederramo, la cual se describe a continuación: finca rústica, dedicada a monte, con una extensión superficial de 1800 metros cuadrados aproximadamente, lindante al Norte, Herederos de Gelasio Rodríguez; Sur, José Amdión Álvarez; Este, CMVMC de Marrubio; y Oeste Herederos de Germán Veiga.

2.- El matrimonio formado por Don Luis Martínez González y Doña Mercedes Mojón Álvarez son legítimos propietarios en régimen de gananciales de la finca rústica conocida como "Torta" sita en el lugar de Sampaio, término municipal de Montederramo, la cual se describe a continuación: finca rústica, dedicada a monte, con una extensión superficial de 4.005 metros cuadrados aproximadamente, lindante al Norte, Serafín Veiga; Sur, Muro; Este, camino; y Oeste, Dimas Gómez.

3.- Son nulos e ineficaces cuantos actos, contratos e inscripciones registrales hayan sido efectuadas por la comunidad demandada sobre las fincas objeto del presente litigio en cuanto contradigan o se opongan a los pronunciamientos anteriores.

4.- Se condena a la Comunidad de Montes Vecinales en Mano Común de Franqueira de Marrubio e Serro clasificada a favor de los vecinos de Marrubio, a estar y pasar por dicha declaración.

Todo ello sin pronunciamiento respecto a las costas.

Notifíquese a las partes haciéndoles saber que contra la presente sentencia cabe recurso de apelación en el plazo de cinco días que se presentara ante este mismo juzgado.

Así por esta mi sentencia, de la que se extenderá certificación en los presentes autos, lo pronuncio, mando y firmo.



José Antonio García Rodríguez, secretario do Xurado Provincial de clasificación de montes veciñais en man común de Ourense

CERTIFICO:

Que na sesión do **10 de outubro de 2012** o Xurado adoptou, entre outros, o seguinte acordo:

VII.- Sobre a conciliación entre as comunidades do MVMC de “Franqueira” e a do MVMC de “Franqueira de Marrubio e Serro”, ambalas dúas no concello de Montederramo, asisten a sesión os Sres. Julio Gómez Alvarez e José Fernández Álvarez pola comunidade de “Franqueira” e Sonia Fernández Díaz e Segundo Enriquez Vázquez pola comunidade de “Franqueira de Marrubio e Serro”; examinados o informe favorable do Servizo de Montes, que fai constar que a estrema conciliada resulta ser unha mellora da existente nos expedientes de clasificación e que a conciliación non implica modificacións de superficies nin lindeiros dos montes, o Xurado manifesta a súa aceptación do acordo acadado previamente pola respectivas comunidades, ordenando a súa publicación no Diario Oficial de Galicia aos efectos do disposto na Disposición transitoria décimo cuarta da Lei 7/2012 de montes de Galicia.

E para que conste, aos efectos oportunos, expido o presente en Ourense a vinte e dous de xaneiro de dous mil trece.

Vº e Prace
O Xefe Territorial

Ricardo Ignacio Cuevillas Rojo



VI. ANUNCIOS**A) ADMINISTRACIÓN AUTONÓMICA****CONSELLERÍA DEL MEDIO RURAL Y DEL MAR**

RESOLUCIÓN de 24 de octubre de 2012, del Jurado Provincial de Clasificación de Montes Vecinales en Mano Común de Ourense, por la que se acepta la avenencia celebrada entre las comunidades de montes vecinales en mano común de Franqueira y Franqueira de Marrubio y Serro, en el municipio de Montederramo (Ourense).

El Jurado Provincial de Clasificación de Montes Vecinales en Mano Común de Ourense, en sesión celebrada el día 10 de octubre de 2012, en relación con la avenencia alcanzada entre las comunidades de montes vecinales en mano común de Franqueira (perteneciente a Medorra y A Veiga) y Franqueira de Marrubio y Serro (perteneciente a la parroquia de Marrubio), en el ayuntamiento de Montederramo (Ourense), examinada la documentación presentada y con el informe favorable del Servicio de Montes, resolvió aceptar el acuerdo alcanzado previamente por las respectivas comunidades, ordenando su publicación en el *Diario Oficial de Galicia*, a los efectos de lo dispuesto en la disposición transitoria decimo-cuarta de la Ley 7/2012, de 28 de junio, de montes de Galicia.

Contra esta resolución, que no pone fin la vía administrativa, podrá interponerse recurso potestativo de reposición ante el Jurado Provincial de Clasificación de Montes Vecinales en Mano Común de Ourense en el plazo de un mes, o bien, directamente, recurso contencioso-administrativo ante el Juzgado de lo Contencioso-Administrativo de Ourense, en el plazo de dos meses contados desde el día siguiente al de esta resolución, según el dispuesto en la Ley 30/1992, de 26 de noviembre, de régimen jurídico de las administraciones públicas y del procedimiento administrativo común, así como, en la Ley 29/1998, de 13 de julio, reguladora de la jurisdicción contencioso-administrativa.

Ourense, 24 de octubre de 2012

Ricardo Ignacio Vecillas Rojo
Presidente del Jurado de Clasificación de Montes Vecinales
en Mano Común de Ourense

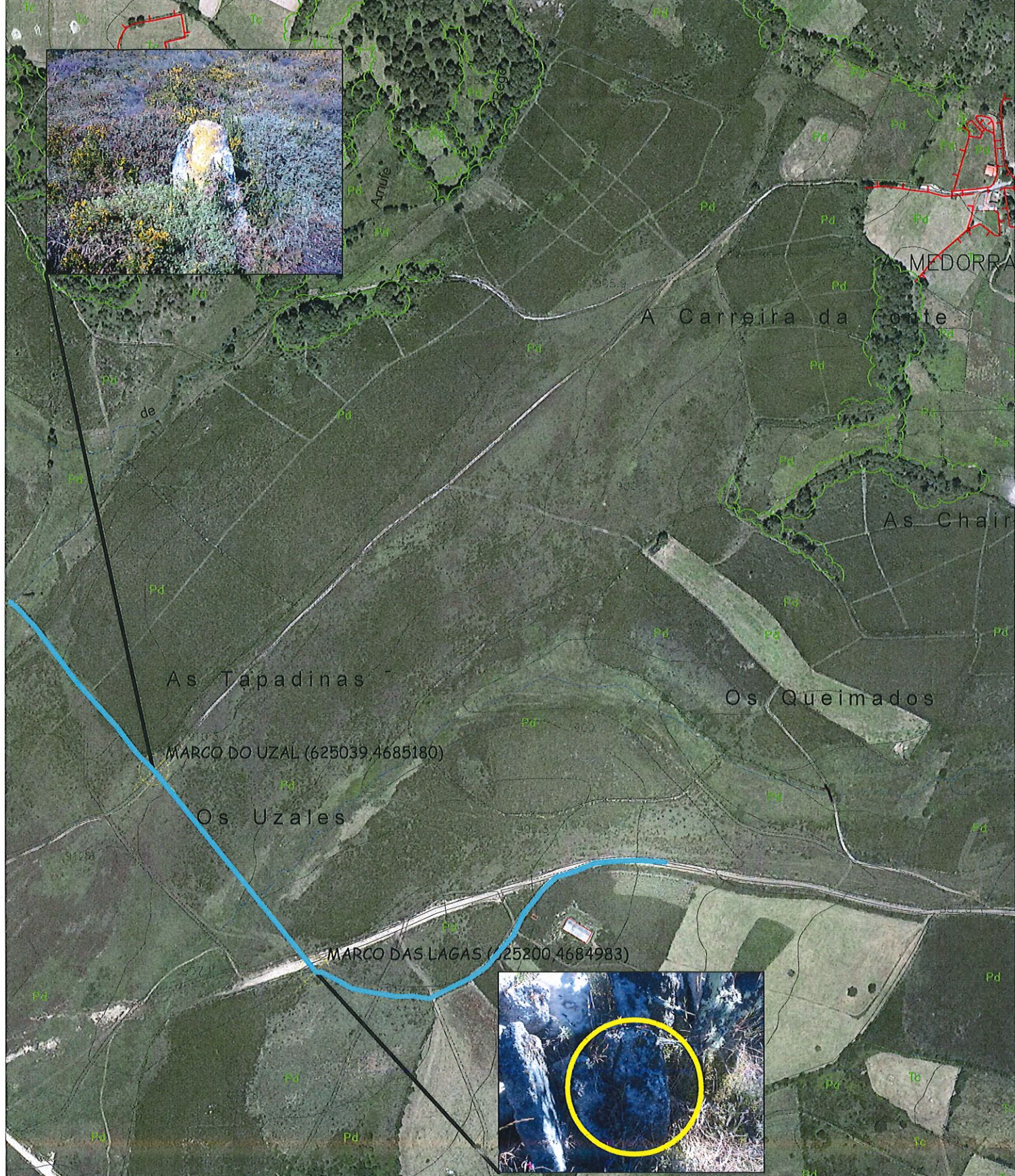

O presidente da C.M.V.M.C. de A Medorra e A Veiga. Asdo: José Fernández Álvarez.

O presidente da C.M.V.M.C. da parroquia de Marrubio (Sto André). Asdo: Segundo Enríquez Vázquez.

LÍMITE CONCILIADO ENTRE O M.V.M.C. DE A MEDORRA E A VEIGA E O DA PARROQUIA DE MARRUBIO (STO ANDRÉ)

OS ÉRBEDOS S.C.G. F-32.224.982	PROYECTO DE: Localización dos límites entre os M.V.M.C. "Franqueira" e "Franqueira de Marrubio", pertencente aos veciños de A Medorra e A Veiga; e Marrubio (Montederramo) Ourense.	FECHA: AGOSTO 2011
	FIRMA:	ESCALA: 1 : 5.000
TITULO DEL PLANO: Plano de delimitación		PLANO Nº: 1



Iván Rodríguez Jiménez, secretario do Xurado Provincial de clasificación de montes veciñais en man común de Ourense

CERTIFICO:

Que na sesión do **23 de outubro de 2023** o Xurado adoptou, entre outros, o seguinte acordo:

XXIX.- Solicitud de deslinde entre o MVMC "Franqueira de Abeledos", pertencente aos veciños dos Abeledos, co MVMC "Franqueira de Marrubio e Serro", pertencente aos veciños da parroquia de Marrubio, no concello de Montederramo.

O informe do Servizo de Montes da Xefatura Territorial de Ourense de data 21 de marzo de 2023 fai constar que a documentación achegada corresponde deslindamento do perímetro estremeiro entre o MVMC Franqueira de Abeledos pertencente á CMMVVMC dos Abeledos, e o MVMC Franqueira de Marrubio e Serro pertencente á CMMVVMC da Parroquia de Marrubio, dende o vértice 1a (o situado máis ao O) ata o vértice 5 (o situado máis ao E).

Logo de analizar os puntos e a súa localización, obsérvase que o vértice 1a, tal e como se recoñece nas propias actas e máis na memoria da avinza, constitúe un punto auxiliar que non deslinda propiamente senón que marca o comezo do MVMC Franqueira de Abeledos.

O citado informe considera que a solicitude se axusta ao establecido no artigo 53 da Lei 7/2012, de 28 de xuño, de montes de Galicia, polo que propón ao Xurado Provincial a súa aprobación entre os vértices 1 e 5 indicados na acta de conciliación.

O Xurado Provincial, de acordo co informe favorable do servizo de Montes, acordou a aprobación do deslinde.

Vº. e praxe

O Presidente do Xurado

Luis Jorge Álvarez Ferro



VI. ANUNCIOS**A) ADMINISTRACIÓN AUTONÓMICA****CONSELLERÍA DO MEDIO RURAL**

ANUNCIO do 22 de novembro de 2023, do Xurado Provincial de Clasificación de Montes Veciñais en Man Común de Ourense, polo que se publica a Resolución do 21 de novembro de 2023, relativa á solicitude de deslindamento formulada polos representantes dos montes veciñais en man común Franqueira de Abeledos e Franqueira de Marrubio e Serro, no concello de Montederramo.

Examinada a solicitude de deslindamento formulada polos representantes do monte veciñal en man común (MVMC) Franqueira de Abeledos, pertencente á Comunidade de Montes Veciñais en Man Común (CMVMC) de Abeledos, e mais o MVMC Franqueira de Marrubio e Serro, pertencente á CMVMC da parroquia de Marrubio, no concello de Montederramo, resultan os seguintes

Feitos:

Primeiro. O 29.9.2022, a CMVMC de Abeledos presentou un escrito (Rexel 2022/2399992), no cal solicitan a aprobación dun deslindamento coa CMVMC de Marrubio.

Coa solicitude achegou a seguinte documentación:

- Acta de deslindamento.
- Certificacións de aprobación das respectivas asembleas xerais.
- Memoria e planos.
- Acta de conciliación levantada no Xulgado de Paz de Avión.

Segundo. O informe do Servizo de Montes da Xefatura Territorial de Ourense do 21 de marzo de 2023 fai constar que a documentación achegada corresponde ao deslindamento do perímetro estremeiro entre o MVMC Franqueira de Abeledos, pertencente á CMVMC de Abeledos, e o MVMC Franqueira de Marrubio e Serro, pertencente á CMVMC da parroquia de Marrubio, desde o vértice 1a (o situado máis ao O) ata o vértice 5 (o situado máis ao L).



Logo de analizar os puntos e a súa localización, obsérvase que o vértice 1a, tal e como se recoñece nas propias actas e máis na memoria da avinza, constitúe un punto auxiliar que non deslinda propiamente senón que marca o comezo do MVMC Franqueira de Abeledos.

O citado informe considera que a solicitude se axusta ao establecido no artigo 53 da Lei 7/2012, do 28 de xuño, de montes de Galicia, polo que propón ao Xurado Provincial a súa aprobación entre os vértices 1 e 5 indicados na acta de conciliación.

Consideracións legais e técnicas:

Primeira. A presente resolución dítase o abeiro do artigo 53 do Regulamento para a execución da Lei 13/1989, do 10 de outubro, de montes veciñais en man común, aprobado polo Decreto 260/1992, do 4 de setembro, e de conformidade co disposto na Lei 39/2015, do 1 de outubro, do procedemento administrativo común das administracións públicas.

Segunda. O artigo 53 da Lei 7/2012, do 28 de xuño, de montes de Galicia, recolle o procedemento que se debe seguir no deslindamento entre montes veciñais en man común e establece que o xurado provincial de montes veciñais en man común, logo do exame da documentación presentada, ditará resolución que será publicada no *Diario Oficial de Galicia* e notificada ás comunidades interesadas.

De acordo cos feitos e fundamentos de dereito expostos, e tendo en conta o informe favorable do Servizo de Montes do día 21 de marzo de 2023, o Xurado Provincial de Clasificación de Montes Veciñais en Man Común acordou por unanimidade o día 23 de outubro de 2023:

Aprobar o acto de conciliación acadado polas xuntas reitoras dos MVMC Franqueira de Abeledos, pertencente á CMVMC de Abeledos, e o MVMC Franqueira de Marrubio e Serro, pertencente á CMVMC da parroquia de Marrubio, no concello de Montederramo.

Contra esta resolución, que pon fin á vía administrativa, poderase interpoñer recurso potestativo de reposición perante o Xurado Provincial de Clasificación de Montes Veciñais en Man Común de Ourense, no prazo dun mes, ou ben directamente recurso contencioso-administrativo perante o Xulgado do Contencioso-Administrativo de Ourense, no prazo de dous meses, contados desde o día seguinte ao desta notificación, de acordo co disposto



nos artigos 123 e 124 da Lei 39/2015, do 1 de outubro, do procedemento administrativo común das administracións públicas, e nos artigos 8 e 46 da Lei 29/1998, do 13 de xullo, reguladora da xurisdición contencioso-administrativa.

Ourense, 22 de novembro de 2023

Luis Jorge Álvarez Ferro
Presidente do Xurado Provincial de Clasificación
de Montes Veciñais en Man Común de Ourense



Punto	UTM X	UTM Y	Descripción
1a	623696	4684604	Punto auxiliar donde comienza el MVMC Franqueira de Abeledo. Ubicado en las coordenadas expuestas siguiendo el margen del camino en dirección sureste hasta punto 1
1	623710	4684573	Comienza la colindancia entre los MVMC Franqueira de Abeledo y el MVMC Franqueira de Marrubio e Serro. Localizado en el margen del camino en las coordenadas expuestas, siguiendo el margen del camino y dirección sur-sureste llegamos al punto 2
2	623733	4684478	Situado en el margen del camino, en línea recta y dirección sureste, siguiendo el cierre actual que separa el MVMC Franqueira de Abeledo y el MVMC Franqueira de Marrubio e Serro, llegamos al punto 3
3	623947	4684429	Ubicado en las coordenadas expuestas, en línea recta y dirección este-noreste, siguiendo el cierre actual que separa el MVMC Franqueira de Abeledo y el MVMC Franqueira de Marrubio e Serro, llegamos al punto 4
4	624294	4684571	Ubicado en las coordenadas expuestas, en línea recta y dirección noreste, siguiendo el cierre actual que separa el MVMC Franqueira de Abeledo y el MVMC Franqueira de Marrubio e Serro, llegamos al punto 5
5	624471	4684791	En el punto 5 finaliza la colindancia entre el MVMC Franqueira de Abeledo y el MVMC Franqueira de Marrubio e Serro



En representación de la
CMVMC de Os Abeledos

Fdo. Presidenta
María del Pilar González Meis

Fdo. Secretario
Enrique Álvarez Carballo

En representación de la
CMVMC de Parroquia de
Marrubio (Santo André)

Fdo. Presidente
Manuel Diéguez Pérez

Fdo. Secretario
Alfonso Fernández Díaz

Leyenda

Deslinde propuesto:

- Puntos de deslinde
- Línea de deslinde

Límites propuestos:

- MVMC de Franqueira de Abeledo
- MVMC de Franqueira de Marrubio e Serro

Cartografía catastral:

- Catastro del ayuntamiento de Montederramo

Título:

Deslinde entre el MVMC de "Franqueira de Abeledo" y el MVMC de "Franqueira de Marrubio e Serro"

Plano:

Límites finales y detalle de línea de deslinde propuesta
Firma de aprobación por parte de las CCMMVMMCC, sobre ortofoto PNOA 2020

Promotor:

CMVMC de Os Abeledos

Sistema de referencia ETRS 89
Proyección UTM Huso 29

Escala:

1:2.500

Plano n°:

3

Firma:

Fdo: Ignacio Vizcaino
Álvarez (cot. 5039)

Empresa consultora:



Fecha:

Septiembre de 2022





Iván Rodríguez Jiménez, secretario do Xurado Provincial de clasificación de montes veciñais en man común de Ourense

CERTIFICO:

Que na sesión do **2 de xuño de 2025** o Xurado adoptou, entre outros, o seguinte acordo:

XI.- Solicitud de deslinde entre o MVMC "Franqueira de Marrubio e Serro", pertencente á CMMVVMC da parroquia de Marrubio, e mailo MVMC "Franqueira de Nogueira", pertencente á CMMVVMC de Nogueira, no concello de Montederramo.

O informe do servizo de montes do Departamento Territorial de Ourense de data 21 de marzo de 2025 fai constar que a documentación achegada corresponde ao deslindamento do perímetro estremeiro entre o MVMC Franqueira de Marrubio e Serro, pertencente á CMMVVMC da Pquia. de Marrubio, e mailo MVMC Franqueira de Nogueira, pertencente á CMMVVMC de Nogueira, dende o vértice 1 (o situado máis ao N) ata a o vértice 12 (o situado máis ao S).

O citado informe considera que a solicitude se axusta ao establecido no artigo 53 da Lei 7/2012, de 28 de xuño, de montes de Galicia, polo que propón ao Xurado Provincial a súa aprobación.

O Xurado Provincial, tendo en conta o informe favorable do servizo de montes, aprobou a solicitude de deslinde.

Vº. e prace

O Presidente do Xurado

José Antonio Armada Pérez



VI. ANUNCIOS**A) ADMINISTRACIÓN AUTÓNOMICA****CONSELLERÍA DO MEDIO RURAL**

ANUNCIO do 19 de xuño de 2025, do Xurado Provincial de Clasificación de Montes Veciñais en Man Común de Ourense, polo que se publica a resolución relativa á solicitude de deslindamento formulada polos representantes dos montes veciñais en man común Franqueira de Marrubio e Serro, e o de Franqueira de Nogueira, no concello de Montederramo.

Examinada a solicitude de deslindamento formulada polos representantes do MVMC Franqueira de Marrubio e Serro, pertencente á CMVMC da parroquia de Marrubio, e do MVMC Franqueira de Nogueira, pertencente á CMVMC de Nogueira, no concello de Montederramo, resultan os seguintes

Feitos:

Primeiro. O 11.3.2025, a CMVMC da parroquia de Marrubio presentou un escrito (Rexel 2025/698475) en que solicitan a aprobación dun deslindamento coa CMVMC de Nogueira.

Coa solicitude achegou a seguinte documentación:

- Acta de deslindamento.
- Solicitude de conciliación presentada no Xulgado de Paz de Montederramo.
- Certificacións dos acordos das respectivas asembleas xerais.
- Memoria e planos.

Segundo. O informe do Servizo de Montes do Departamento Territorial de Ourense, do 21 de marzo de 2025, fai constar que a documentación achegada corresponde ao deslindamento do perímetro estremeiro entre o MVMC Franqueira de Marrubio e Serro, pertencente á CMVMC da parroquia de Marrubio, e o MVMC Franqueira de Nogueira, pertencente á CMVMC de Nogueira, desde o vértice 1 (o situado máis ao N) ata o vértice 12 (o situado máis ao S).



O citado informe considera que a solicitude se axusta ao establecido no artigo 53 da Lei 7/2012, do 28 de xuño, de montes de Galicia, polo que propón ao Xurado Provincial a súa aprobación.

Consideracións legais e técnicas:

Primeiro. A presente resolución dítase ao abeiro do artigo 53 do Regulamento para a execución da Lei 13/1989, do 10 de outubro, de montes veciñais en man común, aprobado polo Decreto 260/1992, do 4 de setembro, e de conformidade co disposto na Lei 39/2015, do 1 de outubro, do procedemento administrativo común das administracións públicas.

Segundo. O artigo 53 da Lei 7/2012, do 28 de xuño, de montes de Galicia, recolle o procedemento que se debe seguir no deslindamento entre montes veciñais en man común e establece que o Xurado Provincial de Montes Veciñais en Man Común, logo do exame da documentación presentada, dite resolución que será publicada no *Diario Oficial de Galicia* e notificada ás comunidades interesadas.

De acordo cos feitos e fundamentos de dereito expostos, e tendo en conta o informe favorable do Servizo de Montes do día 21 de marzo de 2025, o Xurado Provincial de Montes Veciñais en Man Común acordou por unanimidade, o día 2 de xuño de 2025:

Aprobar o acto de conciliación acadado polas xuntas reitoras dos MVMC Franqueira de Marrubio e Serro, pertencente á CMVMC da parroquia de Marrubio, e o MVMC Franqueira de Nogueira, pertencente á CMVMC de Nogueira, no concello de Montederramo.

Contra esta resolución, que pon fin á vía administrativa, poderase interpoñer recurso potestativo de reposición ante o Xurado Provincial de Clasificación de Montes Veciñais en Man Común de Ourense no prazo dun mes, ou ben directamente recurso contencioso-administrativo ante o Xulgado do Contencioso-Administrativo de Ourense, no prazo de dous meses contados desde o día seguinte ao desta notificación, de acordo co disposto nos artigos 123 e 124 da Lei 39/2015, do 1 de outubro, do procedemento administrativo común das administracións públicas, e nos artigos 8 e 46 da Lei 29/1998, do 13 de xullo, reguladora da xurisdición contencioso-administrativa.

Ourense, 19 de xuño de 2025

José Antonio Armada Pérez
Presidente do Xurado Provincial de Clasificación
de Montes Veciñais en Man Común de Ourense



LEYENDA

- Vértices de la línea de deslinde
- Línea de deslinde MVMC FRANQUEIRA DE MARRUBIO E SERRO - MVMC FRANQUEIRA DE NOGUEIRA
- Límites actuales de clasificación según carpeta ficha
- ▭ MVMC FRANQUEIRA DE MARRUBIO E SERRO
- ▭ MVMC FRANQUEIRA DE NOGUEIRA
- Definitivo MVMC DE FRANQUEIRA DE MARRUBIO E SERRO (287,32 HA)
- Definitivo MVMC DE FRANQUEIRA DE NOGUEIRA (139,64 HA)

Vértice	Coordenada X	Coordenada Y
1	623743,86	4683922,40
2	623752,39	4683861,73
3	623811,13	4683767,22
4	623898,05	4683621,90
5	624008,11	4683387,23
6	624088,00	4683237,79
7	624122,23	4683174,99
8	624169,43	4683080,24
9	624202,32	4683056,47
10	624226,77	4683033,22
11	624236,64	4683023,48
12	624299,69	4682934,35

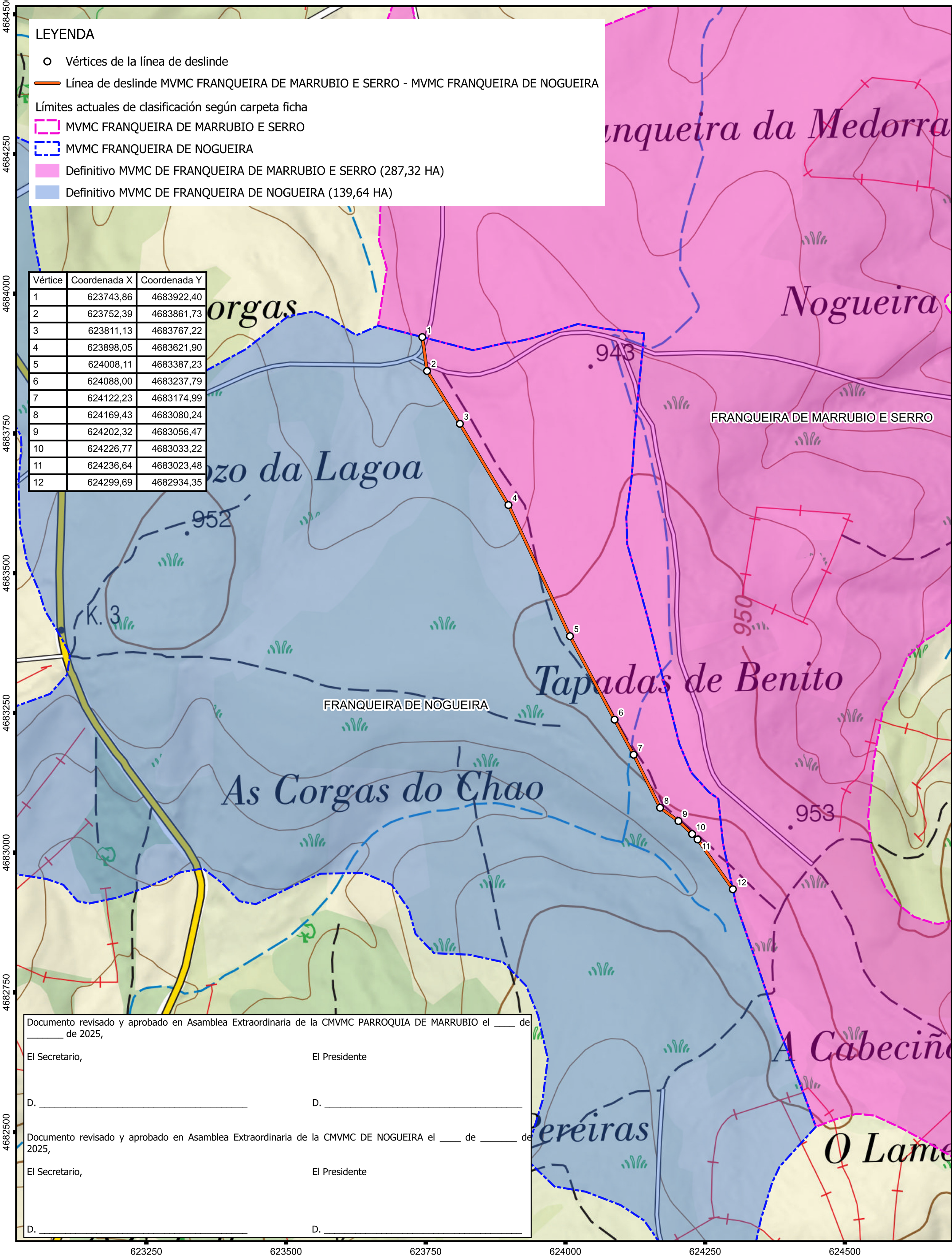

Documento revisado y aprobado en Asamblea Extraordinaria de la CMVMC PARROQUIA DE MARRUBIO el ____ de ____ de 2025,

El Secretario, _____ El Presidente _____
 D. _____ D. _____

Documento revisado y aprobado en Asamblea Extraordinaria de la CMVMC DE NOGUEIRA el ____ de ____ de 2025,

El Secretario, _____ El Presidente _____
 D. _____ D. _____

DESLINDE PARCIAL	Nº DE PLANO : 1	TÍTULO : TOPOGRÁFICO DE DESLINDE
PROMOTOR: CMVMC DE MARRUBIO CMVMC DE NOGUEIRA	TÉCNICO REDACTOR : ROBERTO PEREIRAS GUINARTE (Ing. Técnico Forestal - Colg. nº 705 COETFOGA)	FIRMA :
LOCALIZACIÓN : MONTEDERRAMO- OURENSE	DATA : FEBRERO 2025	ESCALA : 1:6.000
		PROYECCIÓN : ETRS 89/HUSO 29N

LEYENDA

- Vértices de la línea de deslinde
- Línea de deslinde MVMC FRANQUEIRA DE MARRUBIO E SERRO - MVMC FRANQUEIRA DE NOGUEIRA
- Límites actuales de clasificación según carpeta ficha
- ▭ MVMC FRANQUEIRA DE MARRUBIO E SERRO
- ▭ MVMC FRANQUEIRA DE NOGUEIRA
- Definitivo MVMC DE FRANQUEIRA DE MARRUBIO E SERRO (287,32 HA)
- Definitivo MVMC DE FRANQUEIRA DE NOGUEIRA (139,64 HA)

Vértice	Coordenada X	Coordenada Y
1	623743,86	4683922,40
2	623752,39	4683861,73
3	623811,13	4683767,22
4	623898,05	4683621,90
5	624008,11	4683387,23
6	624088,00	4683237,79
7	624122,23	4683174,99
8	624169,43	4683080,24
9	624202,32	4683056,47
10	624226,77	4683033,22
11	624236,64	4683023,48
12	624299,69	4682934,35

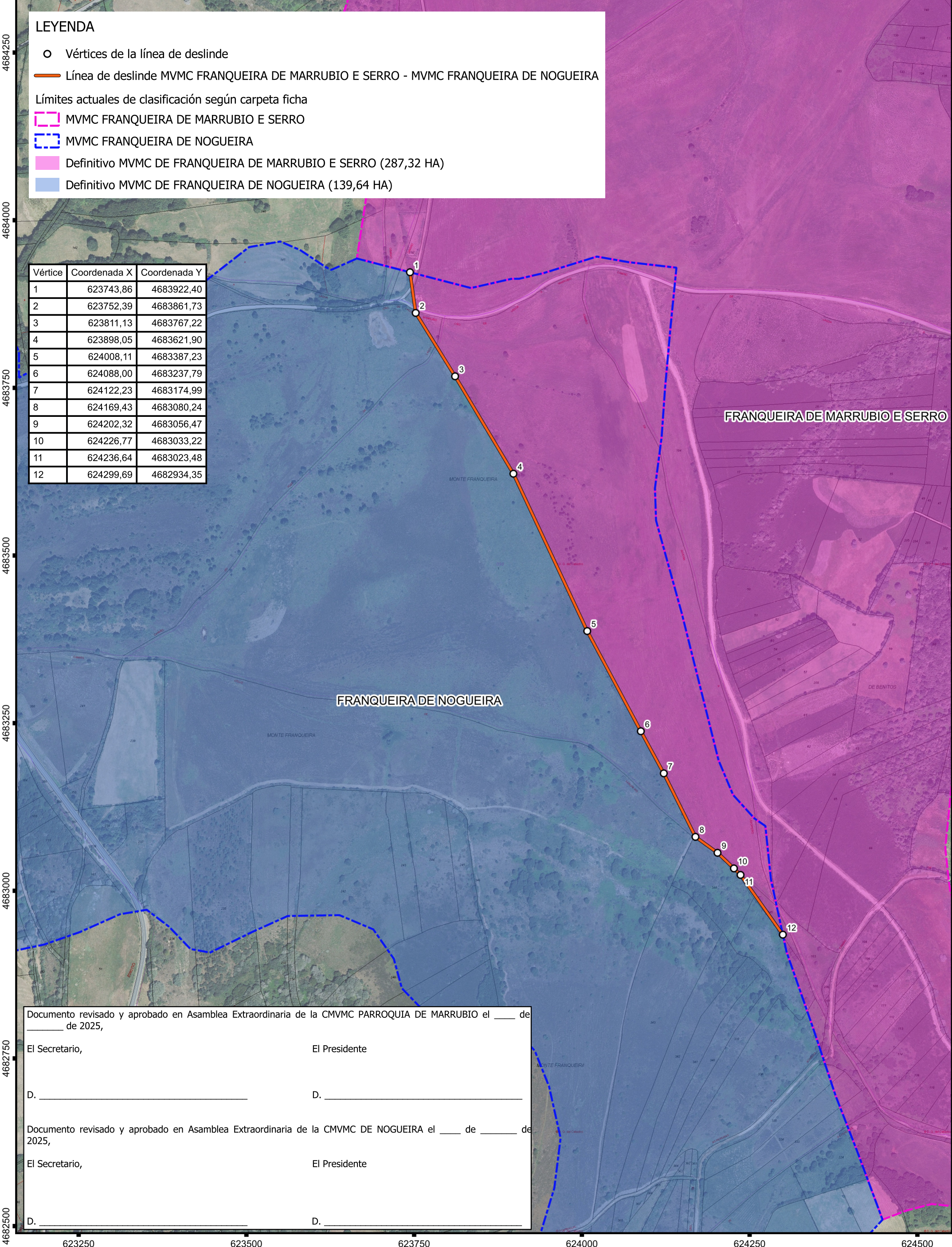

Documento revisado y aprobado en Asamblea Extraordinaria de la CMVMC PARROQUIA DE MARRUBIO el ____ de ____ de 2025,

El Secretario, _____ El Presidente _____
 D. _____ D. _____

Documento revisado y aprobado en Asamblea Extraordinaria de la CMVMC DE NOGUEIRA el ____ de ____ de 2025,

El Secretario, _____ El Presidente _____
 D. _____ D. _____

DESLINDE PARCIAL	Nº DE PLANO : 4	TÍTULO : DESLINDE SOBRE ORTOFOTO Y CARTOGRAFÍA CATASTRAL
PROMOTOR: CMVMC DE MARRUBIO CMVMC DE NOGUEIRA	TÉCNICO REDACTOR : ROBERTO PEREIRAS GUINARTE (Ing. Técnico Forestal - Colg. nº 705 COETFOGA)	FIRMA :
LOCALIZACIÓN : MONTEDERRAMO- OURENSE	DATA : FEBRERO 2025	ESCALA : 1:5.000
		PROYECCIÓN : ETRS 89/HUSO 29N