



GOBIERNO CIVIL
DE
ORENSE

- 1 -

5/a

Jurado P. de Montes en Mano Común

En sesión celebrada en la fecha que se indica, se adoptó el siguiente

A C U E R D O

En la Ciudad de Orense, a 26 NOV 1975

Visto, en el día de la fecha, por el Jurado Provincial de Montes en Mano Común, con asistencia de los señores que constan en acta, el presente expediente de clasificación de los montes denominados: "COVATO".

tramitado a instancia de la Administración Forestal, como perteneciente en régimen de comunidad germánica a los vecinos de Bustelos.

RESULTANDO: Que por los Servicios de Investigación Forestal se confeccionó la carpeta - ficha de los montes objeto de este expediente, conteniendo el croquis "mosaico" de fotografías aéreas, la situación jurídico-administrativa, con un estudio histórico de la evolución de la propiedad colectiva vecinal, estado de los montes en relación al Catálogo, Inventario y Registro de la Propiedad y la posición de la Administración Municipal, situación de hecho, para llegar a la conclusión de que tales montes son claramente definibles como montes vecinales en mano común, porque la posesión vecinal es pacífica y no interrumpida, desde tiempo inmemorial, en concepto de dueños, porque tienen una procedencia foral, porque la propiedad ha permanecido indivisa y los aprovechamientos vienen siendo mancomunados, ligados a la condición de vecinos de sus beneficiarios, sin fijación de cuotas específicas; porque el Ayuntamiento presta aquiescencia a la posible calificación de vecinales en mano común.

RESULTANDO: Que en sesión del Jurado Provincial, de fecha 11 de junio de 1.975 ----- se acordó iniciar expediente para la clasificación de los montes de referencia, designando como instructor a Don JUAN LUIS CASTRO SOMOZA, Abogado del Estado ----- quien aceptó el cargo y procedió a su tramitación, librándose mandamiento para la anotación preventiva en el Registro de la Propiedad del Partido; también se acordó oír a todas las personas, organismos y corporaciones interesados, librándose comunicaciones a tal fin, dirigidas al Sr. Alcalde del Término municipal; Presidente de la Junta de Comunidad o Alcalde Pedáneo, Presidente de la Hermandad Sindical de Labradores y Ganaderos, Diputación Provincial y Sr. Ingeniero-Jefe del I. C. O. N. A., publicándose edictos en el Boletín Oficial de la Provincia y en el Tablón de Anuncios del Ayuntamiento.

RESULTANDO: Que practicadas las citaciones y publicaciones referidas anteriormente, no se formuló en el expediente alegación alguna contraria a la clasificación del monte referido como "vecinal en mano común", tal y como se proponía en la carpeta-ficha de investigación.



RESULTANDO: Que en la tramitación del presente expediente se han cumplido las formalidades legales, especialmente cuanto dispone la Ley de Montes en Mano Común, de 27 de julio de 1968, y el Reglamento para su aplicación, de 26 de febrero de 1970, así como lo establecido en la Ley de Procedimiento Administrativo, de 17 de julio de 1958.

VISTOS, los preceptos citados y demás disposiciones de general aplicación.

CONSIDERANDO: Que el Jurado Provincial de Montes en Mano Común tiene jurisdicción y competencia para conocer del presente expediente de clasificación de los montes que tengan tal carácter, a tenor de lo dispuesto en el art.º 10 de la Ley citada y el art.º 10 de su reglamento.

CONSIDERANDO: Que la Administración Forestal es parte legítima para solicitar la iniciación del presente expediente de clasificación de los montes como vecinales en régimen de comunidad germánica o mano común, como así lo reconoce el art.º 11 de la citada Ley de Montes en Mano Común.

CONSIDERANDO: Que el tipo de comunidad germánica que instituye la Ley de Montes en Mano Común, inspirada en el reconocimiento que de esta comunidad ha hecho el Tribunal Supremo, entre otras, en las Sentencias de 22 de diciembre de 1926, 28 de diciembre de 1957, 30 de septiembre de 1958 y muy especialmente en la de 2 de febrero de 1965, tiene como características esenciales las siguientes: 1.ª) .- Los condóminos están unidos por vínculos personales de vecindad, agrupados en parroquias, aldeas, lugares, caseríos o barrios; no constituidos formalmente en Entidades Municipales. 2.ª) .- Que, por tanto, el número de titulares es variable e indeterminado. 3.ª) .- Que el patrimonio colectivo sea utilizado y aprovechado por la cualidad de miembro de la agrupación vecinal, faltando la idea de cuota en el sentido jurídico romano. 4.ª) .- Que el patrimonio y la participación es inalienable e intransferible y se pierde al perder la cualidad de vecino. 5.ª) .- La comunidad es indisoluble, los comuneros no pueden pedir ni ejercitar la "actio communi dividundo".

CONSIDERANDO: Que de las actuaciones y pruebas llevadas a cabo en el expediente, se evidencia un total acuerdo de los interesados en el mismo: Comunidad vecinal y Ayuntamiento, en orden a que el monte en cuestión pertenece y ha venido aprovechándose consuetudinariamente y desde tiempo inmemorial por los vecinos de la Comunidad referida, en régimen de comunidad germánica y en su calidad de tales vecinos, sin asignación de cuotas individuales de propiedad; caracteres que con toda precisión tipifican un régimen de copropiedad en mano común, tal como es definida por el art. 2º del Reglamento de Montes Vecinales en Mano Común, de 26 de febrero de 1.970.

EL JURADO PROVINCIAL DE MONTES EN MANO COMUN, a la vista de los antecedentes y fundamentos de derecho expuestos, ACUERDA:

1º.- Clasificar el monte "COVATO" - - - - - , tal como se describe en la Carpeta-ficha elaborada por la Administración Forestal, como monte vecinal en mano común, perteneciente en régimen de copropiedad germánica a los vecinos de Bustelos - - - - - , a todos los efectos de la Ley de 27 de julio de 1.968 y su Reglamento de 26 de febrero de 1.970.

2º.- Que se proceda a la exclusión del referido monte de cualquier Catálogo o Registro público en que pudiese figurar inscrito a favor de persona o entidad distinta de la comunidad vecinal a la que ahora se asigna su pertenencia.

Notifíquese esta resolución al Sr. Alcalde, Presidente o Representante de la Comunidad y Sr. Ingeniero-Jefe del I. C. O. N. A., a los que se les hará saber que contra esta resolución pueden interponer el recurso contencioso-administrativo, ante la Sala correspondiente de la Audiencia Territorial de La Coruña, en el plazo de DOS MESES, previo el de reposición ante este Jurado Provincial, en el plazo de UN MES, a partir del día siguiente a su notificación.



Sr.

Handwritten signatures and scribbles covering the bottom half of the page, including a signature that appears to be 'M. J. J. J.' and another that looks like 'M. J. J. J.'.

Prov.*	Munic.*	Comunidad Pr. p.*	N.º monte
OR	50	6.2	1

CLAVE DEL MONTE

• 3.- ESTADO FISICO

Ref.* Índice

3.1 SITUACION. ALTITUD. ACCESOS.

El monte COVATO está situado al S. del pueblo de Bustelos, comprendido entre las fincas particulares y la loma de Covato por la que divide con los montes de la Medorra y Pena de Outeiro.

Consiste en la ladera N. de la loma de Covato, de suave pendiente y altitudes comprendidas entre los 850 y 892 m.

Tiene acceso directo por camino de carro desde el pueblo de Bustelos, cerca del cual en-laza con la carretera nacional de Ponferrada a Orense (K.116,800).

3.2 SUPERFICIE.

15 Has., obtenidas mediante planimetrado sobre 1/25.000.

3.3 LINDEROS.

N.- Fincas particulares de Bustelos.

E.- Término municipal de Castro Caldelas.

S. y O.- Montes de la Medorra.

Prov.*	Munic.*	Comunidad Pr.p.*	N.º monte
OR	50	6.2	1

R.º 1.º 1.º

CLAVE DEL MONTE

3.4 DESCRIPCION DEL PERIMETRO.

Del perímetro de este monte Covato de vecinos de Bustelos, tal como figura en el plano de 1.2, solamente es destacable por el E. la mojonera con el municipio de Castro Caldelas, y por el S. la cumbre de la Loma de Covato por la que divide con los montes de La Medorra y Pena de Outeiro; por el resto sigue la poligonal del cierre de las fincas particulares.

3.5 OBSERVACION SOBRE LIMITES CON FINCAS PARTICULARES

El límite de este monte con fincas particulares no puede ser muy preciso si se tiene en cuenta que éstas han invadido terrenos de monte que han sido parceladas. Se ha llegado con los límites de éste hasta donde existe seguridad o duda razonable de que pueda pertenecer al monte de referencia.

En caso de que este monte llegara a ser calificado como vecinal en mano común, tal vez fuera necesario un deslinde parcial en tal colindancia con particulares, siguiendo los criterios tenidos en cuenta en tal calificación.

Término de la Teijeira

Carretera Nacional de
Ponferrada a Orense

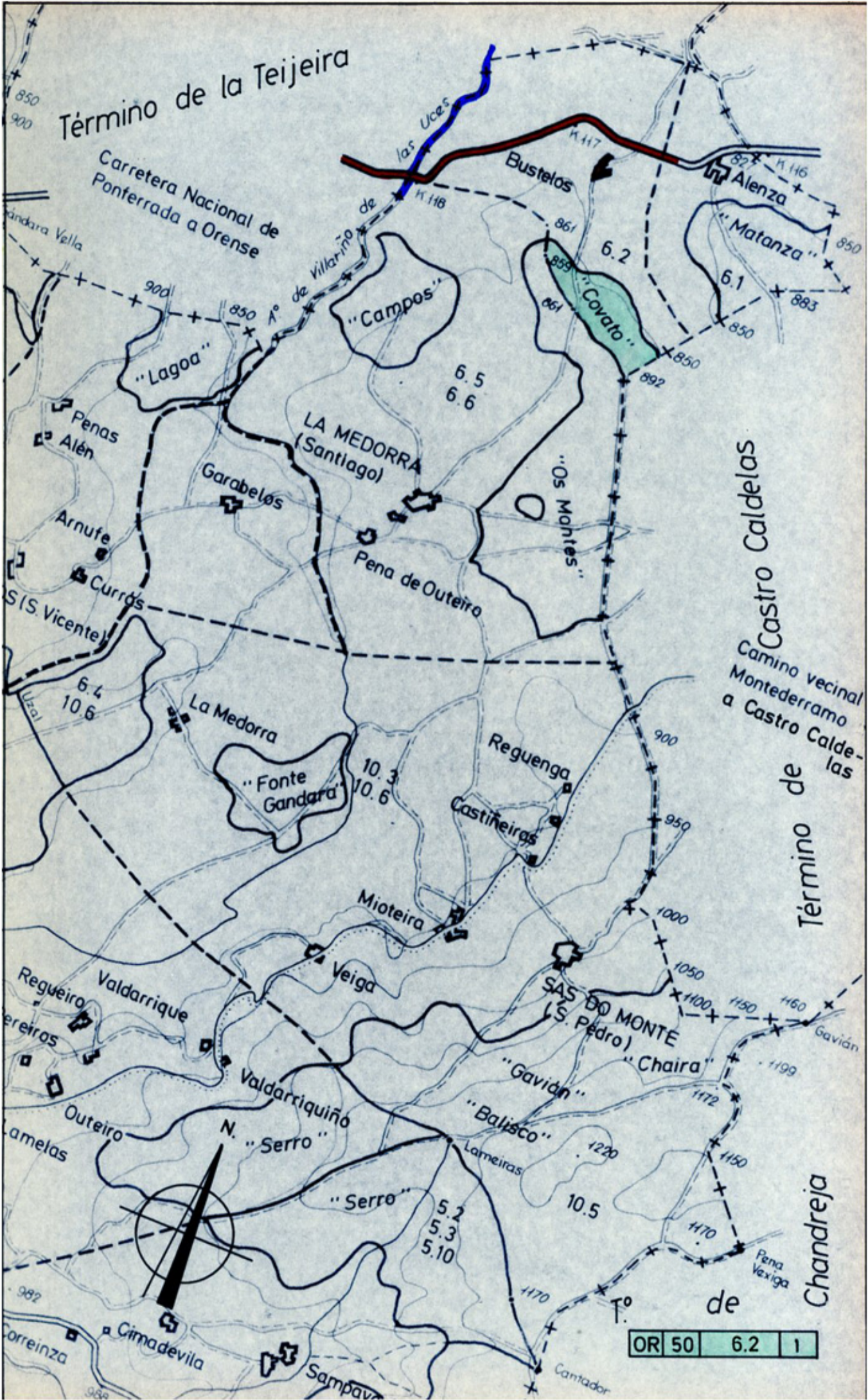

Castro Caldelas
Camino vecinal
Montederramo
a Castro Calde-
las
Término de

OR 50 6.2 1