



GOBIERNO CIVIL
DE
ORENSE

- 1 -

5/a

Jurado P. de Montes en Mano Común

En sesión celebrada en la fecha que se indica, se adoptó el siguiente

ACUERDO

En la Ciudad de Orense, a 26 NOV 1975

Visto, en el día de la fecha, por el Jurado Provincial de Montes en Mano Común, con asistencia de los señores que constan en acta, el presente expediente de clasificación de los montes denominados: "OS MONTES Y CAMPOS".

tramitado a instancia de la Administración Forestal, como perteneciente en régimen de comunidad germánica a los vecinos de Pena de Outeiro y Santiago de la Medorra.

RESULTANDO: Que por los Servicios de Investigación Forestal se confeccionó la carpeta-ficha de los montes objeto de este expediente, conteniendo el croquis "mosaico" de fotografías aéreas, la situación jurídico-administrativa, con un estudio histórico de la evolución de la propiedad colectiva vecinal, estado de los montes en relación al Catálogo, Inventario y Registro de la Propiedad y la posición de la Administración Municipal, situación de hecho, para llegar a la conclusión de que tales montes son claramente definibles como montes vecinales en mano común, porque la posesión vecinal es pacífica y no interrumpida, desde tiempo inmemorial, en concepto de dueños, porque tienen una procedencia foral, porque la propiedad ha permanecido indivisa y los aprovechamientos vienen siendo mancomunados, ligados a la condición de vecinos de sus beneficiarios, sin fijación de cuotas específicas; porque el Ayuntamiento presta aquiescencia a la posible calificación de vecinales en mano común.

RESULTANDO: Que en sesión del Jurado Provincial, de fecha 11 de junio de 1.975 ----- se acordó iniciar expediente para la clasificación de los montes de referencia, designando como instructor a Don JUAN LUIS CASTRO SOMOZA, Abogado del Estado ----- quien aceptó el cargo y procedió a su tramitación, librándose mandamiento para la anotación preventiva en el Registro de la Propiedad del Partido; también se acordó oír a todas las personas, organismos y corporaciones interesados, librándose comunicaciones a tal fin, dirigidas al Sr. Alcalde del Término municipal; Presidente de la Junta de Comunidad o Alcalde Pedáneo, Presidente de la Hermandad Sindical de Labradores y Ganaderos, Diputación Provincial y Sr. Ingeniero-Jefe del I. C. O. N. A., publicándose edictos en el Boletín Oficial de la Provincia y en el Tablón de Anuncios del Ayuntamiento.

RESULTANDO: Que practicadas las citaciones y publicaciones referidas anteriormente, no se formuló en el expediente alegación alguna contraria a la clasificación del monte referido como "vecinal en mano común", tal y como se proponía en la carpeta-ficha de investigación.



RESULTANDO: Que en la tramitación del presente expediente se han cumplido las formalidades legales, especialmente cuanto dispone la Ley de Montes en Mano Común, de 27 de julio de 1968, y el Reglamento para su aplicación, de 26 de febrero de 1970, así como lo establecido en la Ley de Procedimiento Administrativo, de 17 de julio de 1958.

VISTOS, los preceptos citados y demás disposiciones de general aplicación.

CONSIDERANDO: Que el Jurado Provincial de Montes en Mano Común tiene jurisdicción y competencia para conocer del presente expediente de clasificación de los montes que tengan tal carácter, a tenor de lo dispuesto en el art.º 10 de la Ley citada y el art.º 10 de su reglamento.

CONSIDERANDO: Que la Administración Forestal es parte legítima para solicitar la iniciación del presente expediente de clasificación de los montes como vecinales en régimen de comunidad germánica o mano común, como así lo reconoce el art.º 11 de la citada Ley de Montes en Mano Común.

CONSIDERANDO: Que el tipo de comunidad germánica que instituye la Ley de Montes en Mano Común, inspirada en el reconocimiento que de esta comunidad ha hecho el Tribunal Supremo, entre otras, en las Sentencias de 22 de diciembre de 1926, 28 de diciembre de 1957, 30 de septiembre de 1958 y muy especialmente en la de 2 de febrero de 1965, tiene como características esenciales las siguientes: 1.ª).- Los condóminos están unidos por vínculos personales de vecindad, agrupados en parroquias, aldeas, lugares, caserios o barrios; no constituidos formalmente en Entidades Municipales. 2.ª).- Que, por tanto, el número de titulares es variable e indeterminado. 3.ª).- Que el patrimonio colectivo sea utilizado y aprovechado por la cualidad de miembro de la agrupación vecinal, faltando la idea de cuota en el sentido jurídico romano. 4.ª).- Que el patrimonio y la participación es inalienable e intransferible y se pierde al perder la cualidad de vecino. 5.ª).- La comunidad es indisoluble, los comuneros no pueden pedir ni ejercitar la "actio communi dividundo".

CONSIDERANDO: Que de las actuaciones y pruebas llevadas a cabo en el expediente, de evidencia un total acuerdo de los interesados en el mismo: Comunidad vecinal y Ayuntamiento, en orden a que el monte en cuestión pertenece y ha venido aprovechándose consuetudinariamente y desde tiempo inmemorial por los vecinos de la Comunidad referida, en régimen de comunidad germánica y en su calidad de tales vecinos, sin asignación de cuotas individuales de propiedad; caracteres que con toda precisión tipifican un régimen de copropiedad en mano común, tal como es definida por el art. 2º del Reglamento de Montes Vecinales en Mano Común, de 26 de febrero de 1.970.

EL JURADO PROVINCIAL DE MONTES EN MANO COMUN, a la vista de los antecedentes y fundamentos de derecho expuestos, ACUERDA:

1º.- Clasificar el monte "OS MONTES Y CAMPOS" -- --, tal como se describe en la Carpeta-ficha elaborada por la Administración Forestal, como monte vecinal en mano común, perteneciente en régimen de copropiedad germánica a los vecinos de Pena de Outeiro y San tiago de La Medorra, a todos los efectos de la Ley de 27 de julio de 1.968 y su Reglamento de 26 de febrero de 1.970.

2º.- Que se proceda a la exclusión del referido monte de cualquier Catálogo o Registro público en que pudiese figurar inscrito a favor de persona o entidad distinta de la comunidad vecinal a la que ahora se asigna su pertenencia.

Notifíquese esta resolución al Sr. Alcalde, Presidente o Representante de la Comunidad y Sr. Ingeniero-Jefe del I. C. O. N. A., a los que se les hará saber que contra esta resolución pueden interponer el recurso contencioso-administrativo, ante la Sala correspondiente de la Audiencia Territorial de La Coruña, en el plazo de DOS MESES, previo el de reposición ante este Jurado Provincial, en el plazo de UN MES, a partir del día siguiente a su notificación.



Sr.

Handwritten signatures and scribbles covering the bottom half of the page, including a signature that appears to read 'Resolutoria'.

Prov.*	Munic.*	Comunidad Prop.*	N.* monte
OR	50	6.5 6.6	1

CLAVE DEL MONTE

3.- ESTADO FISICO

Ref.* Indice

3.1 SITUACION. ALTITUD. ACCESOS.

Estos montes de PENA DE OUTEIRO y SANTIAGO DE LA MEDORRA estan formados por dos parcelas independientes, separadas entre sí por las fincas particulares.

La principal de estas denominada "OS MONTES" es ta situada al E. del término vecinal, limitando con el término municipal de Castro Caldelas.

La otra parcela, denominada "CAMPOS" esta situada en la parte N.O. del término vecinal, enclavada entre fincas particulares.

El terreno es poco accidentado, con pendientes bastante suaves y altitudes comprendidas entre los 840 y 892 m.

Tienen accesos por caminos de carro desde los pueblos; las carreteras mas cercanas son por el N. la nacional de Ponferrada a Orense, y por el S.E. la de Montederramo a Castro Caldelas.

Prov. *	Munic. *	Comunidad Prep. *	N.º monte
OR	50	6.5 6.6	1

Ref. Índice

CLAVE DEL MONTE

3.2 SUPERFICIE.

En conjunto, 104 Has., obtenidas mediante planimetrado sobre 1/25.000.

3.3 LINDEROS.

Los del término vecinal son:

N.- Término y monte de Bustelos.

E.- Término municipal de Castro Caldelas.

S.- Términos de la parroquia de Sas do Monte y de Carabelos.

O.- Términos de la parroquia de Abeledos y término municipal de la Teijeira.

3.4 DESCRIPCION DEL PERIMETRO.

Del perímetro de estos montes de Pena de Outeiro y Santiago de La Medorra, tal como figuran en el plano de 1.2, solamente es destacable en "Os Montas", con el N.E. la loma de Covato por donde divide por el monte del mismo nombre de vecinos de Bustelos, y por el E. con la mojonera de Castro Caldelas, según el camino de Sas do Monte; por el resto sigue la poligonal del cierre de las fincas particulares.

Prov.*	Munic.*	Comunidad Pa.p.*	N.º monte
OR	50	6.5 6.5	1

Ref. Índice

CLAVE DEL MONTE

3.5

OBSERVACION SOBRE LINITE CON FINCAS PARTICULARES

El límite de este monte con fincas particulares no puede ser muy preciso si se tiene en cuenta que éstas han invadido terrenos de monte que han sido parceladas. Se ha llegado con los límites de éste hasta donde existe seguridad o duda razonable de que pueda pertenecer al monte de referencia.

En caso de que este monte llegara a ser calificado como vecinal en mano común, tal vez fuera necesario un deslinde parcial en tal colindancia con particulares, siguiendo los criterios tenidos en cuenta en tal calificación.



Iván Rodríguez Jiménez, secretario do Xurado Provincial de clasificación de montes veciñais en man común de Ourense

CERTIFICO:

Que na sesión do **23 de outubro de 2023** o Xurado adoptou, entre outros, o seguinte acordo:

XXVIII.- Solicitud de deslinde entre o MVMC "Os Montes e Campos", pertencente aos veciños de Pena de Outeiro e Santiago da Medorra, co MVMC "Matanza e Serra de Pedrouzos", pertencente aos veciños da parroquia de Pedrouzos, nos concellos de Montederramo e Castro Caldelas.

O informe do Servizo de Montes da Xefatura Territorial de Ourense de data 12 de abril de 2023 fai constar que a documentación achegada corresponde ao deslindamento do perímetro estremeiro entre o MVMC Os Montes e Campos pertencente á CMMVVMC de Pena de Outeiro e Santiago da Medorra, no termo de Montederramo, e mailo MVMC Matanza e Serra de Pedrouzos pertencente á CMMVVMC da Parroquia de Pedrouzos, no termo de Castro Caldelas, dende o vértice 1a (o situado máis ao N) ata o vértice aux18 (o situado máis ao S).

O citado informe considera que a solicitude se axusta ao establecido no artigo 53 da Lei 7/2012, de 28 de xuño, de montes de Galicia, polo que propón ao Xurado Provincial a súa aprobación entre os vértices 1 e aux18 indicados na acta de conciliación, aclarando que a liña, entre os vértices 2 e 3, discorre polos puntos intermedios X: 627.341,8 - Y: 4.687.318,9; X: 627.341,8 - Y: 4.687.298,4; e pola aresta común das R.C. 32050A11500107 e 32024A06300264.

O Xurado Provincial, tendo en conta o informe favorable do Servizo de Montes, aprobou a solicitude de deslinde.

Vº. e praxe

O Presidente do Xurado

Luis Jorge Álvarez Ferro



VI. ANUNCIOS**A) ADMINISTRACIÓN AUTONÓMICA****CONSELLERÍA DO MEDIO RURAL**

ANUNCIO do 20 de novembro de 2023, do Xurado Provincial de Clasificación de Montes Veciñais en Man Común de Ourense, polo que se publica a Resolución do 17 de novembro de 2023, relativa á solicitude de deslindamento formulada polos representantes dos montes veciñais en man común Os Montes e Campos, e o de Matanza e Serra de Pedrouzos, nos concellos de Montederramo e Castro Caldelas.

Examinada a solicitude de deslindamento formulada polos representantes do monte veciñal en man común (MVMC) Os Montes e Campos, pertencente á Comunidade de Montes Veciñais en Man Común (CMVMC) de Pena de Outeiro e Santiago da Medorra, no termo de Montederramo, e mais MVMC Matanza e Serra de Pedrouzos, pertencente á CMVMC de Pedrouzos, no concello de Castro Caldelas, resultan os seguintes

Feitos:

Primeiro. O 29.9.2022 a CMVMC de Pena de Outeiro e Santiago da Medorra presentou un escrito (Rexel 2022/2391870) en que solicitan a aprobación dun deslindamento coa CMVMC de Pedrouzos.

Coa solicitude achegou a seguinte documentación:

- Acta de deslindamento.
- Certificacións de aprobación das respectivas asembleas xerais.
- Memoria e planos.
- Acta de conciliación levantada no Xulgado de Paz de Castro Caldelas.

Segundo. O informe do Servizo de Montes da Xefatura Territorial de Ourense do 12 de abril de 2023 fai constar que a documentación achegada corresponde ao deslindamento do perímetro estremeiro entre o MVMC Os Montes e Campos pertencente á CMVMC de Pena de Outeiro e Santiago da Medorra, no termo de Montederramo, e mais o MVMC Ma-



tanza e Serra de Pedrouzos pertencente á CMVMC da parroquia de Pedrouzos, no termo de Castro Caldelas, desde o vértice 1a (o situado máis ao N) ata o vértice aux18 (o situado máis ao S).

Logo de analizar os vértices e a súa localización, e tal e como se recoñece na propia acta da avinza, conclúese que o deslindamento propiamente comeza no vértice 1, tendo o vértice 1a a consideración de punto auxiliar que permite manter a coherencia xeométrica e pechar os esbozos afectados contra o perímetro do MVMC Covato pertencente á CMVMC de Bustelos; monte este último que non participa da avinza pero que conflúe teoricamente cos outros dous na posición do vértice 1.

Por outra banda, segundo se indica nas actas da avinza, o tramo entre os puntos 4 e aux18 deslindaría o MVMC Matanza e Serra de Pedrouzos de predios particulares. Porén, non se pode operar directamente o tal deslindamento na medida en que se trata dunha clase de procedemento distinto; en concreto, trataríase do procedemento de deslindamento de montes veciñais con propiedades particulares, regulado no artigo 54 da Lei 7/2012. En consecuencia, o tramo comprendido entre os vértices 4 e aux18 deberá deslindar inexorablemente ambos os montes e, no caso de resultar aprobada a avinza polo Xurado Provincial, o dito tramo debería ser obxecto, a posteriori, do procedemento do artigo 54 se os veciños considerasen que os terreos situados ao O dese tramo son de natureza non comunal.

Por outro lado, o tramo de lindes entre os vértices 2 e 3 vén definido nas actas como el curso de agua sen nome, afluente do Regato de Alenza, pero non se especifica referencia ningunha da traza do dito regato. Xa que logo, e para evitar calquera clase de equívoco, cómpre facer constar as referencias cartográficas que determinan este tramo de río; así, segundo a planimetría e mais os arquivos xeográficos achegados, defínese o tramo como a liña que comeza no vértice 2, segue ata o punto de coordenadas X: 627.341,8-Y: 4.687.318,9; deste segue ata o punto X: 627.341,8-Y: 4.687.298,4; e, a partir deste, segue ata o vértice 3 a través da aresta común das R.C. 32050A11500107 e 32024A06300264.

O citado informe considera que a solicitude se axusta ao establecido no artigo 53 da Lei 7/2012, de 28 de xuño, de montes de Galicia, polo que propón ao Xurado Provincial a súa aprobación entre os vértices 1 e aux18 indicados na acta de conciliación, aclarando que a liña, entre os vértices 2 e 3, discorre polos puntos intermedios X: 627.341,8-Y: 4.687.318,9; X: 627.341,8-Y: 4.687.298,4; e pola aresta común das R.C. 32050A11500107 e 32024A06300264.



Consideracións legais e técnicas:

Primeira. A presente resolución dítase o abeiro do artigo 53 do Regulamento para a execución da Lei 13/1989, do 10 de outubro, de montes veciñais en man común, aprobado polo Decreto 260/1992, de 4 de setembro, e de conformidade co disposto na Lei 39/2015, do 1 de outubro, do procedemento administrativo común das administracións públicas.

Segundo. O artigo 53 da Lei 7/2012, do 28 de xuño, de montes de Galicia, recolle o procedemento que se vai seguir no deslindamento entre montes veciñais en man común e establece que o xurado provincial de montes veciñais en man común, logo do exame da documentación presentada, ditara resolución que será publicada no *Diario Oficial de Galicia* e notificada ás comunidades interesadas.

De acordo cos feitos e fundamentos de dereito expostos, e tendo en conta o informe favorable do Servizo de Montes do día 12 de abril de 2023, o Xurado Provincial de Montes Veciñais en Man Común acordou por unanimidade o día 23 de outubro de 2023:

Aprobar o acto de conciliación acadado polas xuntas reitoras dos MVMC Os Montes e Campos pertencente á CMVMC de Pena de Outeiro e Santiago da Medorra, no termo de Montederramo, e mailo MVMC Matanza e Serra de Pedrouzos, pertencente á CMVMC da parroquia de Pedrouzos, no termo de Castro Caldelas.

Contra esta resolución, que pon fin á vía administrativa, poderase interpoñer recurso potestativo de reposición perante o Xurado Provincial de Clasificación de Montes Veciñais en Man Común de Ourense no prazo dun mes, ou ben directamente recurso contencioso-administrativo perante o Xulgado do Contencioso-Administrativo de Ourense, no prazo de dous meses contados desde o día seguinte ao desta notificación, de acordo co disposto nos artigos 123 e 124 da Lei 39/2015, do 1 de outubro, do procedemento administrativo común das administracións públicas, e nos artigos 8 e 46 da Lei 29/1998, do 13 de xullo, reguladora da xurisdición contencioso-administrativa.

Ourense, 20 de novembro de 2023

Luis Jorge Álvarez Ferro
Presidente do Xurado Provincial de Clasificación
de Montes Veciñais en Man Común de Ourense



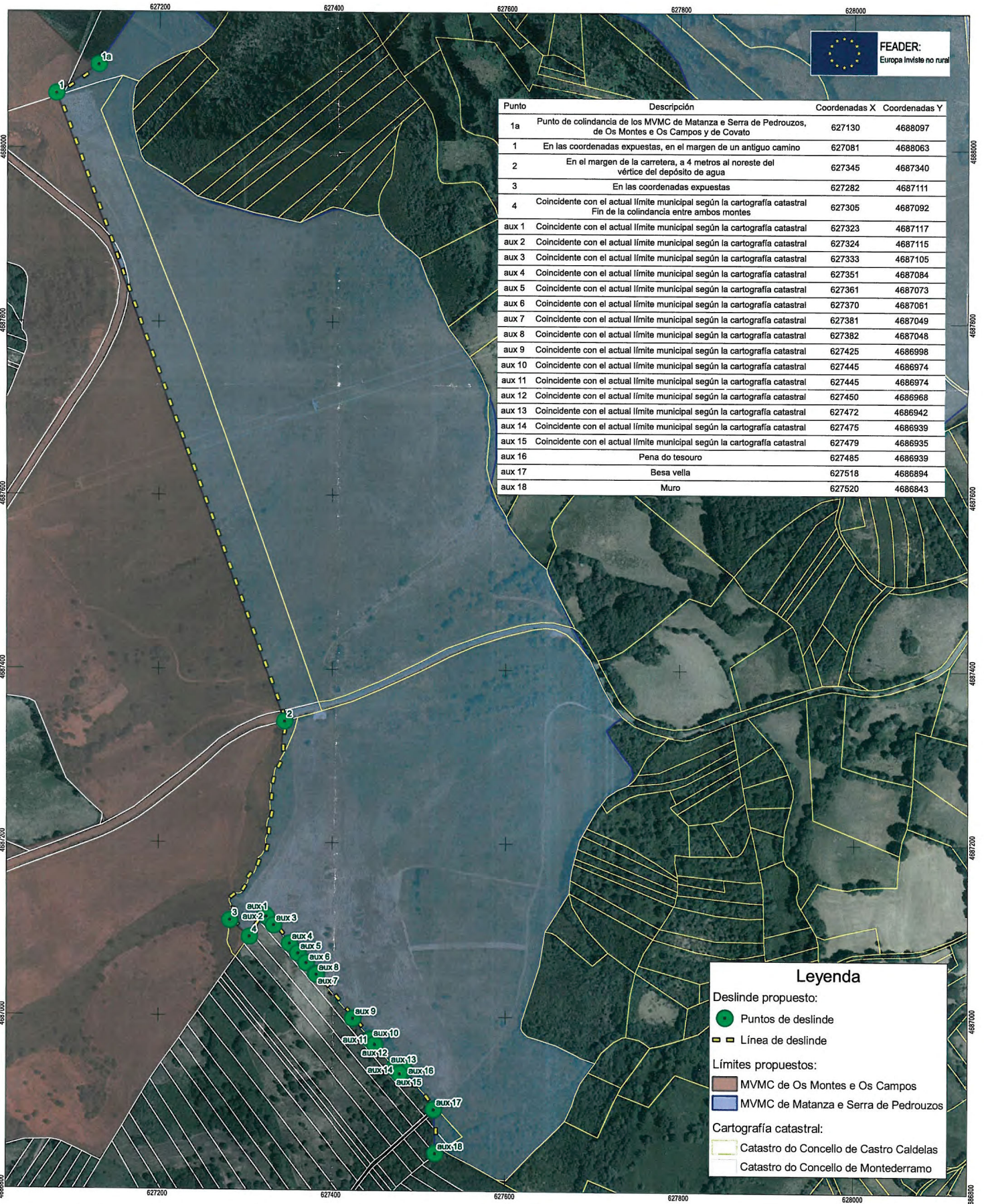

Punto	Descripción	Coordenadas X	Coordenadas Y
1a	Punto de coincidencia de los MVMC de Matanza e Serra de Pedrouzos, de Os Montes e Os Campos y de Covato	627130	4688097
1	En las coordenadas expuestas, en el margen de un antiguo camino	627081	4688063
2	En el margen de la carretera, a 4 metros al noreste del vértice del depósito de agua	627345	4687340
3	En las coordenadas expuestas	627282	4687111
4	Coincidente con el actual límite municipal según la cartografía catastral Fin de la coincidencia entre ambos montes	627305	4687092
aux 1	Coincidente con el actual límite municipal según la cartografía catastral	627323	4687117
aux 2	Coincidente con el actual límite municipal según la cartografía catastral	627324	4687115
aux 3	Coincidente con el actual límite municipal según la cartografía catastral	627333	4687105
aux 4	Coincidente con el actual límite municipal según la cartografía catastral	627351	4687084
aux 5	Coincidente con el actual límite municipal según la cartografía catastral	627361	4687073
aux 6	Coincidente con el actual límite municipal según la cartografía catastral	627370	4687061
aux 7	Coincidente con el actual límite municipal según la cartografía catastral	627381	4687049
aux 8	Coincidente con el actual límite municipal según la cartografía catastral	627382	4687048
aux 9	Coincidente con el actual límite municipal según la cartografía catastral	627425	4686998
aux 10	Coincidente con el actual límite municipal según la cartografía catastral	627445	4686974
aux 11	Coincidente con el actual límite municipal según la cartografía catastral	627445	4686974
aux 12	Coincidente con el actual límite municipal según la cartografía catastral	627450	4686968
aux 13	Coincidente con el actual límite municipal según la cartografía catastral	627472	4686942
aux 14	Coincidente con el actual límite municipal según la cartografía catastral	627475	4686939
aux 15	Coincidente con el actual límite municipal según la cartografía catastral	627479	4686935
aux 16	Penca do tesouro	627485	4686939
aux 17	Besa vella	627518	4686894
aux 18	Muro	627520	4686843

Leyenda

Deslinde propuesto:

- Puntos de deslinde
- Línea de deslinde

Límites propuestos:

- MVMC de Os Montes e Os Campos
- MVMC de Matanza e Serra de Pedrouzos

Cartografía catastral:

- Catastro do Concello de Castro Caldelas
- Catastro do Concello de Montederramo

En representación de la CMVMC de Pena de Outeiro e Santiago da Medorra

Fdo. Presidente
José Manuel Díaz Macías

Fdo. Secretario
Javier Luis Fernández Rodríguez

En representación de la CMVMC de Parroquia de Pedrouzos (San Mamede)

Fdo. Presidente
Gelasio Crespo Fernández

Fdo. Secretario
José Manuel Rodríguez Fernández

Título: Deslinde entre el MVMC de "Os Montes e Os Campos" y el MVMC de "Matanza e Serra de Pedrouzos"

Plano: Límites finales y detalle de línea de deslinde propuesta
Firma de aprobación por parte de las CCMMVVMCC, sobre ortofoto PNOA 2020

Promotor: CMVMC de Pena de Outeiro e Santiago da Medorra

Sistema de referencia ETRS 89
Proyección UTM Huso 29

Escala: 1:4.000

Plano nº: 3

Fecha: Julio de 2022

Firma: Fdo. Ignacio Vizcaino Álvarez (col. 5039)

Empresa consultora: **Servitec** medioambiente

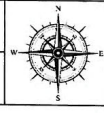



Iván Rodríguez Jiménez, secretario do Xurado Provincial de clasificación de montes veciñais en man común de Ourense

CERTIFICO:

Que na sesión do **14 de maio de 2024** o Xurado adoptou, entre outros, o seguinte acordo:

XVIII.- Solicitud de revisión de esbozo do MVMC "MVMC Os Montes e Campos", pertencente á CMVMC de Pena de Outeiro e Santiago da Medorra, no concello de Montederramo.

O Servizo de Montes da Xefatura Territorial de Ourense emitiu un informe favorable o día 18 de xullo de 2023 en relación coa citada solicitude. No mesmo se indica que o perímetro obxecto de revisión inclúe o perímetro colindante con particulares do rodal Campos, pero non é completa a revisión do rodal Montes, manténdose un pequeno tramo igual que a dixitalización do esbozo da carpeta ficha. Non se modifican tampouco os límites cos montes veciñais estremeiros.

De acordo co citado informe, o Xurado acordou a aprobación da revisión do esbozo.

Vº. e praxe

O Presidente do Xurado

José Antonio Armada Pérez



VI. ANUNCIOS**A) ADMINISTRACIÓN AUTONÓMICA****CONSELLERÍA DO MEDIO RURAL**

ANUNCIO do 30 de maio de 2024, do Xurado Provincial de Clasificación Montes Veciñais en Man Común de Ourense, polo que se publica a Resolución do 30 de maio de 2024, relativa á solicitude de revisión de esbozo formulada polos representantes do monte veciñal en man común Os Montes e Campos, pertencente á Comunidade de Montes Veciñais en Man Común de Pena de Outeiro e Santiago da Medorra, no concello de Montederramo.

Examinada a solicitude de revisión de esbozo formulada polos representantes do MVMC Os Montes e Campos, pertencente á CMVMC de Pena de Outeiro e Santiago da Medorra, no concello de Montederramo, resultan os seguintes:

Feitos:

Primeiro. O 21.9.2022, a CMVMC de Pena de Outeiro e Santiago da Medorra presentou unha solicitude (Rexel núm. 2022/2316737) de revisión parcial de esbozo do MVMC Os Montes e Campos, no concello de Montederramo.

Coa solicitude achegaron a seguinte documentación:

- Certificación do acordo da Asemblea Xeral do día 24.8.2022.
- Memoria e planos.
- Arquivos xeográficos en formato vectorial.

Segundo. O Servizo de Montes da Xefatura Territorial de Ourense emitiu un informe favorable o día 18 de xullo de 2023 en relación coa citada solicitude. Nel indícase que o perímetro obxecto de revisión inclúe o perímetro estremeiro con particulares do rodal Campos, pero non é completa a revisión do rodal Montes, manténdose un pequeno tramo igual que a dixitalización do esbozo da carpeta ficha. Non se modifican tampouco os límites cos montes veciñais estremeiros.

A superficie do MVMC Os Montes e Campos, unha vez revisado o esbozo, e tendo en conta o deslindamento co MVMC Matanza e Serra de Pedrouzos, resulta de 81,81 ha fronte ás 104 ha do acordo de clasificación inicial.



Tendo en conta o anterior, emítase informe favorablemente sobre a revisión do esbozo do MVMC Os Montes e Campos.

Consideración legal e técnica:

Única. A Lei 7/2012, do 28 de xuño, de montes de Galicia, na súa disposición transitoria décimo terceira, establece o procedemento de revisión de esbozos de montes veciñais en man común.

De acordo con ela, os esbozos de montes veciñais integrados nun expediente que, pola súa antigüidade, non reúnan as características de fiabilidade e precisión que exigen as novas técnicas topográficas poderán ser obxecto de revisión axustándoos e completándoos con aqueles datos e documentos que se consideren necesarios, en particular os requiridos para a súa inmatriculación no Rexistro da Propiedade.

De acordo cos feitos e fundamentos de dereito expostos, e tendo en conta o informe favorable do Servizo de Montes do día 18 de xullo de 2023, o Xurado Provincial de Clasificación de Montes Veciñais en Man Común acordou por unanimidade o día 14 de maio de 2024:

Aprobar a proposta de revisión de esbozo do MVMC Os Montes e Campos, pertencente á CMVMC de Pena de Outeiro e Santiago da Medorra, no concello de Montederramo.

Ourense, 30 de maio de 2024

Luis Jorge Álvarez Ferro
Presidente do Xurado Provincial de Clasificación
de Montes Veciñais en Man Común de Ourense



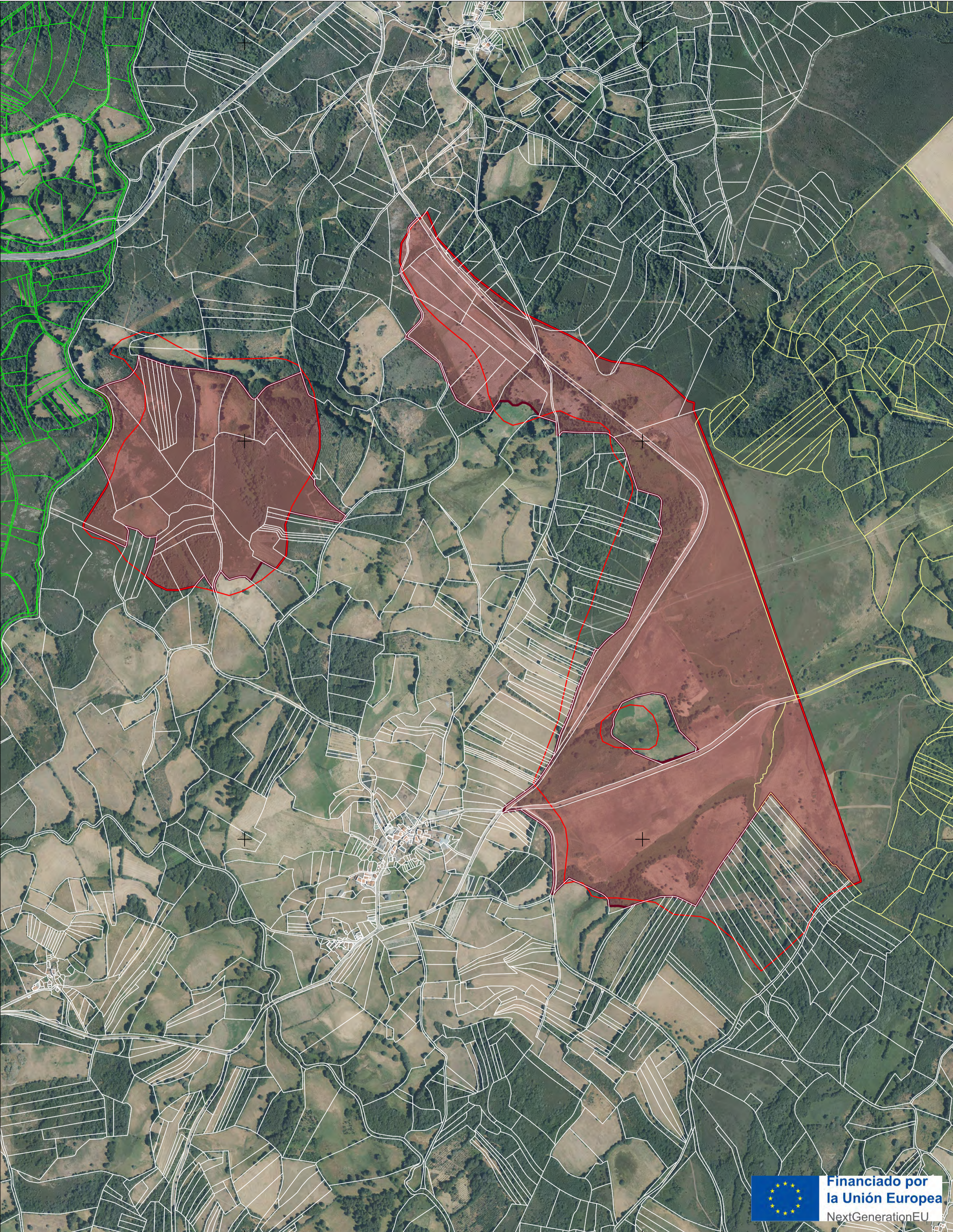

Lenda

- Limite proposto do MVMC de Os Montes e Os Campos
 - Cartografía do MVMC de Os Montes e Os Campos segundo a súa Carpeta Ficha
- Cartografía catastral:
- Catastro do Concello de Montederramo
 - Catastro do Concello de Castro Caldelas
 - Catastro do Concello de Teixeira

Título: Revisión de esbozo do MVMC de Os Montes e Os Campos, Concello de Montederramo			
Promotor: CMVMC de Pena de Outeiro e Santiago da Medorra			
Plano: Límite proposto sobre ortografía		Sistema de referencia ETRS 89 Proxección UTM Fuso 29	
Escala: 1:6.000	Plano n.º: 2	Firma:	Empresa consultora: Servitec medioambiente
Data: Xuño de 2022		Fdo: Ignacio Vizcaino Álvarez (col. 5039)	



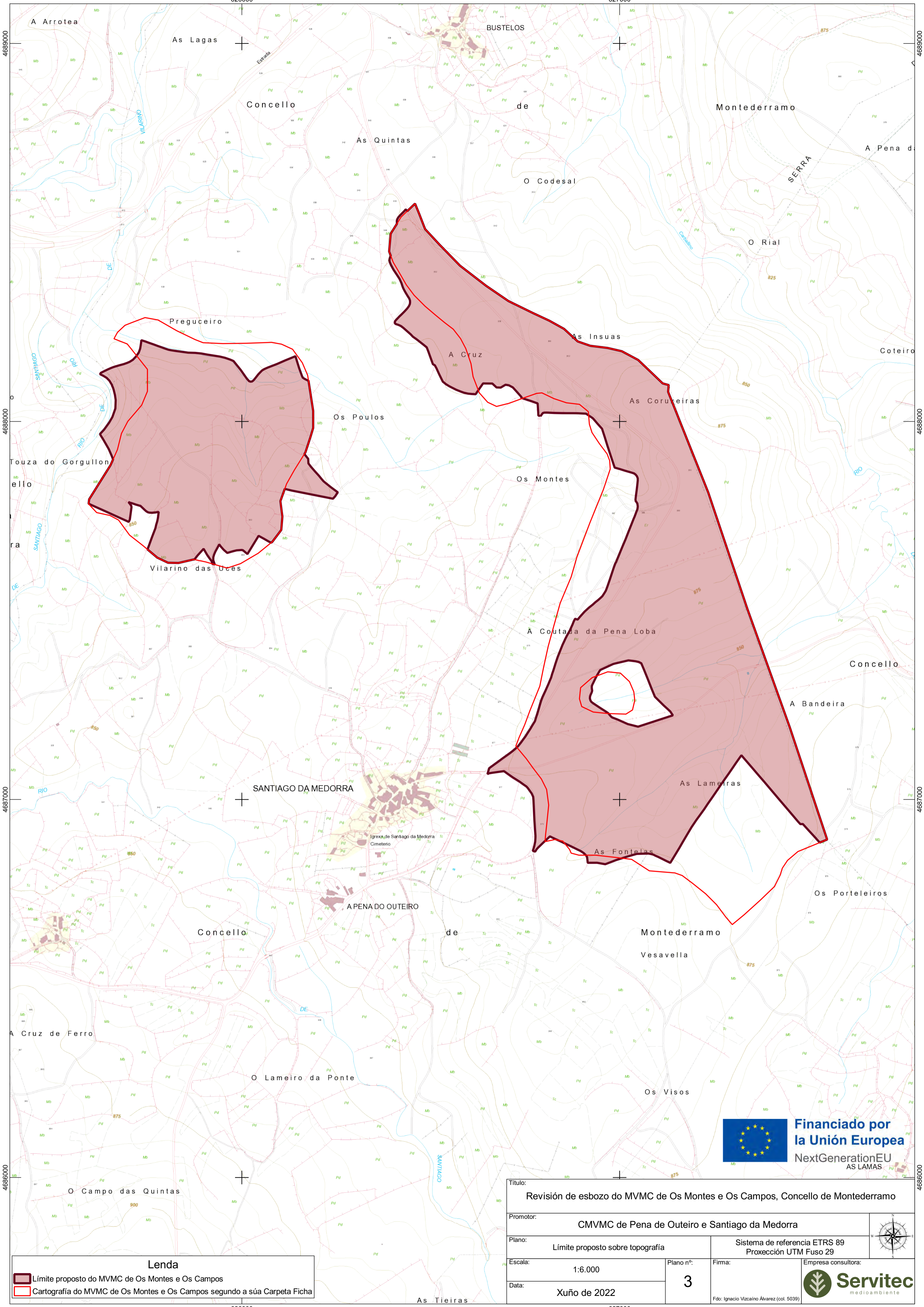

Lenda	
	Límite proposto do MVMC de Os Montes e Os Campos
	Cartografía do MVMC de Os Montes e Os Campos segundo a súa Carpeta Ficha

Título: Revisión de esbozo do MVMC de Os Montes e Os Campos, Concello de Montederramo			
Promotor: CMVMC de Pena de Outeiro e Santiago da Medorra			
Plano: Límite proposto sobre topografía		Sistema de referencia ETRS 89 Proxección UTM Fuso 29	
Escala: 1:6.000	Plano nº: 3	Firma:	Empresa consultora: Servitec medioambiente
Data: Xuño de 2022		Fdo: Ignacio Vizcaino Álvarez (col. 5039)	

