

GOBIERNO CIVIL
DE
ORENSE

- 1 -
5/a

Jurado P. de Montes en Mano Común

En sesión celebrada en la fecha que se indica, se adoptó el siguiente

ACUERDO

En la Ciudad de Orense, a **30 MAY. 1979**

Visto, en el día de la fecha, por el Jurado Provincial de Montes en Mano Común, con asistencia de los señores que constan en acta, el presente expediente de clasificación de los montes denominados:

"PICOUTO O ABELEDA", "TORRENTE" y "VEIGA"
tramitado a instancia de la Administración Forestal, como perteneciente en régimen de comunidad germánica a los vecinos de CORREDOIRA o BARXELES, municipio de MUIÑOS

RESULTANDO: Que por los Servicios de Investigación Forestal se confeccionó la carpeta - ficha de los montes objeto de este expediente, conteniendo el croquis "mosaico" de fotografías aéreas, la situación jurídico-administrativa, con un estudio histórico de la evolución de la propiedad colectiva vecinal, estado de los montes en relación al Catálogo, Inventario y Registro de la Propiedad y la posición de la Administración Municipal, situación de hecho, para llegar a la conclusión de que tales montes son claramente definibles como montes vecinales en mano común, porque la posesión vecinal es pacífica y no interrumpida, desde tiempo inmemorial, en concepto de dueños, porque tienen una procedencia foral, porque la propiedad ha permanecido indivisa y los aprovechamientos vienen siendo mancomunados, ligados a la condición de vecinos de sus beneficiarios, sin fijación de cuotas específicas; porque el Ayuntamiento presta aquiescencia a la posible calificación de vecinales en mano común.

RESULTANDO: Que en sesión del Jurado Provincial, de fecha 10 de febrero de 1979 se acordó iniciar expediente para la clasificación de los montes de referencia, designando como instructor a Don Manuel Méndez / Domínguez, quien aceptó el cargo y procedió a su tramitación, librándose mandamiento para la anotación preventiva en el Registro de la Propiedad del Partido; también se acordó oír a todas las personas, organismos y corporaciones interesados, librándose comunicaciones a tal fin, dirigidas al Sr. Alcalde del Término municipal; Presidente de la Junta de Comunidad o Alcalde Pedáneo, Presidente de la Hermandad Sindical de Labradores y Ganaderos, Diputación Provincial y Sr. Ingeniero-Jefe del I. C. O. N. A., publicándose edictos en el Boletín Oficial de la Provincia y en el Tablón de Anuncios del Ayuntamiento.

RESULTANDO: Que según certifica la Alcaldía dichos montes vienen siendo aprovechados desde tiempo inmemorial por los vecinos del pueblo de Corredoira, sin que figuren inscritos en el Inventario de Bienes Municipales, y por su parte la Jefatura Provincial del ICONA, en escrito fecha 25/10/78 informa acerca de que diversos montes, entre los que figura el de "ABELEDA", sin perjuicio de que sean comunales, forman parte del denominado "SAN MARTINO Y VAL DO SANTO" consorciado y repoblado por dicho Instituto con el Ayuntamiento de / Muños a través de la Diputación Provincial.



RESULTANDO: Que en la tramitación del presente expediente se han cumplido las formalidades legales, especialmente cuanto dispone la Ley de Montes en Mano Común, de 27 de julio de 1968, y el Reglamento para su aplicación, de 26 de febrero de 1970, así como lo establecido en la Ley de Procedimiento Administrativo, de 17 de julio de 1958.

VISTOS, los preceptos citados y demás disposiciones de general aplicación.

CONSIDERANDO: Que el Jurado Provincial de Montes en Mano Común tiene jurisdicción y competencia para conocer del presente expediente de clasificación de los montes que tengan tal carácter, a tenor de lo dispuesto en el art.º 10 de la Ley citada y el art.º 10 de su reglamento.

CONSIDERANDO: Que la Administración Forestal es parte legítima para solicitar la iniciación del presente expediente de clasificación de los montes como vecinales en régimen de comunidad germánica o mano común, como así lo reconoce el art.º 11 de la citada Ley de Montes en Mano Común.

CONSIDERANDO: Que el tipo de comunidad germánica que instituye la Ley de Montes en Mano Común, inspirada en el reconocimiento que de esta comunidad ha hecho el Tribunal Supremo, entre otras, en las Sentencias de 22 de diciembre de 1926, 28 de diciembre de 1957, 30 de septiembre de 1958 y muy especialmente en la de 2 de febrero de 1965, tiene como características esenciales las siguientes: 1.ª).- Los condóminos están unidos por vínculos personales de vecindad, agrupados en parroquias, aldeas, lugares, caseríos o barrios; no constituidos formalmente en Entidades Municipales. 2.ª).- Que, por tanto, el número de titulares es variable e indeterminado. 3.ª).- Que el patrimonio colectivo sea utilizado y aprovechado por la cualidad de miembro de la agrupación vecinal, faltando la idea de cuota en el sentido jurídico romano. 4.ª).- Que el patrimonio y la participación es inalienable e intransferible y se pierde al perder la cualidad de vecino. 5.ª).- La comunidad es indisoluble, los comuneros no pueden pedir ni ejercitar la "actio communi dividundo".

CONSIDERANDO: Que los montes cuya clasificación se pide, denominados PICOUTO O ABELEDA, TORRENTE Y VEIGA, de los vecinos de LA CORREDOIRA O BARXELES, Municipio de Muiños reúnen las características antes mencionadas, que tipifican la propiedad colectiva de naturaleza germánica o en mano común por venir siendo poseídos y disfrutados en forma consuetudinaria por los vecinos de dicha localidad, con exclusión de cualesquiera otras personas, grupo o entidad, razón por la cual es procedente conforme a lo dispuesto en el Art. 1º de la Ley de 27 de julio de 1968 sobre Montes Vecinales, acordar su clasificación en tal concepto a fin de que la citada comunidad pueda documentar válidamente estos derechos a su favor con personalidad jurídica respecto de los referidos montes determinados en cuanto a situación, extensión y linderos en el croquis y demás referencias obrantes en el expediente.

CONSIDERANDO: Que con sujeción al cuarto RESULTANDO de este Acuerdo, el arbolado creado es propiedad del ICONA, con la obligación de ceder a los propietarios del suelo el 40% de los beneficios que por sus aprovechamientos se obtengan.

Prov.º	Munic.º	Comunidad Prop.º	N.º monte
OR	52	1.º2; 1.º3; 1.º5; 1.º6;	1

CLAVE DEL MONTE

3.- ESTADO FISICO

Ref.º Índice

3.1 SITUACION. ALTITUD. ACCESOS.

Estos montes de CORREDOIRA O BARXELES (lugares de Barrio, Cruceiro, Pedreira y Quintá) están formados por tres parcelas independientes, separadas entre sí por las fincas particulares inmediatas a estos pueblos:

- "PICOUTO" en el S.O.º formado por lomas y laderas que suben hacia el S. hasta la divisoria de aguas de Fonte dos Mourões
- "ABELEDA" en la esquina N.O. del término, formado por laderas de bajada al río Limia, hoy embalse de Las Conchas.
- "TORRENTES" en la esquina N.E. del término, también bajando al embalse de Las Conchas, cruzado por las carreteras a Bande y a Puente Linarea.

El terreno es bastante accidentado, con fuertes pendientes en el "Picouta", y bastante suaves en los otros; las altitudes oscilan entre los 550 y 914 m.

Además del acceso del "Torrentes" por las carreteras citadas, los únicos accesos son los caminos desde los pueblos, en donde enlazan con la misma carretera.

3.2 SUPERFICIE.

En conjunto, 111 Has., obtenidas mediante planimetrado sobre 1/25,000.

3.3 LINDEROS.

Los de cada uno de estos montes de CORREDOIRA

Prov.º	Munic.º	Comunidad Pro.º	N.º monte
OR	52	1.2;1.3 1.5;1.6	1

Ref. Índice

CLAVE DEL MONTE

3.3

son:

- "PICOUTO" ^O ARELEDA
 N.- Fincas particulares de estos pueblos.
 E.- Monte "Picouto" de Tabuadala y Seoane.
 S.- Monte "San Martiño y Valdosanto" de Porqueirós.
 O.- Monte "Portela" de vecinos de Tourós.
- ~~"ARELEDA"~~; VEIGA
 N. y E.- Embalse de Las Conchas.
 S.- Fincas particulares.
 O.- Monte "Veiga" de Tourós.
- "TORRENTES":
 N.- Embalse de Las Conchas.
 E.- Monte del mismo nombre de Soutelo.
 S. y O.- Fincas particulares.

3.4

DESCRIPCION DEL PERIMETRO.

El único límite destacable en el perímetro de estos montes de CORREDOIRA es por el S. del "PICOUTO" que divide con el "San Martiño y Valdosanto" de Porqueirós por la cumbre de la divisoria de Fonte dos Mouros. Los demás dividen con los otros montes citados en 3.3 según línea de marcos; también con los cierres de fincas particulares.

3.5

OBSERVACION SOBRE LIMITE CON FINCAS PARTICULARES

El límite de estos montes de CORREDOIRA con fincas particulares no puede ser muy preciso, pues algunas de éstas ocupan antiguos terrenos del monte comunal; en consecuencia, se ha llegado con los límites de éste hasta donde hay seguridad o duda razonable de que puede pertenecer al mismo.

En el caso de que estos montes llegaran a ser calificados como vecinales en mano común, tal vez resulte necesario un deslinde parcial en tal colindancia con particulares, siguiendo los criterios tenidos en cuenta en la calificación.

Término
de
Bande

OR 52 1.2,3,5,6 1

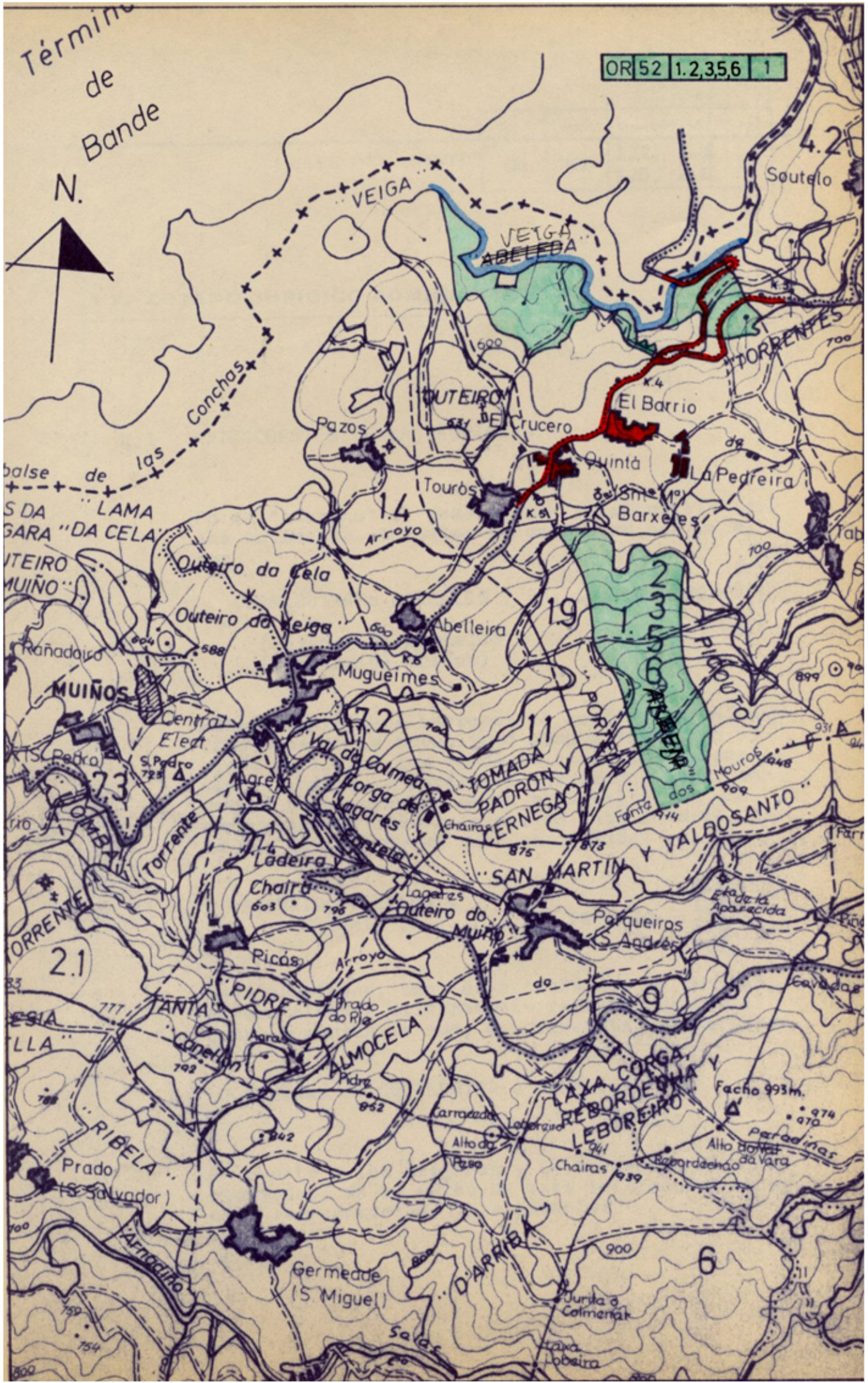

N.

VEIGA

VEIGA
ABELLEIRA

Soutelo

TORRENTES

OUTEIRO
DE CRUCERO

El Barrio

La Pedreira

Tourós

Quinta
de S. M.
Barxelas

balse de las
S DA
GARA "DA CELA"

Outeiro da Cella

Outeiro da Veiga

Abelleira

Mugueimes

MUÍÑOS

Central
Elect.

Val da Calmea

Larga de
Lagares

TOMADA
PADRON

Chaira

CERNEGA

SAN MARTIN

Fanta dos
Mouros

VALBOSANTO

Parqueiros
S. Andrés

Est. da
Aparacida

Pin

Cavada

Facho 993m.

Paradinas

Alto das
da vara

Alto das
da vara

Alto das
da vara

Alto das
da vara

Alto das
da vara

Alto das
da vara

2.1

9

6

PIDRE

ALMOCELA

LAXA

REBORDEA

LEBOREIRO

RIBELA

Prado
(S. Salvador)

Prado

Germeide
(S. Miguel)

Salas

D'ARRIBA

Jurta de
Colmenat

Trava
Lobeira



Iván Rodríguez Jiménez, secretario do Xurado Provincial de clasificación de montes veciñais en man común de Ourense

CERTIFICO:

Que na sesión do **9 de abril de 2024** o Xurado adoptou, entre outros, o seguinte acordo:

XVIII.- Solicitud de revisión de esbozo do MVMC "Picouto ou Abeleda, Torrente e Veiga", pertencente á CMVMC de Corredoira ou Barxés, no concello de Muíños.

O Servizo de Montes da Xefatura Territorial de Ourense emitiu un informe favorable o día 23 de xuño de 2023 en relación coa citada solicitude. No mesmo se indica que o perímetro obxecto de revisión é o perímetro lindeiro con particulares, quedando varias zonas sen aclarar, pois aparecen dúbidas de propiedade non resoltas polos propietarios do monte. Estas zonas únense polo parcelario catastral manténdose o máis próximo posible á clasificación orixinal, o máis semellante posible a como estaban antes do presente revisión de esbozo, e permanecen a tódolos efectos como zonas sen revisar e sen aprobar pola comunidade de montes propietaria.

De acordo co citado informe, o Xurado acordou a aprobación da revisión do esbozo.

Vº. e praxe

O Presidente do Xurado

José Antonio Armada Pérez



VI. ANUNCIOS**A) ADMINISTRACIÓN AUTONÓMICA****CONSELLERÍA DO MEDIO RURAL**

ANUNCIO do 25 de abril de 2024, do Xurado Provincial de Clasificación de Montes Veciñais en Man Común de Ourense, polo que se publica a Resolución do 24 de abril de 2024, relativa á solicitude de revisión de esbozo formulada polos representantes do monte veciñal en man común Picouto ou Abeleda, Torrente e Veiga, pertencente á Comunidade de Montes Veciñais en Man Común de Corredoira ou Barxés, no concello de Muíños.

Examinada a solicitude de revisión de esbozo formulada polos representantes do MVMC Picouto ou Abeleda, Torrente e Veiga, pertencente á CMVMC de Corredoira ou Barxés, no concello de Muíños, resultan os seguintes

Feitos:

Primeiro. O 30.9.2022, a CMVMC de Corredoira ou Barxés presentou unha solicitude (Rexel núm. 2022/2394781) de revisión parcial de esbozo do MVMC Picouto ou Abeleda, Torrente e Veiga, no concello de Muíños.

Coa solicitude achegaron a seguinte documentación:

- Certificación do acordo da Asemblea Xeral do día 26.3.2022.
- Memoria e planos.
- Arquivos xeográficos en formato vectorial.

Segundo. O Servizo de Montes da Xefatura Territorial de Ourense emitiu un informe favorable o día 23 de xuño de 2023 en relación coa citada solicitude. Nel indícase que o perímetro obxecto de revisión é o perímetro lindeiro con particulares, quedando varias zonas sen aclarar, pois aparecen dúbidas de propiedade non resoltas polos propietarios do monte. Estas zonas únense polo parcelario catastral manténdose o máis próximo posible á clasificación orixinal, o máis semellante posible a como estaban antes da presente revisión de esbozo, e permanecen para todos os efectos como zonas sen revisar e sen aprobar pola comunidade de montes propietaria.



A superficie do MVMC Picouto ou Abeleda, Torrente e Veiga resultante, tras unir o esbozo parcial presentado segundo o punto 4, resulta de 80,08 ha fronte ás 111 ha da clasificación, o que supón unha redución de superficie dun 28 %. A anterior dixitalización da carpeta ficha xa se constituía o monte nunha superficie de 90 ha, o que suporía unha redución real dun 11 %.

Tendo en conta o anterior, emítase informe favorable sobre a revisión do esbozo do MVMC Picouto ou Abeleda, Torrente e Veiga.

Consideración legal e técnica:

Única. A Lei 7/2012, do 28 de xuño, de montes de Galicia, na súa disposición transitoria décimo terceira, establece o procedemento de revisión de esbozos de montes veciñais en man común.

De acordo con ela, os esbozos de montes veciñais integrados nun expediente que, pola súa antigüidade, non reúnan as características de fiabilidade e precisión que exigen as novas técnicas topográficas poderán ser obxecto de revisión axustándoos e completándoos e con aqueles datos e documentos que se consideren necesarios, en particular os requiridos para a súa inmatriculación no Rexistro da Propiedade.

De acordo cos feitos e fundamentos de dereito expostos, e tendo en conta o informe favorable do Servizo de Montes do día 23 de xuño de 2023, o Xurado Provincial de Clasificación de Montes Veciñais en Man Común acordou por unanimidade o día 9 de abril de 2024:

Aprobar a proposta de revisión de esbozo do MVMC Picouto ou Abeleda, Torrente e Veiga, pertencente á CMVMC de Corredoira ou Barxés, no concello de Muíños.

Ourense, 25 de abril de 2024

Luis Jorge Álvarez Ferro
Presidente do Xurado Provincial de Clasificación
de Montes Veciñais en Man Común de Ourense



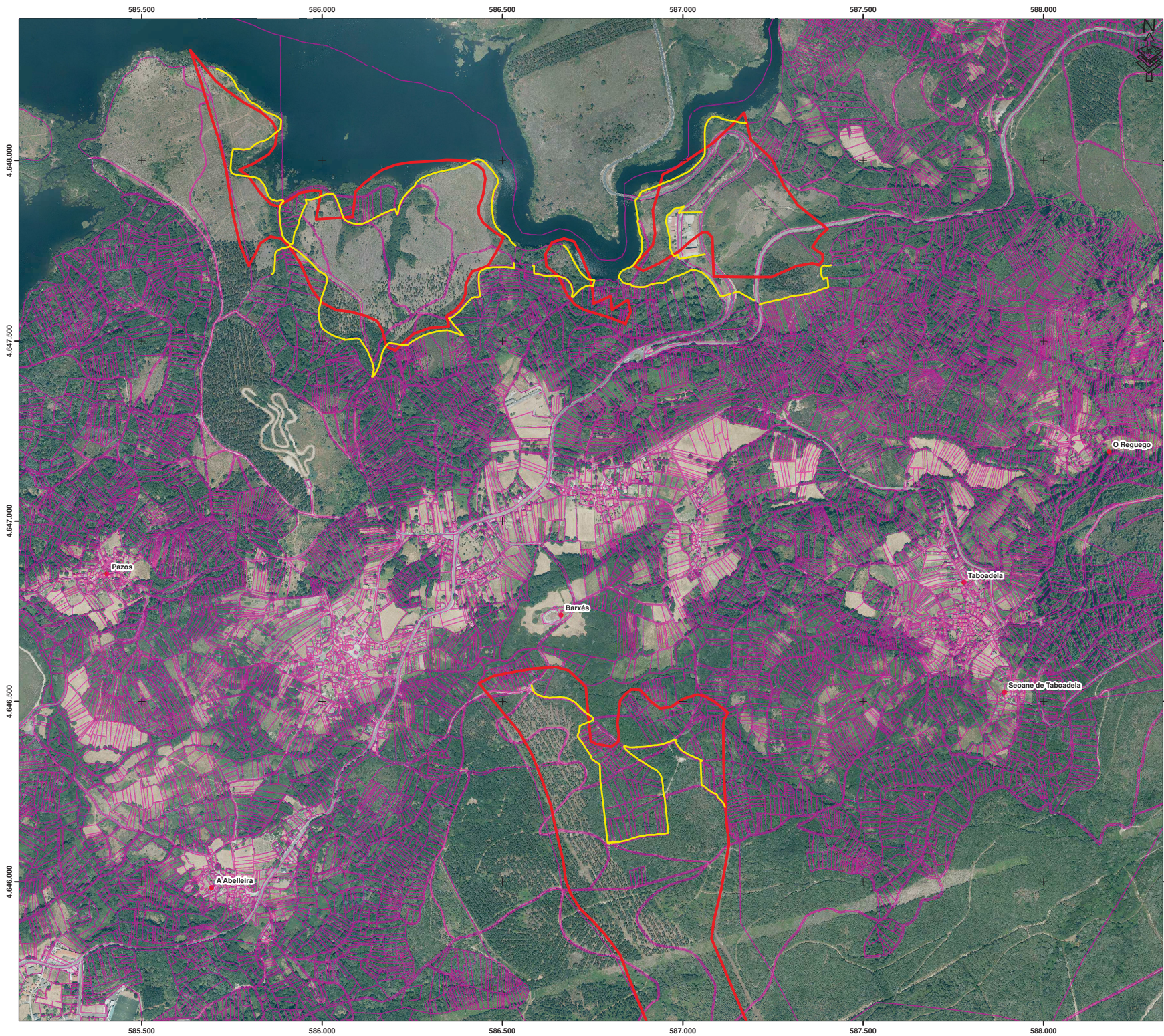

PROPOSTA DE REVISIÓN DE ESBOZO DO MONTE:

Picouto ou Abeleda, Torrente e Veiga

Promotor: Corredoira ou Barxés (Muiños, Ourense)



Lenda

- Revisión de esbozo MVMC Barxés: 6,79 km
- Croquis clasificación (c. ficha)
- Catastro

INFORME: PROPOSTA DE REVISIÓN DE ESBOZO DO MONTE "PICOUTO OU ABELEDA, TORRENTE E VEIGA", CMVMC DE CORREDOIRA OU BARXÉS (MUIÑOS)

PLANO: Ortofoto	Nº PLANO: 2/2
AUTOR: José Benito Meire Feijó Enxeñeiro de Montes Colexiado 5026 colexio Enxeñeiros de Montes	DATA: Maio 2023
	SITUACIÓN: Muiños
 200 100 0 200 m	ESCALA (A2): 1 / 7.000
<small>BASE: Ortofoto ano 2020, PNOA</small>	<small>Coordenadas: Huso 29 Datum ETRS89</small>