



GOBIERNO CIVIL
DE
ORENSE

- 1 -
5/a

Jurado P. de Montes en Mano Común



En sesión celebrada en la fecha que se indica, se adoptó el siguiente

A C U E R D O

En la Ciudad de Orense, a 26 de septiembre de 1979

Visto, en el día de la fecha, por el Jurado Provincial de Montes en Mano Común, con asistencia de los señores que constan en acta, el presente expediente de clasificación de los montes denominados: "FORAL O REVOLTA, COSTA Y OUTEIRO / DA VEIGA", tramitado a instancia de la Administración Forestal, como perteneciente en régimen de comunidad germánica a los vecinos de FARNADEIROS, del Municipio de / MUIÑOS.

RESULTANDO: Que por los Servicios de Investigación Forestal se confeccionó la carpeta - ficha de los montes objeto de este expediente, conteniendo el croquis "mosaico" de fotografías aéreas, la situación jurídico-administrativa, con un estudio histórico de la evolución de la propiedad colectiva vecinal, estado de los montes en relación al Catálogo, Inventario y Registro de la Propiedad y la posición de la Administración Municipal, situación de hecho, para llegar a la conclusión de que tales montes son claramente definibles como montes vecinales en mano común, porque la posesión vecinal es pacífica y no interrumpida, desde tiempo inmemorial, en concepto de dueños, porque tienen una procedencia foral, porque la propiedad ha permanecido indivisa y los aprovechamientos vienen siendo mancomunados, ligados a la condición de vecinos de sus beneficiarios, sin fijación de cuotas específicas; porque el Ayuntamiento presta aquiescencia a la posible calificación de vecinales en mano común.

RESULTANDO: Que en sesión del Jurado Provincial, de fecha 31 de enero de 1979, -- se acordó iniciar expediente para la clasificación de los montes de referencia, designando como instructor a Don Manuel Méndez / Domínguez, -- quien aceptó el cargo y procedió a su tramitación, librándose mandamiento para la anotación preventiva en el Registro de la Propiedad del Partido; también se acordó oír a todas las personas, organismos y corporaciones interesados, librándose comunicaciones a tal fin, dirigidas al Sr. Alcalde del Término municipal; Presidente de la Junta de Comunidad o Alcalde Pedáneo, Presidente de la Hermandad Sindical de Labradores y Ganaderos, Diputación Provincial y Sr. Ingeniero-Jefe del I. C. O. N. A., publicándose edictos en el Boletín Oficial de la Provincia y en el Tablón de Anuncios del Ayuntamiento.

RESULTANDO: Que según certificado de la Alcaldía de / Muíños dichos montes vienen siendo aprovechados desde tiempo inmemorial por los vecinos del pueblo de Farnadeiros y / no figuran en el Inventario de Bienes Municipales. Por su / parte la Jefatura Provincial del I.C.O.N.A. declara (27/2/79) que no se encuentran catalogados como de Utilidad Pública ni consorciados con dicho Instituto.

RESULTANDO: Que en la tramitación del presente expediente se han cumplido las formalidades legales, especialmente cuanto dispone la Ley de Montes en Mano Común, de 27 de julio de 1968, y el Reglamento para su aplicación, de 26 de febrero de 1970, así como lo establecido en la Ley de Procedimiento Administrativo, de 17 de julio de 1958.

VISTOS, los preceptos citados y demás disposiciones de general aplicación.

CONSIDERANDO: Que el Jurado Provincial de Montes en Mano Común tiene jurisdicción y competencia para conocer del presente expediente de clasificación de los montes que tengan tal carácter, a tenor de lo dispuesto en el art.º 10 de la Ley citada y el art.º 10 de su reglamento.

CONSIDERANDO: Que la Administración Forestal es parte legítima para solicitar la iniciación del presente expediente de clasificación de los montes como vecinales en régimen de comunidad germánica o mano común, como así lo reconoce el art.º 11 de la citada Ley de Montes en Mano Común.

CONSIDERANDO: Que el tipo de comunidad germánica que instituye la Ley de Montes en Mano Común, inspirada en el reconocimiento que de esta comunidad ha hecho el Tribunal Supremo, entre otras, en las Sentencias de 22 de diciembre de 1926, 28 de diciembre de 1957, 30 de septiembre de 1958 y muy especialmente en la de 2 de febrero de 1965, tiene como características esenciales las siguientes: 1.ª) - Los condóminos están unidos por vínculos personales de vecindad, agrupados en parroquias, aldeas, lugares, caseríos o barrios; no constituidos formalmente en Entidades Municipales. 2.ª) - Que, por tanto, el número de titulares es variable e indeterminado. 3.ª) - Que el patrimonio colectivo sea utilizado y aprovechado por la cualidad de miembro de la agrupación vecinal, faltando la idea de cuota en el sentido jurídico romano. 4.ª) - Que el patrimonio y la participación es inalienable e intransferible y se pierde al perder la cualidad de vecino. 5.ª) - La comunidad es indisoluble, los comuneros no pueden pedir ni ejercitar la "actio communi dividundo".

CONSIDERANDO: Que estos montes de Farnadeiros están formados por tres parcelas independientes, separadas entre sí / por las fincas próximas al pueblo, siendo el FORAL O REVOLTA el núcleo principal, y que los de COSTA y OUTEIRO DA VEIGA / están al Oeste, limitando con otros de igual nombre de Souteiro, por lo que en conjunto tienen una superficie de 100 Has.

CONSIDERANDO: Que estos montes reúnen en su conjunto las condiciones antes mencionadas que jurídicamente integran el concepto de propiedad colectiva de naturaleza germánica o en mano común, siendo disfrutados en forma consuetudinaria y exclusiva por los componentes de la precitada agrupación vecinal sin ingerencia de cualquier otra entidad o persona, razón por la cual procede con arreglo al Art. 1º de la Ley de 27 de julio de 1968 sobre Montes Vecinales, su clasificación en tal sentido a fin de que la Comunidad pueda documentar válidamente estos derechos a su favor con personalidad jurídica eficaz respecto de los referidos montes cuya situación, extensión y linderos constan en el expediente y carpeta-ficha de la oportuna investigación, circunstancias éstas reconocidas también por los vecinos interesados.

EL JURADO PROVINCIAL DE MONTES EN MANO COMUN, a la vista de los antecedentes y fundamentos de derecho expuestos, ACUERDA:

CLASIFICAR como perteneciente en régimen de Comunidad germánica o en mano común a los vecinos del lugar de FARNADEIROS, del Municipio de Muíños, el monte denominado "FORAL o REVOLTA, COSTA y OUTEIRO DA VEIGA", de una superficie en conjunto de 100 Has., con los lindes que a continuación se expresan y habida cuenta de que las discrepancias respecto de determinados linderos han sido resueltas entre los interesados con los vecinos de Pousa y Reguengo:

N. y E., dividen con monte de GUIMIL y SOUTO, subiendo hacia el S.E. por la loma de Millares al alto de Santo Tomás.

S., dividen con los montes "Santo Tomás", por la loma de Cahira de E. a O. y con el de Pousa y Reguengo bajando hacia el O. por el Rego de Coutada.

O., montes "Costa" y "Veiga", dividen con los del mismo nombre de Soutelo, según la línea de marcos que faldea por arriba del camino de Soutelo a Güimil.

Por el resto de los aires siguen la línea poligonal del cierre de las fincas particulares, si bien este límite no resulta muy exacto porque algunas de éstas ocupan terrenos antiguos del comunal.

Notifíquese esta resolución al Sr. Alcalde, Presidente o Representante de la Comunidad y Sr. Ingeniero-Jefe del I. C. O. N. A., a los que se les hará saber que contra esta resolución pueden interponer el recurso contencioso-administrativo, ante la Sala correspondiente de la Audiencia Territorial de La Coruña, en el plazo de DOS MESES, previo el de reposición ante este Jurado Provincial, en el plazo de UN MES, a partir del día siguiente a su notificación.

Handwritten signatures and stamps of the Provincial Mountain Jury in Common Hand.



Prov. *	Munic. *	Comunidad Prop. *	N.º monte
OR	52	4.ª	1

CLAVE DEL MONTE

3.- ESTADO FISICO

Ref. Índice

3.1 SITUACION. ALTITUD. ACCESOS.

Estos montes de FARNADEIROS están formados por tres parcelas independientes, separadas entre sí por las fincas próxima al pueblo:

- "FORAL o REVOLTA" es el núcleo principal de es los montes, formado por lomas y laderas que desde las fincas particulares del E. del pueblo suben hacia el E. hasta la divisoria de Chaira, en el límite de Calvelo y Cerdedo.
- "COSTA" y "OUTEIRO DA VEIGA" están al O. y por bajo del pueblo, limitando con montes de igual nombre de Soutelo, con los que dividen faldeando por arriba del camino de Soutelo a Guimil.

El terreno es bastante accidentado, con pendientes relativamente fuertes y altitudes comprendidas entre los 600 y 1.030 m.

Además de los caminos de servicio desde el pueblo, la zona baja del "Foral o Revolta" tiene acceso directo por la carretera a Calvos de Randín.

3.2 SUPERFICIE.

En conjunto, 100 Has., obtenidas mediante planimetrado sobre 1/25.000, si como es más lógico, prevalece la pretensión de estos vecinos de Farnadeiros sobre la propuesta por los de Pousa y Reguengo, según se detalla en 3.4; si prevaleciese la de la última comunidad citada, tal superficie disminuiría en 34 Has., es decir, quedaría reducida a 66 Has.

3.3 LINDEROS.

Los del término vecinal son:

Prov.*	Munic.*	Consulad. Prop.*	N.º monte
OR	52	4.1	1

Ref.º Índice

CLAVE DEL MONTE

3.3

N. y E.- Término y monte de Gúimil y Souto.
 S.- Montes "Santo Tomé" de Cerdedo, de Calvelo y de Pousa y Reguengo.
 O.- Términos y montes "Costas" y "Veiga" de Soutelo.

3.4

DESCRIPCION DEL PERIMETRO.

Los únicos límites destacables de estos montes de FARNADEIROS son:

- Por el N. y E. dividen con monte de Gúimil y Souto, subiendo hacia el S.E. por la loma de Millaras al alto de Santo Tomé.
- Por el S. dividen con los montes llamados "Santo Tomé" de Cerdedo y de Calvelo por la loma de Cahira de E. a O. y con el de Pousa y Reguengo bajando hacia el O. por el Rego de Coutada. Este límite con monte de Pousa y Reguengo no es conforme con la pretensión de esta comunidad vecinal, que propone como límite la vaguada de más al N. llamada de Lacedra, emnos lógica si se tiene en cuenta el emplazamiento del monte discutido y los antiguos caminos que lo dan servicio.
- Por el O., los montes "Costa" y "Veiga" dividen con los del mismo nombre de Soutelo, según línea de marcos que faldea por arriba del camino de Soutelo a Gúimil.
- Por el resto de los aires siguen la poligonal del cierre de las fincas particulares.

3.5

OBSERVACION SOBRE LIMITE CON FINCAS PARTICULARES

El límite de estos montes de FARNADEIROS con fincas particulares no puede ser muy preciso si se tiene en cuenta que algunas de éstas ocupan antiguos terrenos del monte comunal; en consecuencia se ha llegado con los límites de éste hasta donde hay seguridad o duda razonable de que puede pertenecer al mismo.

Prov.*	Munic.*	Calidad Prop.*	N° monte
OR	52	4.1	1

Ref * Índice

CLAVE DEL MONTE

•••
3.5

En caso de que este monte llegara a ser calificado como vecinal en mano común, tal vez fuera necesario un deslinde parcial en tal colindancia con particulares, siguiendo los criterios tenidos en cuenta en tal calificación.

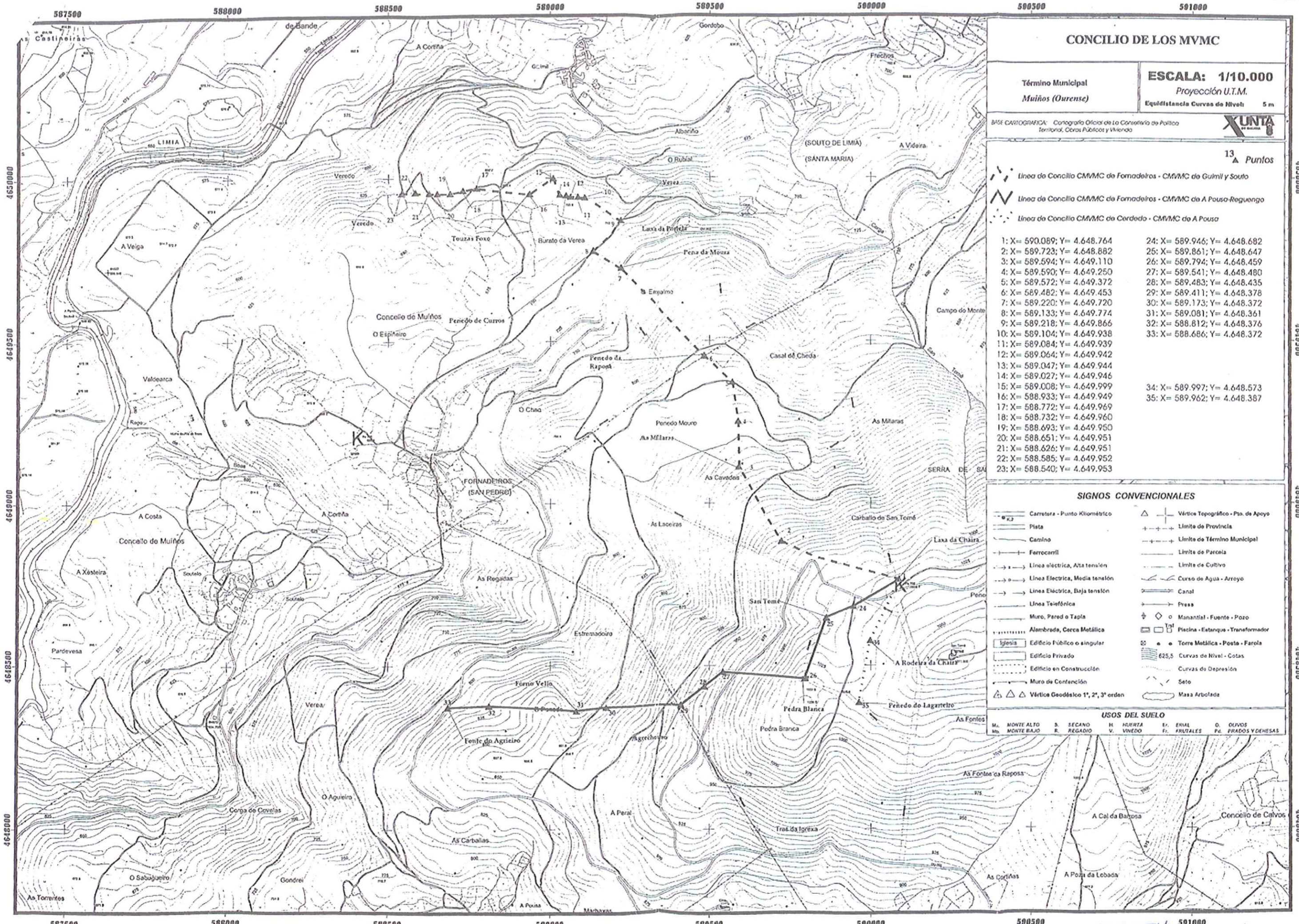

CONCILIO DE LOS MVMC

Término Municipal
Muíños (Ourense)

ESCALA: 1/10.000
Proyección U.T.M.
Equidistancia Curvas de Nivel: 5 m

BASE CARTOGRAFICA: Cartografía Oficial de La Consejería de Política Territorial, Obras Públicas y Vivienda



13 Puntos

- Linea de Concilio CMVM de Fornadeiros - CMVM de Guimil y Souto
- Linea de Concilio CMVM de Fornadeiros - CMVM de A Pousa-Reguengo
- Linea de Concilio CMVM de Cordodo - CMVM de A Pousa

- | | |
|------------------------------|------------------------------|
| 1: X= 590.089; Y= 4.648.764 | 24: X= 589.946; Y= 4.648.682 |
| 2: X= 589.723; Y= 4.648.882 | 25: X= 589.861; Y= 4.648.647 |
| 3: X= 589.594; Y= 4.649.110 | 26: X= 589.794; Y= 4.648.459 |
| 4: X= 589.590; Y= 4.649.250 | 27: X= 589.541; Y= 4.648.480 |
| 5: X= 589.572; Y= 4.649.372 | 28: X= 589.483; Y= 4.648.435 |
| 6: X= 589.482; Y= 4.649.453 | 29: X= 589.411; Y= 4.648.378 |
| 7: X= 589.220; Y= 4.649.720 | 30: X= 589.173; Y= 4.648.372 |
| 8: X= 589.133; Y= 4.649.774 | 31: X= 589.081; Y= 4.648.361 |
| 9: X= 589.218; Y= 4.649.866 | 32: X= 588.812; Y= 4.648.376 |
| 10: X= 589.104; Y= 4.649.938 | 33: X= 588.686; Y= 4.648.372 |
| 11: X= 589.084; Y= 4.649.939 | |
| 12: X= 589.064; Y= 4.649.942 | |
| 13: X= 589.047; Y= 4.649.944 | |
| 14: X= 589.027; Y= 4.649.946 | |
| 15: X= 589.008; Y= 4.649.999 | |
| 16: X= 588.933; Y= 4.649.949 | 34: X= 589.997; Y= 4.648.573 |
| 17: X= 588.772; Y= 4.649.969 | 35: X= 589.962; Y= 4.648.387 |
| 18: X= 588.732; Y= 4.649.960 | |
| 19: X= 588.693; Y= 4.649.950 | |
| 20: X= 588.651; Y= 4.649.951 | |
| 21: X= 588.626; Y= 4.649.951 | |
| 22: X= 588.585; Y= 4.649.952 | |
| 23: X= 588.540; Y= 4.649.953 | |

SIGNOS CONVENCIONALES

- | | |
|------------------------------------|-------------------------------------|
| Carretera - Punto Kilométrico | Vértice Topográfico - Pto. de Apoyo |
| Pista | Límite de Provincia |
| Camino | Límite de Término Municipal |
| Ferrocarril | Límite de Parcela |
| Linea eléctrica, Alta tensión | Límite de Cultivo |
| Linea Eléctrica, Media tensión | Curso de Agua - Arroyo |
| Linea Eléctrica, Baja tensión | Canal |
| Linea Telefónica | Presia |
| Muro, Pared o Tapia | Manantial - Fuente - Pozo |
| Alambrada, Cerca Metálica | Piscina - Estanque - Transformador |
| Iglesia | Torre Metálica - Posta - Farola |
| Edificio Público o singular | 625,5 Curvas de Nivel - Cotas |
| Edificio Privado | Curvas de Depresión |
| Edificio en Construcción | Seto |
| Muro de Contención | Masa Arbolada |
| Vértice Geodésico 1°, 2°, 3° orden | |

USOS DEL SUELO

- | | | | | |
|----------------|------------|-----------|-------------|---------------------|
| M. MONTE ALTO | S. SECANO | H. HUERTA | E. ERIAL | O. OUVOS |
| Mb. MONTE BAJO | R. REGADÍO | V. VIVIDO | F. FRUTALES | P. PRADOS Y DEHESAS |

EXP: 151/14
ID: 1965
CONCELAÇÃO



Na sesión do Xurado Provincial de Clasificación de Montes Veciñais en Man Común de Ourense, de data 28 de outubro de 2003, tómase en consideración a acta de data 16 de maio de 2003 da conciliación celebrada con acordo, no Xulgado de Paz de Muíños, relativa ós lindeiros entre os montes veciñais en man común denominados "Foral o Revolta, Costa y Outeiro da Veiga", clasificado o 26 de setembro de 1979 para os veciños de Fornadeiros e "Güimil" clasificado o 26 de setembro de 1979 para os veciños de Güimil e Souto, ambos no concello de Muíños.

Mediante o acordo alcanzado na citada conciliación e a documentación complementaria aportada (certificacións expedidas polos secretarios das comunidades implicadas relativas ás asembleas nas que se adoptou o acordo relativo á modificación de lindeiros e facultouse ós respectivos presidentes para levar a efecto o acto de conciliación), ponse de manifesto a vontade clara dos conciliados - comunidade de Güimil e Souto -, de recoñecemento da pretensión dos conciliantes - comunidade de Fornadeiros - de modificación do lindeiro entre os montes veciñais en man común da súa propiedade, "Güimil" e "Foral o Revolta, Costa y Outeiro da Veiga" respectivamente, descrito da forma seguinte:

"Partindo dende a parte máis o Este do linde en cuestión situado no Sto. Tomé e dirixíndonos ó Oeste baixamos por divisoria de augas pasando pola paraxe denominada "As Millaras", ata o do "Penedo da Raposa" e de aquí a "Pna da Moura" e sigue a Laxa da Portela o lado da carretera que une Ponte Linares con Randín (OU 302), de este punto vai ata o "Penedo de Curros", dende aquí sigue unhas metros pola pista dirección Norte ata empatar con unha parede, e dende este continúa por ela e por unha serie de marcos no monte (denominados estacas) colocados polos seus antepasados ata chegar o lugar de Veredo, pasando polos lugares de "Touzadas Curros", "A Coutada" e "Touxas Fozo", estes marcos dividen Fornadeiros de Güimil existindo propiedades particulares no medio, como se detalla no plano adxunto".

Visto o informe do Servizo de Montes e Industrias Forestais

Tendo en conta que avirse á demanda é unha institución permitida no noso ordenamento xurídico como manifestación de conformidade coa petición contida na mesma que implica o abandono da acción, e a conciliación de alcanzarse acordo, orixina o efecto xurídico material dun convenio análogo á aceptación da demanda.

Procede a execución da acta de conciliación, realizando as correccións necesarias.

Ourense, 28 de outubro de 2003.



[Handwritten signatures and a large checkmark]

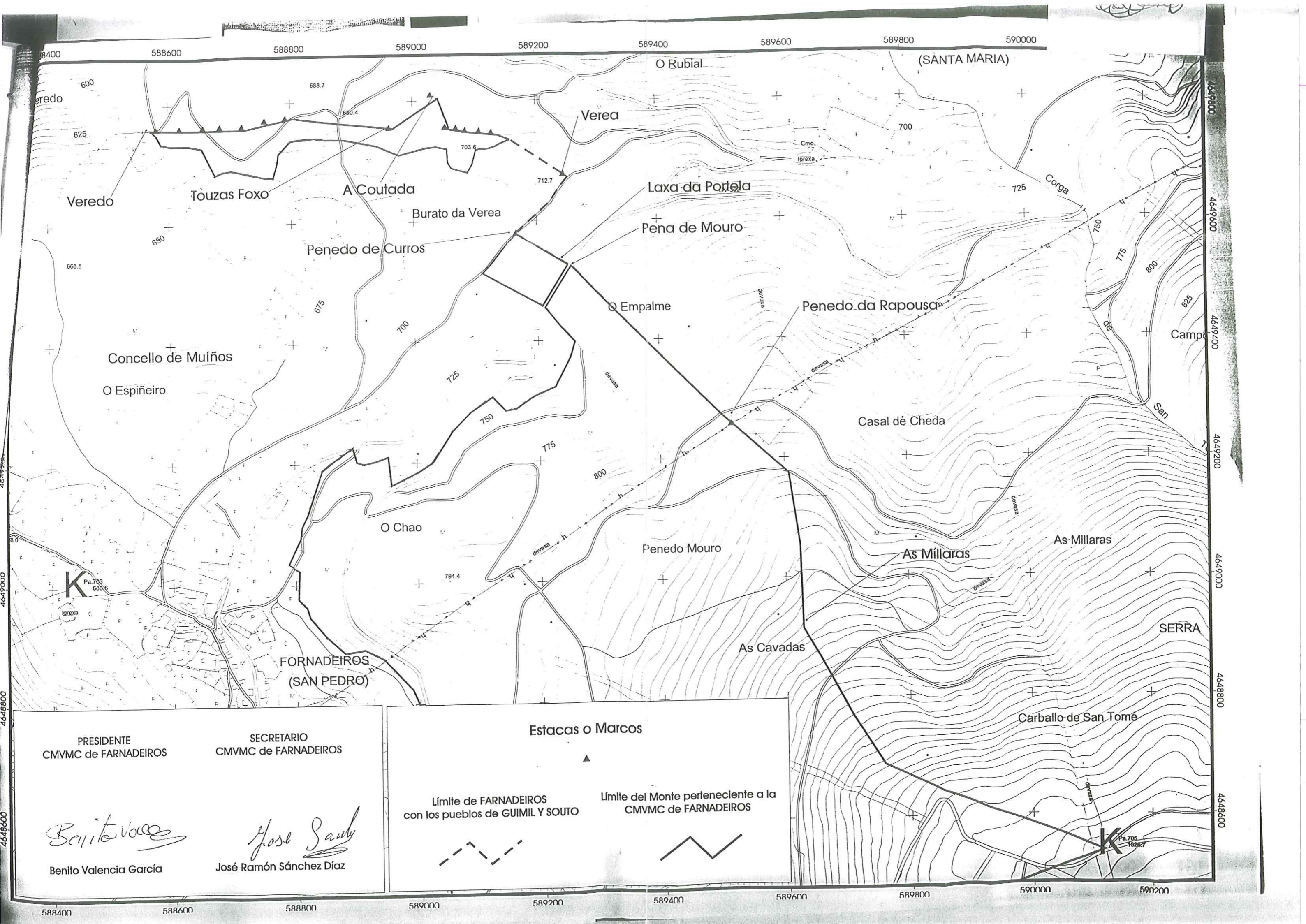

PRESIDENTE
CMVMC de FARNADEIROS

SECRETARIO
CMVMC de FARNADEIROS

Benito Valencia García

Benito Valencia García

José Ramón Sánchez Díaz

José Ramón Sánchez Díaz

Estacas o Marcos

Límite de FARNADEIROS
con los pueblos de GUIMIL Y SOUTO



Límite del Monte perteneciente a la
CMVMC de FARNADEIROS



588400

588600

588800

589000

589200

589400

589600

589800

590000

590200

4648600

4648800

4649000

4649200

4649400

4649600

4649800



Na sesión do Xurado Provincial de Clasificación de Montes Veciñais en Man Común de Ourense, de data 28 de outubro de 2003, tómase en consideración a acta de data 26 de xuño de 2003 da conciliación celebrada con acordo, no Xulgado de Paz de Muiños, relativa ós lindeiros entre os montes veciñais en man común denominados "Foral o Revolta, Costa y Outeiro da Veiga", clasificado o 26 de setembro de 1979 para os veciños de Fornadeiros e "Santo Tomé y Vereá" clasificado o 26 de setembro de 1979 para os veciños de Pousa e Reguengo, ambos no concello de Muiños.

Mediante o acordo alcanzado na citada conciliación e a documentación complementaria aportada (certificacións expedidas polos secretarios das comunidades implicadas relativas ás asembleas nas que se adoptou o acordo relativo á modificación de lindeiros e facultouse ós respectivos presidentes para levar a efecto o acto de conciliación), ponse de manifesto a vontade clara dos conciliados - comunidade de Pousa e Reguengo -, de recoñecemento da pretensión dos conciliantes - comunidade de Fornadeiros - de modificación do lindeiro entre os montes veciñais en man común da súa propiedade, "Santo Tomé y Vereá" e "Foral o Revolta, Costa y Outeiro da Veiga" respectivamente, descrito da forma seguinte:

"Partindo dende a parte mais o Este do linde en cuestión situado no Sto. Tomé e dirixíndonos ó Oeste baixamos por un cortalumes feito polos veciños de ambas comunidades tempo atrás co fin de usalo como marxe, este pasa por "Pedra Blanca" e os lugares de "Agrechouso", "Forno Vello", ata chegar á "Fonte do Agueiro" situado ó lado da estrada que une Ponte Linares con Randín (OU-302)"

Visto o informe do Servicio de Montes e Industrias Forestais

Tendo en conta que avirse á demanda é unha institución permitida no noso ordenamento xurídico como manifestación de conformidade coa petición contida na mesma que implica o abandono da acción, e a conciliación de alcanzarse acordo, orixina o efecto xurídico material dun convenio análogo á aceptación da demanda.

Procede a execución da acta de conciliación, realizando as correccións necesarias.

Ourense, 28 de outubro de 2003.



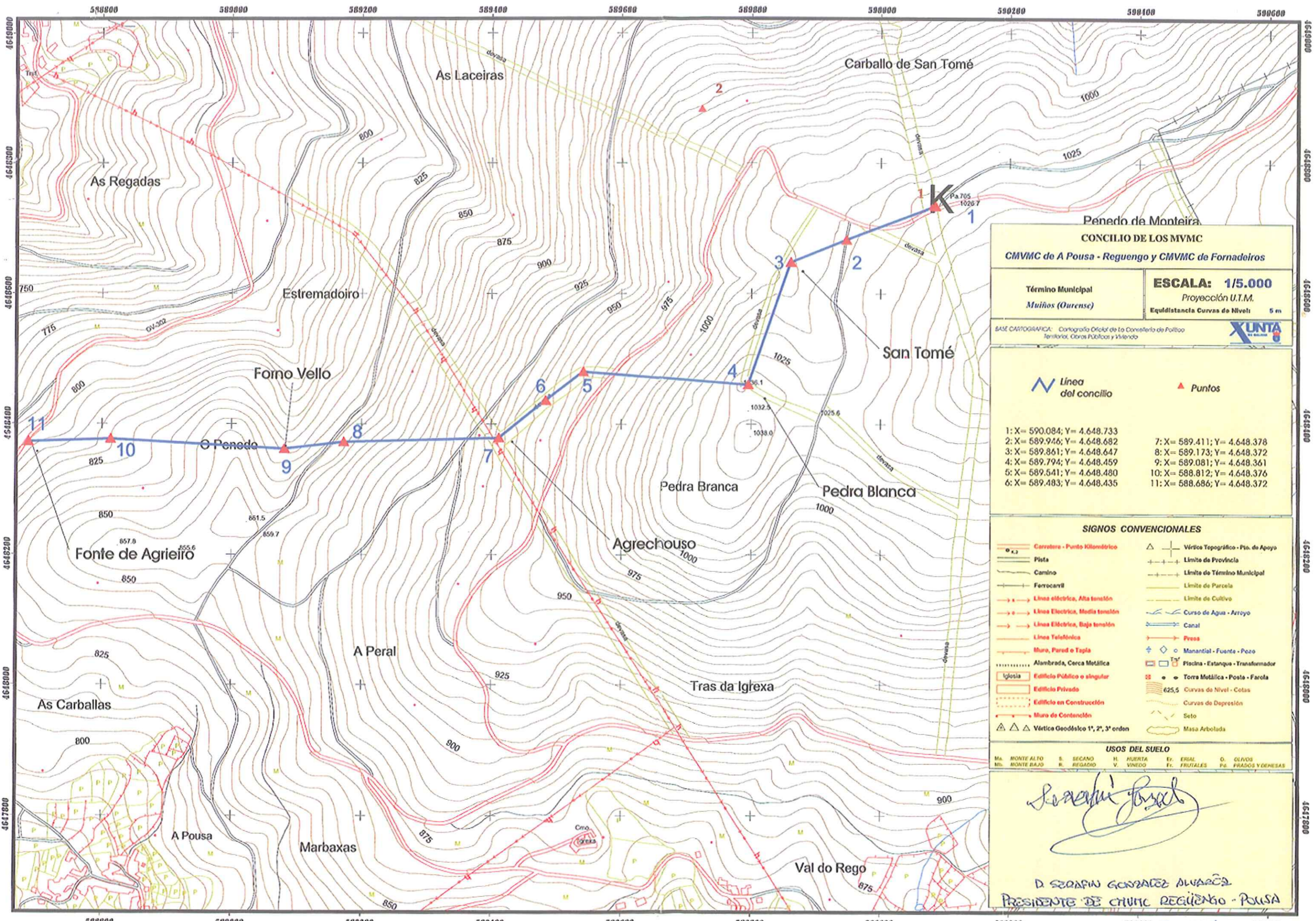

CONCILIO DE LOS MVMC
CMVMC de A Pousa - Reguengo y CMVMC de Fornadelros

Término Municipal
Muiños (Ourense)

ESCALA: 1/5.000
 Proyección U.T.M.
 Equidistancia Curvas de Nivel: 5 m

BASE CARTOGRAFICA: Cartografía Oficial de la Consejería de Política Territorial, Obras Públicas y Vivienda

Línea del concilio	Puntos
1: X= 590.084; Y= 4.648.733	7: X= 589.411; Y= 4.648.378
2: X= 589.946; Y= 4.648.682	8: X= 589.173; Y= 4.648.372
3: X= 589.861; Y= 4.648.647	9: X= 589.081; Y= 4.648.361
4: X= 589.794; Y= 4.648.459	10: X= 588.812; Y= 4.648.376
5: X= 589.541; Y= 4.648.480	11: X= 588.686; Y= 4.648.372
6: X= 589.483; Y= 4.648.435	

SIGNOS CONVENCIONALES

USOS DEL SUELO

MA. MONTE ALTO	S. SECANO	H. HUERTA	Fr. ERAL	O. OLIVOS
MB. MONTE BAJO	R. REGADRO	V. VINEDO	Fr. FRUTALES	Pg. PRADOS Y VERDEAS

Serafin Alvarez

D. SERAFIN GONZALEZ ALVAREZ
 PRESIDENTE DE CHUVE REGUENGO - POUSA

Exp 51/14
 30 1965 Galicia



Iván Rodríguez Jiménez, secretario do Xurado Provincial de clasificación de montes veciñais en man común de Ourense

CERTIFICO:

Que na sesión do **17 de abril de 2023** o Xurado adoptou, entre outros, o seguinte acordo:

VII.- Solicitude de revisión de esbozo do MVMC "Foral ó Revolta, Costa e Outeiro da Veoga", pertencente aos veciños de Farnadeiros, no concello de Muíños.

O Servizo de Montes da Xefatura Territorial de Ourense emitiu un informe favorable o día 29 de decembro de 2022 en relación coa citada solicitude. No mesmo se indica que o perímetro obxecto de revisión inclúe as partes do perímetro lindeiros con particulares. Non se modifican os límites cos montes veciñais estremeiros.

O Xurado Provincial, de acordo co informe do Servizo de Montes, acordou a revisión do esbozo.

Vº. e praxe

O Presidente do Xurado

Luis Jorge Álvarez Ferro



VI. ANUNCIOS**A) ADMINISTRACIÓN AUTONÓMICA****CONSELLERÍA DO MEDIO RURAL**

ANUNCIO do 29 de setembro de 2023, do Xurado Provincial de Clasificación de Montes Veciñais en Man Común de Ourense, polo que se publica a Resolución do 28 de setembro de 2023, relativa á solicitude de revisión de esbozo formulada polos representantes do monte veciñal en man común Foral ou Revolta, Costa e Outeiro da Veiga, pertencente á Comunidade de Montes Veciñais en Man Común de Farnadeiros, no concello de Muíños.

Examinada a solicitude de revisión de esbozo formulada polos representantes do monte veciñal en man común (MVMC) Foral ou Revolta, Costa e Outeiro da Veiga, pertencente á Comunidade de Montes Veciñais en Man Común (CMVMC) de Farnadeiros, no concello de Muíños, resultan os seguintes

Feitos:

Primeiro. O 23.9.2022 a CMVMC de Farnadeiros presentou unha solicitude (REXEL núm. 2022/2346102) de revisión de esbozo do MVMC Foral ou Revolta, Costa e Outeiro da Veiga, no concello de Muíños.

Coa solicitude achegaron a seguinte documentación:

- Certificación do Acordo da Asemblea Xeral do 17.1.2022.
- Memoria e planos.
- Arquivos xeográficos en formato vectorial.

Segundo. O Servizo de Montes da Xefatura Territorial de Ourense emitiu un informe favorable o día 29 de decembro de 2022 en relación coa citada solicitude. Nel indícase que o perímetro obxecto de revisión inclúe as partes do perímetro lindeiras con particulares. Non se modifican os límites cos montes veciñais estremeiros.

A superficie do MVMC Foral ou Revolta, Costa e Outeiro da Veiga, unha vez revisado o esbozo, resulta de 98,485 ha fronte ás 100 ha do acordo de clasificación, o que supón unha redución respecto da superficie clasificada dun 1,5 %.



Tendo en conta o anterior, infórmase favorablemente revisión do esbozo do MVMC Foral ou Revolta, Costa e Outeiro da Veiga.

Consideracións legais e técnicas:

Único. A Lei 7/2012, do 28 de xuño, de montes de Galicia, na súa disposición transitoria décimo terceira, establece o procedemento de revisión de esbozos de montes veciñais en man común.

De acordo con esta, os esbozos de montes veciñais integrados nun expediente que, pola súa antigüidade, non reúnan as características de fiabilidade e precisión que exixen as novas técnicas topográficas poderán ser obxecto de revisión axustándose e completándose con aqueles datos e documentos que se consideren necesarios, en particular, os requiridos para a súa inmatriculación no Rexistro da Propiedade.

De acordo cos feitos e fundamentos de dereito expostos, e tendo en conta o informe favorable do Servizo de Montes do día 29 de decembro de 2022, o Xurado Provincial de Montes Veciñais en Man Común acordou por unanimidade o día 17 de abril de 2023:

Aprobar a proposta de revisión de esbozo do MVMC Foral ou Revolta, Costa e Outeiro da Veiga, pertencente á CMVMC de Farnadeiros, no concello de Muíños.

Ourense, 29 de setembro de 2023

Luis Jorge Álvarez Ferro
Presidente do Xurado Provincial de Clasificación
de Montes Veciñais en Man Común de Ourense



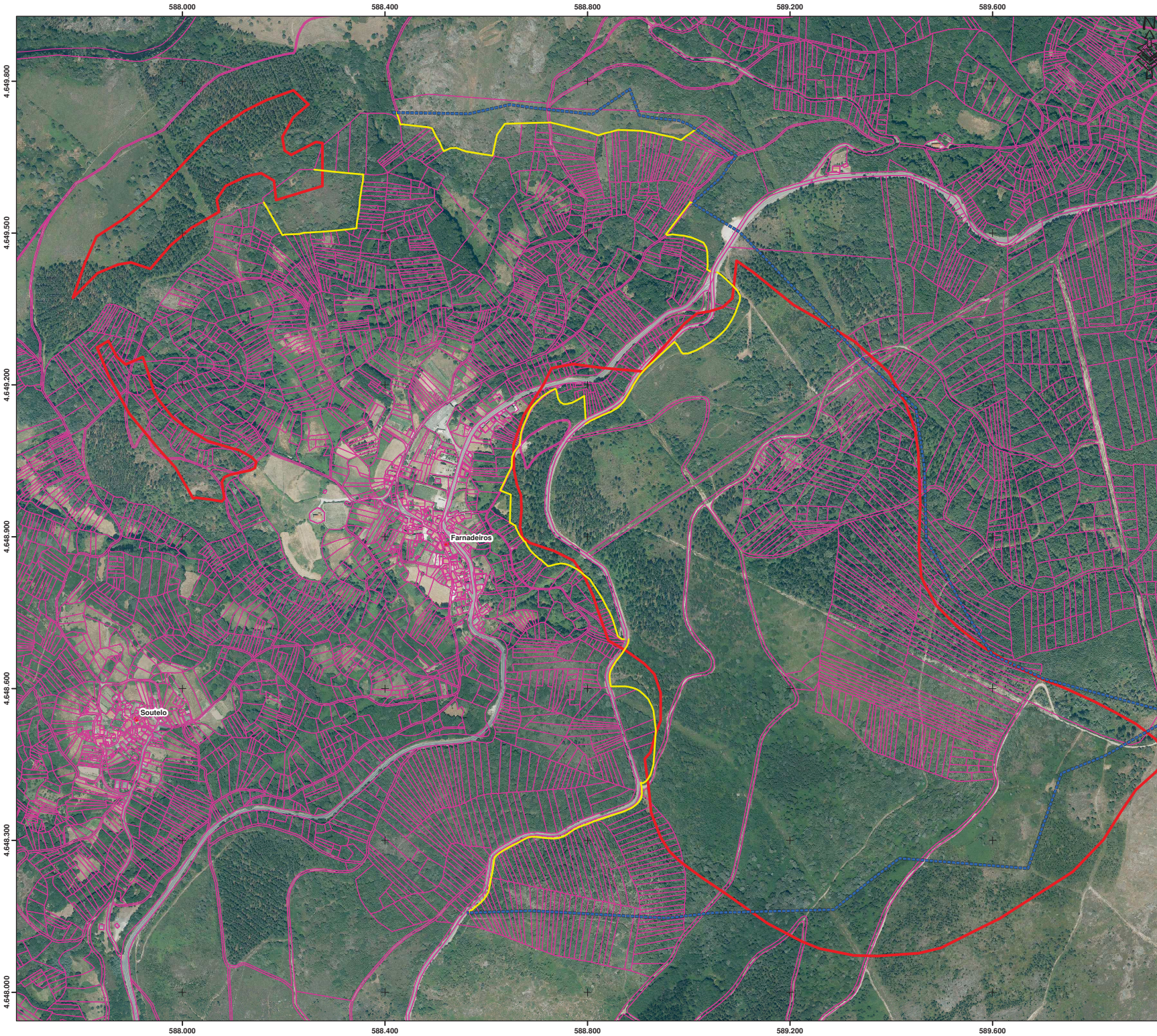

Sociedade Cooperativa Limitada. Estrada S. Pedro de Rocas s/n.
 32720 Esgos (Ourense)
 Tfno 988 290 137 Fax: 988 290 172
 correo electrónico: brana@branascl.com / foresta@branascl.com

PROPOSTA DE REVISIÓN DE ESBOZO DO MONTE: DE ESBOZO DO MONTE:

FORAL Ó REVOLTA, COSTA E OUTEIRO DA VEIGA



Promotor: Farnadeiros (Muíños, Ourense)



Lenda

- Deslindes anteriores
- Revisión de esbozo MVMC Farnadeiros: 3,50 km
- Croquis clasificación (c. ficha)
- Catastro

INFORME: PROPOSTA DE REVISIÓN DE ESBOZO DO MONTE "FORAL Ó REVOLTA, COSTA E OUTEIRO DA VEIGA", CMVMC DE FARNADEIROS (MUÍÑOS)

PLANO: Ortofoto	Nº PLANO: 2/2
AUTOR:  José Benito Meire Feijó Enxeñeiro de Montes Colexiado 5026 colexio Enxeñeiros de Montes	DATA: Setembro 2022
	SITUACIÓN: Muíños
	ESCALA (A2): 1 / 5.000
BASE: Ortofoto ano 2020, PNOA	Coordenadas: Huso 29 Datum ETRS89

