



GOBIERNO CIVIL
DE
ORENSE

- 1 -

B/a

Jurado P. de Montes en Mano Común

En sesión celebrada en la fecha que se indica, se adoptó el siguiente



ACUERDO

En la Ciudad de Orense, a 26 de septiembre de 1979

Visto, en el día de la fecha, por el Jurado Provincial de Montes en Mano Común, con asistencia de los señores que constan en acta, el presente expediente de clasificación de los montes denominados: "LAVAGUDO Y ABILLEIRA; LAMELA; IGLESIA VELLA; RIBELA; ARNADIÑO", tramitado a instancia de la Administración Forestal, como perteneciente en régimen de comunidad germánica a los vecinos de Prado, del Ayuntamiento de MUIÑOS.

RESULTANDO: Que por los Servicios de Investigación Forestal se confeccionó la carpeta - ficha de los montes objeto de este expediente, conteniendo el croquis "mosaico" de fotografías aéreas, la situación jurídico-administrativa, con un estudio histórico de la evolución de la propiedad colectiva vecinal, estado de los montes en relación al Catálogo, Inventario y Registro de la Propiedad y la posición de la Administración Municipal, situación de hecho, para llegar a la conclusión de que tales montes son claramente definibles como montes vecinales en mano común, porque la posesión vecinal es pacífica y no interrumpida, desde tiempo inmemorial, en concepto de dueños, porque tienen una procedencia foral, porque la propiedad ha permanecido indivisa y los aprovechamientos vienen siendo mancomunados, ligados a la condición de vecinos de sus beneficiarios, sin fijación de cuotas específicas; porque el Ayuntamiento presta aquiescencia a la posible calificación de vecinales en mano común.

RESULTANDO: Que en sesión del Jurado Provincial, de fecha 31 de enero de 1979, se acordó iniciar expediente para la clasificación de los montes de referencia, designando como instructor a Don Manuel Méndez Domínguez, - quien aceptó el cargo y procedió a su tramitación, librándose mandamiento para la anotación preventiva en el Registro de la Propiedad del Partido; también se acordó oír a todas las personas, organismos y corporaciones interesados, librándose comunicaciones a tal fin, dirigidas al Sr. Alcalde del Término municipal; Presidente de la Junta de Comunidad o Alcalde Pedáneo, Presidente de la Hermandad Sindical de Labradores y Ganaderos, Diputación Provincial y Sr. Ingeniero-Jefe del I. C. O. N. A., publicándose edictos en el Boletín Oficial de la Provincia y en el Tablón de Anuncios del Ayuntamiento.

RESULTANDO: Que según certificado del Ayuntamiento de Muíños, dichos montes no figuran inscritos en el Inventario/ de Bienes Municipales ni en el Registro de la Propiedad, habiendo informado por su parte el I.C.O.N.A. que se encuentra catalogado como de U.P. con el nº 50, y consorciado con dicho Instituto, lo que asimismo consta en los anexos de la Carpeta de Investigación que la comunidad de vecinos de Prado está en su posesión y aprovechamiento desde tiempo inmemorial en régimen de comunidad.

RESULTANDO: Que en la tramitación del presente expediente se han cumplido las formalidades legales, especialmente cuanto dispone la Ley de Montes en Mano Común, de 27 de julio de 1968, y el Reglamento para su aplicación, de 26 de febrero de 1970, así como lo establecido en la Ley de Procedimiento Administrativo, de 17 de julio de 1958.

VISTOS, los preceptos citados y demás disposiciones de general aplicación.

CONSIDERANDO: Que el Jurado Provincial de Montes en Mano Común tiene jurisdicción y competencia para conocer del presente expediente de clasificación de los montes que tengan tal carácter, a tenor de lo dispuesto en el art.º 10 de la Ley citada y el art.º 10 de su reglamento.

CONSIDERANDO: Que la Administración Forestal es parte legítima para solicitar la iniciación del presente expediente de clasificación de los montes como vecinales en régimen de comunidad germánica o mano común, como así lo reconoce el art.º 11 de la citada Ley de Montes en Mano Común.

CONSIDERANDO: Que el tipo de comunidad germánica que instituye la Ley de Montes en Mano Común, inspirada en el reconocimiento que de esta comunidad ha hecho el Tribunal Supremo, entre otras, en las Sentencias de 22 de diciembre de 1926, 28 de diciembre de 1957, 30 de septiembre de 1958 y muy especialmente en la de 2 de febrero de 1965, tiene como características esenciales las siguientes: 1.ª) .- Los condóminos están unidos por vínculos personales de vecindad, agrupados en parroquias, aldeas, lugares, caseríos o barrios; no constituidos formalmente en Entidades Municipales. 2.ª) .- Que, por tanto, el número de titulares es variable e indeterminado. 3.ª) .- Que el patrimonio colectivo sea utilizado y aprovechado por la cualidad de miembro de la agrupación vecinal, faltando la idea de cuota en el sentido jurídico romano. 4.ª) .- Que el patrimonio y la participación es inalienable e intransferible y se pierde al perder la cualidad de vecino. 5.ª) .- La comunidad es indisoluble, los comuneros no pueden pedir ni ejercitar la "actio communi dividundo".

CONSIDERANDO: Que los montes objeto del expediente, de nominados "LAVAGUDO, ABILLEIRA; LAMELA; IGLESIA VELLA; RIBELA; ARNADIÑO", de los vecinos del lugar de PRADO en el municipio de Muíños reúne las características antes mencionadas que configuran la propiedad colectiva de naturaleza germánica o en mano común, siendo poseídos en forma consuetudinaria por aquellos vecinos con exclusión de cualesquiera otras personas, grupo o entidad, razón por la cual es procedente / ACORDAR SU CLASIFICACION en tal concepto a fin de que la citada comunidad pueda documentar a su favor estos derechos / con personalidad jurídica respecto del monte tal como figura en el croquis y carpeta de Investigación.

CONSIDERANDO: Que en el apartado 3.4 de la ficha se / recoge y resume la discrepancia expuesta por los vecinos de Prado en el sentido de que divide con monte de Albite, pero como ya se declaró en el acuerdo de este Jurado sobre clasificación del Monte "PENEDO REDONDO" (Exp. 25) tal situación no ha sido demostrada, mientras que resulta más ajustado a la realidad el croquis y la ficha de que se hace mención.

EL JURADO PROVINCIAL DE MONTES EN MANO COMUN, a la vista de los antecedentes y fundamentos de derecho expuestos, ACUERDA:

CLASIFICAR como pertenecientes en régimen de comunidad germánica o en mano común a los vecinos de PRADO, municipio de Muiños, los montes denominados "LAVAGUDO Y ABILLEIRA; LAMELA; IGLESIA VELLA; RIBELA; ARNADIÑO, con una superficie de 494 Has. y los lindes que a continuación se expresa, figurando primeramente los de todo el término vecinal:

N., Términos y montes de Cadós, de Barrio de Muiños y de Picós y Agrelo.

E., Términos y monte de Germeade

S., Montes de Salgueiro y "Penedo Redondo", de vecinos de Albite.

O., El mismo monte de Albite y términos de Reparada.

Los límites destacables de los montes son:

"LAVAGUDO Y ABILLEIRA", en el Sur del río Salas. Divide al E. con monte "Portela" y otros de Germeade, desde el río Salas por arroyo Salgueiro hasta Porto da Lama; por el O. con monte de Albite, montes de Reparada, bajando por la Rega de furco al río Salas y subiendo hasta más arriba del camino de Reparada a Germeade.

"IGLESIA VELLA". Al N. divide con monte de Barrio de Muiños. Al E., montes. Está situado al N. del río Salas.

Sus aprovechamientos se regulan por los arts. 4º de la Ley de Montes y 23 de su Reglamento.-

Notifíquese esta resolución al Sr. Alcalde, Presidente o Representante de la Comunidad y Sr. Ingeniero-Jefe del I. C. O. N. A., a los que se les hará saber que contra esta resolución pueden interponer el recurso contencioso-administrativo, ante la Sala correspondiente de la Audiencia Territorial de La Coruña, en el plazo de DOS MESES, previo el de reposición ante este Jurado Provincial, en el plazo de UN MES, a partir del día siguiente a su notificación.



[Handwritten signatures and scribbles over the stamp and text]

Ptov.*	Munic.*	Comunidad Prop.*	N.º monte
OR	52	10.2	1

CLAVE DEL MONTE

3.- ESTADO FISICO

Ref.º Índice	
3.1	<p>SITUACION. ALTITUD. ACCESOS.</p> <p>Estos montes de PRADO están formados por varias parcelas, separadas entre sí por las fincas particulares y situadas en la periferia del término vecinal, como restos del antiguo "término redondo".</p> <ul style="list-style-type: none"> - "LAVAGUDO y ABILLEIRA" en el S.º del río Salas, formado según pretensión de estos vecinos por la cuenca del arroyo de Fecha y algunas vaguadas y lomas adyacentes que también bajan al río Salas. Sin embargo, una zona alta del SO. hacia Penedo Redondo se discute por los vecinos de Albite, según detalle de 3.4. - En el N. del Río Salas hay cuatro parcelas más: "LAMELA" en el N.O. limitando con Reparada; "IGLESIA VELLA" al N. limitando con Barrio de Muíño; "RIBELA" en el NE. limitando con Germeade; y "ARNADILLO" en la margen derecha del río Salas, entre fincas particulares, entre los lugares de Prado y Germeade. <p>El terreno es muy accidentado, con pendientes suaves en los montes del N. y muy fuertes en el "Lavagudo y Abilleira"; las altitudes oscilan entre los 700 y 1.156 m.</p> <p>Tiene acceso por pistas procedentes de Cados, donde enlazan con el camino vecinal de Mugueimes a Lovios.</p>
3.2	<p>SUPERFICIE.</p> <p>494 Has., obtenidas mediante planimetrado sobre 1/25.000, según la pretensión de los vecinos de Albite en cuanto a discusión de límites, que se adopta como prevaleciente, según detalle de 3.4; según la pretensión de estos vecinos de PRADO este monte tendría 78 Has. más, o sea, 572 Has.</p>

Prov.*	Munic.*	Comunifed Prop.*	N° monte
OR	52	10.2	1

Ref. Índice	CLAVE DEL MONTE
3.3	<p>LINDEROS.</p> <p>Los del término vecinal son:</p> <p>N.- Términos y montes de Cadós, de Barrio de Muíños y de Picós y Agrelo.</p> <p>E.- Términos y montes de Germeade.</p> <p>S.- Montes de Salgueiro y "Penedo Redondo" de Albite.</p> <p>O.- El citado monte de Albite y términos y montes de Reparada.</p>
3.4	<p>DESCRIPCION DEL PERIMETRO.</p> <p>Los únicos límites destacables de estos montes de PRADO son:</p> <ul style="list-style-type: none"> - Por el N. el "IGLESIA VELLA" divide con los de Barrio de Muíños, según línea de marcos por la divisoria de aguas. - Por el E. el "LAVAGUDO y ABILLEIRA" divide con el monte "PORTELLA y Otros" de Germeade subiendo de N. a S. desde el río Salas por el arroyo de Salgueiro hasta Colmeas da María. - Por el S. divide el mismo monte con el de Salgueiro desde las citadas Colmeas da María subiendo hacia el S.O. según una loma por Coto Morán hasta Porto da Lama, donde ya entra monte de Albite. - Por el O. divide primero con monte de Albite, según versión de estos vecinos de Prado, desde Porto da Lama siguiendo hacia el NO la cumbre de una loma por Alto do Home Dereiro, bajando por la loma de Grete hasta Confurco. Distinta a esta es la pretensión de los vecinos de Albite; desde Porto da Lama cruzando hacia el N.O. por Penedo Redondo a Coto da rodela y a Confurco; se ha adoptado ésta como prevaleciente, ya que la zona discutida tiene mejores accesos desde Albite y tales accesos antiguos indican que esta zona fué aprovechada por Albite. También por el O. montes de Reparada, bajando por la Rega de Confurco al río Salas y subiendo hacia el N. por la corga de Lamela hasta más arriba del camino de Reparada a Germeade.

2

Prov.º	Munic.º	Comand.º Prop.º	N.º monte
OR	52	10.2	1

Ref.º Índice

CLAVE DEL MONTE

3.5

OBSERVACION SOBRE LIMITE CON FINCAS PARTICULARES

El límite de estos montes con fincas particulares no puede ser muy preciso si se tiene en cuenta que éstas han invadido terrenos de monte que han sido parcelados. Se ha llegado con los límites de éste hasta donde existe seguridad o duda razonable de que pueda pertenecer al monte de referencia.

En caso de que estos montes llegaran a ser calificados como vecinales en mano común, tal vez fuera necesario un deslinde parcial de los mismos en tal colindancia con particulares, siguiendo los criterios tenidos en cuenta en tal calificación



Iván Rodríguez Jiménez, secretario do Xurado Provincial de clasificación de montes veciñais en man común de Ourense

CERTIFICO:

Que na sesión do **27 de febreiro de 2023** o Xurado adoptou, entre outros, o seguinte acordo:

XVIII.- Solicitud de deslinde entre os MVMC "Lavagudo e Abilleira, Lamela, Iglesia Vella, Ribela, Arnadiño", pertencente aos veciños de Prado, e o MVMC "Veredo e Coutada, Chao de Zudro e Portela, e Chao de Couto", pertencente aos veciños de Reparade, no concellos de Muíños.

O informe do Servizo de Montes da Xefatura Territorial de Ourense de data 9 de novembro de 2022 fai constar que a documentación achegada corresponde ao deslindamento do perímetro estremeiro entre as comunidades de montes mencionadas. No 1º punto, "*situado no Confurco, nun penedo de gran tamaño sobre o que hai gravada unha cruz (20 cm x 20 cm)*" conflúen os MVMC de Reparade, Albite e Prado, é a base e o inicio do deslinde, punto aprobado polas 3 comunidades dos montes involucradas.

Logo de analizar os vértices e a súa localización, conclúese que os puntos a aprobar son os comprendidos entre o 1 e o 4.1, onde rematan os montes veciñais e comezan propiedades particulares. O punto 4.2 é un punto auxiliar situado en propiedades particulares.

Despois, tamén se admite o tramo entre os puntos 5 e 6 e máis outro tramo entre os puntos 7 e 8, pois entre o punto 6 e 7 tamén aparecen propiedades particulares, parcelas vinculadas, cara o leste, ao expediente de revisión de esbozo de Prado.

O citado informe considera que a solicitude se axusta ao establecido no artigo 53 da Lei 7/2012, de 28 de xuño, de montes de Galicia, polo que propón ao Xurado Provincial súa aprobación nos seguintes tramos:

- Tramo 1: entre os puntos 1 e 4.
- Tramo 2: entre os puntos 5 e 6.
- Tramo 3: entre os puntos 7 e 8.





O Xurado Provincial, tendo en conta o informe do Servizo de Montes, aprobou a solicitude de deslinde.

Vº. e praxe

O Presidente do Xurado

Luis Jorge Álvarez Ferro

Asinado por: ALVAREZ FERRO, LUIS JORGE
Cargo: Xefe territorial
Data e hora: 28/06/2023 13:03:05

Asinado por: RODRIGUEZ JIMENEZ, IVAN
Cargo: Xefe de Sección do Servizo Xurídico-Administrativo
Data e hora: 28/06/2023 11:42:05

CVE: mGTH9gyPFch2
Verificación: <https://sede.xunta.gal/cve>



VI. ANUNCIOS**A) ADMINISTRACIÓN AUTONÓMICA****CONSELLERÍA DO MEDIO RURAL**

ANUNCIO do 27 de marzo de 2023, do Xurado Provincial de Clasificación Montes Veciñais en Man Común de Ourense, polo que se publica a Resolución do 21 de marzo de 2023 relativa ao acto de conciliación formulada polos representantes do monte veciñal en man común Lavagudo e Abelleira, Lamela, Igrexa Vella, Ribela, Arnadiño, e do monte veciñal en man común Veredo e Coutada, Chao de Zudro e Portela, e Chao de Couto, no concello de Muíños (Ourense).

Examinada a solicitude de deslindamento formulada polos representantes do MVMC Lavagudo e Abelleira, Lamela, Igrexa Vella, Ribela, Arnadiño, pertencente á CMVMC de Prado; e do MVMC Veredo e Coutada, Chao de Zudro e Portela, e Chao de Couto, pertencente á CMVMC de Reparade, no concello de Muíños, resultan os seguintes

Feitos:

Primeiro. O 16.9.2022, a CMVMC de Reparade (Muíños) presentou unha solicitude (Rexel nº 2022/2288692) de deslindamento entre o MVMC Veredo e Coutada, Chao de Zudro e Portela, e Chao de Couto e o MVMC Lavagudo e Abelleira, Lamela, Igrexa Vella, Ribela, Arnadiño, no concello de Muíños.

Coa solicitude achegou a seguinte documentación:

- Certificado do acordo da Asemblea Xeral da CMVMC de Reparade, do 5.6.2022.
- Certificado do acordo da Asemblea Xeral da CMVMC de Prado, do 3.6.2022.
- Certificado do acordo da Asemblea Xeral da CMVMC de Albite, do 19.6.2022.
- Arquivos xeográficos en formato vectorial.
- Informe técnico e planos.
- Acta de conciliación redactada no Xulgado de Paz de Muíños.
- Acta de apeo e conformidade do deslindamento.



Segundo. O informe do Servizo de Montes da Xefatura Territorial de Ourense, do 9 de novembro de 2022, fai constar que a documentación achegada corresponde ao deslindamento do perímetro estremeiro entre as comunidades de montes mencionadas. O 1º punto, «situado no Confurco, nun penedo de gran tamaño sobre o que hai gravada unha cruz (20 cm x 20 cm)» conflúen os MVMC de Reparade, Albite e Prado, é a base e o inicio do deslindamento, punto aprobado polas tres comunidades de montes involucradas.

Logo de analizar os vértices e a súa localización, conclúese que os puntos que se aproban son os comprendidos entre o 1 e o 4.1, onde rematan os montes veciñais e comezan propiedades particulares. O punto 4.2 é un punto auxiliar situado en propiedades particulares.

Despois, tamén se admite o treito entre os puntos 5 e 6 e máis outro treito entre os puntos 7 e 8, pois entre o punto 6 e 7 tamén aparecen propiedades particulares, parcelas vinculadas, cara ao leste, ao expediente de revisión de esbozo de Prado.

Analizando o vértice 1, e dando por correcta a súa situación polo estudo do informe do presente deslindamento, non se pode unir este punto co resto do monte de Prado cara ao leste nunha recta segura, polo que se establece unha liña provisional de 140 m entre este vértice coñecido e o punto máis próximo nos esbozos das clasificacións.

Non ficará definido ata que se estableza un deslindamento completo entre Penedo Redondo, de Albite, e Lavagudo e Abelleira, Lamela, Igrexa Vella, Ribela, Arnadiño, de Prado.

A superficie do MVMC Lavagudo e Abelleira, Lamela, Igrexa Vella, Ribela, Arnadiño sería de 551,46 ha fronte ás 494 ha do acordo de clasificación, o que supón un aumento superior ao 11 %. A superficie do MVMC Veredo e Coutada, Chao de Zudro e Portela, e Chao de Couto, unha vez modificado o esbozo, sería de 318,726 ha fronte ás 351 ha do acordo de clasificación, o que supón unha redución do 9,2 %.

O citado informe considera que a solicitude se axusta ao establecido no artigo 53 da Lei 7/2012, do 28 de xuño, de montes de Galicia, polo que propón ao Xurado Provincial a súa aprobación nos seguintes treitos:

- Treito 1: entre os puntos 1 e 4.
- Treito 2: entre os puntos 5 e 6.
- Treito 3: entre os puntos 7 e 8.



Consideracións legais e técnicas:

Primeiro. Esta resolución dítase o abeiro do artigo 53 do Regulamento para a execución da Lei 13/1989, do 10 de outubro, de montes veciñais en man común, aprobado polo Decreto 260/1992, do 4 de setembro, e de conformidade co disposto na Lei 39/2015, do 1 de outubro, do procedemento administrativo común das administracións públicas.

Segundo. O artigo 53 da Lei 7/2012, do 28 de xuño, de montes de Galicia, recolle o procedemento que se debe seguir no deslindamento entre montes veciñais en man común e establece que o Xurado Provincial de Montes Veciñais en Man Común, logo do exame da documentación presentada, ditará resolución, que será publicada no *Diario Oficial de Galicia* e notificada ás comunidades interesadas.

De acordo cos feitos e fundamentos de dereito expostos, e tendo en conta o informe favorable do Servizo de Montes do día 9 de novembro de 2022, o Xurado Provincial de Montes Veciñais en Man Común acordou, por unanimidade, o día 27 de febreiro de 2023:

Aprobar o acto de conciliación acadado polas xuntas reitoras dos MVMC Lavagudo e Abelleira, Lamela, Igrexa Vella, Ribela, Arnadiño, pertencente á CMVMC de Prado, e do MVMC Veredo e Coutada, Chao de Zudro e Portela, e Chao de Couto, pertencente á CMVMC de Reparade, no concello de Muíños.

Contra esta resolución, que pon fin á vía administrativa, poderase interpoñer recurso potestativo de reposición perante o Xurado Provincial de Clasificación de Montes Veciñais en Man Común de Ourense no prazo dun mes, ou ben directamente recurso contencioso-administrativo perante o Xulgado do Contencioso-Administrativo de Ourense, no prazo de dous meses contados desde o día seguinte ao desta notificación, de acordo co disposto nos artigos 123 e 124 da Lei 39/2015, do 1 de outubro, do procedemento administrativo común das administracións públicas, e nos artigos 8 e 46 da Lei 29/1998, do 13 de xullo, reguladora da xurisdición contencioso-administrativa.

Ourense, 27 de marzo de 2023

Luis Jorge Álvarez Ferro
Presidente do Xurado Provincial de Clasificación
de Montes Veciñais en Man Común de Ourense



582500 582600 582700 582800 582900 583000 583100 583200 583300 583400 583500 583600 583700 583800

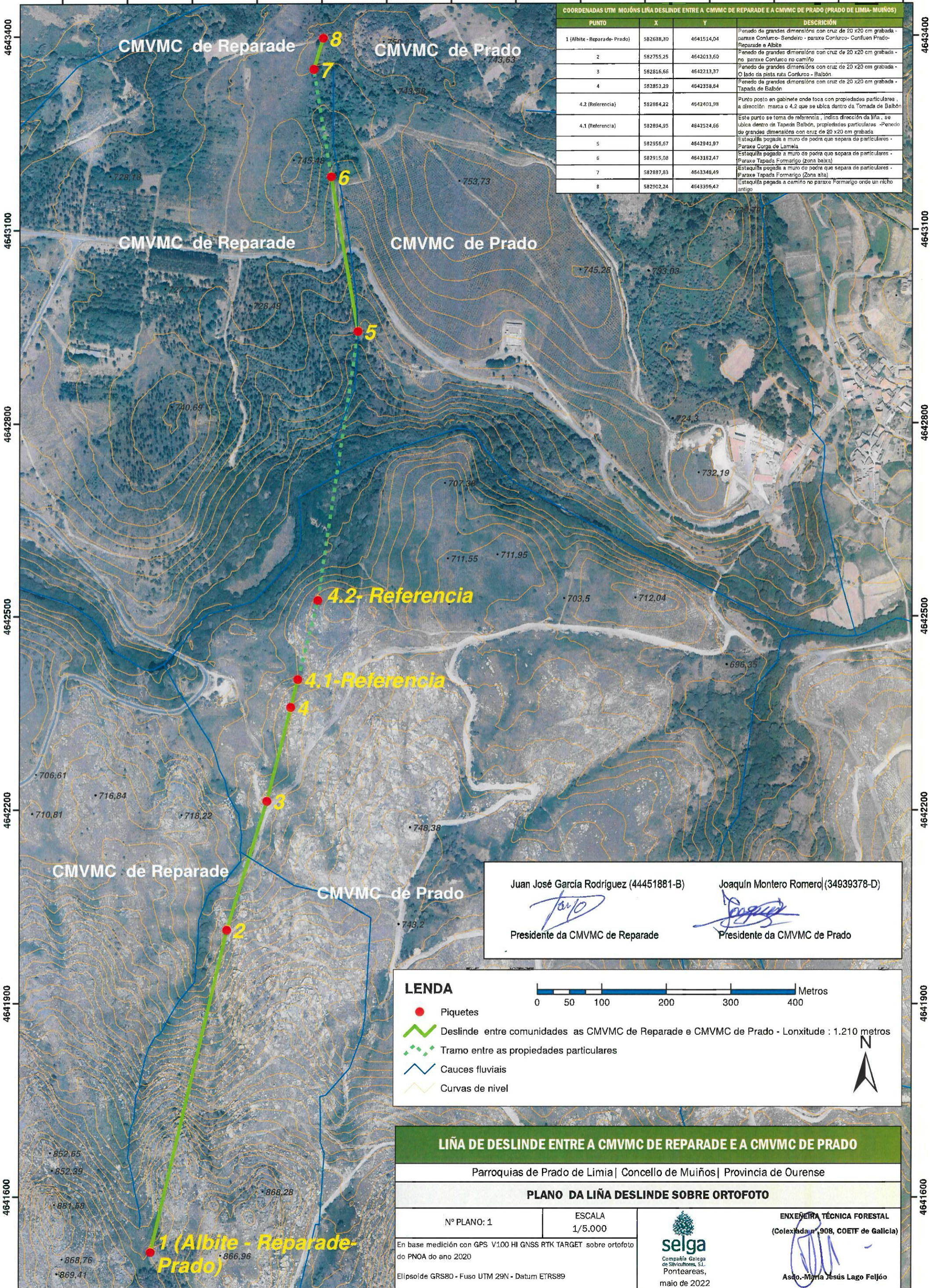

COORDENADAS UTM MOJÓNS LIÑA DESLINDE ENTRE A CMVMC DE REPARADE E A CMVMC DE PRADO (PRADO DE LIMIA- MUIÑOS)			
PUNTO	X	Y	DESCRIPCIÓN
1 (Albite - Reparade- Prado)	582638,30	4641514,04	Penedo de grandes dimensións con cruz de 20 x20 cm grabada - paraxe Conlurco- Sendeiro - paraxe Conlurco- Confluen Prado-Reparade e Albite
2	582755,25	4642013,60	Penedo de grandes dimensións con cruz de 20 x20 cm grabada - no paraxe Conlurco no camiño
3	582816,66	4642213,37	Penedo de grandes dimensións con cruz de 20 x20 cm grabada - O lado da pista ruta Conlurco - Balbón
4	582853,29	4642358,64	Penedo de grandes dimensións con cruz de 20 x20 cm grabada - Tapada de Balbón
4.2 (Referencia)	582864,22	4642401,98	Punto posto en gabinete onde toca con propiedades particulares , a dirección marca o 4.2 que se ubica dentro da Tomada de Balbón
4.1 (Referencia)	582894,95	4642524,66	Este punto se toma de referencia , indica dirección da liña , se ubica dentro da Tapada Balbón, propiedades particulares -Penedo de grandes dimensións con cruz de 20 x20 cm grabada
5	582956,67	4642941,97	Estaquilla pegada a muro de pedra que separa de particulares - Paraxe Corga de Lamela
6	582915,08	4643182,47	Estaquilla pegada a muro de pedra que separa de particulares - Paraxe Tapada Formarigo (zona baixa)
7	582887,83	4643348,49	Estaquilla pegada a muro de pedra que separa de particulares - Paraxe Tapada Formarigo (Zona alta)
8	582902,24	4643396,42	Estaquilla pegada a camiño no paraxe Formarigo onde un nicho antigo

Juan José García Rodríguez (44451881-B) Joaquín Montero Romero (34939378-D)

Jayo *Joaquín*

Presidente da CMVMC de Reparade Presidente da CMVMC de Prado

LENDA

- Piquetes
- Deslinde entre comunidades as CMVMC de Reparade e CMVMC de Prado - Lonxitude : 1.210 metros
- Tramo entre as propiedades particulares
- Cauces fluviais
- Curvas de nivel

0 50 100 200 300 400 Metros

N

LIÑA DE DESLINDE ENTRE A CMVMC DE REPARADE E A CMVMC DE PRADO

Parroquias de Prado de Limia | Concello de Muiños | Provincia de Ourense

PLANO DA LIÑA DESLINDE SOBRE ORTOFOTO

Nº PLANO: 1	ESCALA 1/5.000	<p>ENXENHEIRA TÉCNICA FORESTAL (Colexionada nº 908, COETF de Galicia)</p> <p>Asdo. María Jesús Lago Feljoo</p>
En base medición con GPS V100 HI GNSS RTK TARGET sobre ortofoto do PNOA do ano 2020 Elipsoide GRS80 - Fuso UTM 29N - Datum ETRS89		

maio de 2022

582500 582600 582700 582800 582900 583000 583100 583200 583300 583400 583500 583600 583700 583800



Iván Rodríguez Jiménez, secretario do Xurado Provincial de clasificación de montes veciñais en man común de Ourense

CERTIFICO:

Que na sesión do **27 de febreiro de 2023** o Xurado adoptou, entre outros, o seguinte acordo:

XIX.- Solicitud de revisión de esbozo do MVMC "Lavagudo e Abilleira, Lamela, Iglesia Vella, Ribela, Arnadiño", pertencente aos veciños de Prado, no concello de Muiños.

O Servizo de Montes da Xefatura Territorial de Ourense emitiu un informe favorable o día 9 de novembro de 2022 en relación coa citada solicitude. No mesmo se indica que o perímetro obxecto de revisión inclúe as partes do perímetro lindeiros con particulares. Noutro procedemento de deslindamento tamén se inclúe a revisión dos límites co MVMC Veredo e Coutada, Chao de Zudro e Portela, e Chao de Couto.

De acordo co citado informe, o Xurado acordou a aprobación da revisión do esbozo.

Vº. e praxe

O Presidente do Xurado

Luis Jorge Álvarez Ferro



VI. ANUNCIOS**A) ADMINISTRACIÓN AUTONÓMICA****CONSELLERÍA DO MEDIO RURAL**

ANUNCIO do 10 de maio de 2023, do Xurado Provincial de Clasificación Montes Veciñais en Man Común de Ourense, polo que se publica a Resolución do 17 de marzo de 2023, relativa á revisión do esbozo formulada polos representantes do monte veciñal en man común Lavagudo e Abilleira, Lamela, Iglesia Vella, Ribela e Arnadiño, pertencente á Comunidade de Montes Veciñais en Man Común de Prado, no concello de Muíños (Ourense).

Examinada a solicitude de revisión de esbozo formulada polos representantes do monte veciñal en man común (MVMC) Lavagudo e Abilleira, Lamela, Igrexa Vella, Ribela e Arnadiño, pertencente á Comunidade de Montes Veciñais en Man Común (CMVMC) de Prado, no concello de Muíños, resultan os seguintes

Feitos:

Primeiro. O 29.8.2022 a CMVMC de Prado (Muíños) presentou unha solicitude (Rexel nº 2022/2148116) de revisión de esbozo do MVMC Lavagudo e Abilleira, Lamela, Igrexa Vella, Ribela e Arnadiño, no concello de Muíños.

Coa solicitude achegou a seguinte documentación:

- Certificación do acordo da asemblea xeral do 3.6.2022.
- Memoria e planos.
- Arquivos xeográficos en formato vectorial.

Segundo. O Servizo de Montes da Xefatura Territorial de Ourense emitiu un informe favorable o día 9 de novembro de 2022 en relación coa citada solicitude. Nel indícase que o perímetro obxecto de revisión inclúe as partes do perímetro lindeiros con particulares. Noutro procedemento de deslindamento tamén se inclúe a revisión dos límites co MVMC Veredo e Coutada, Chao de Zudro e Portela, e Chao de Couto.

O informe da revisión de esbozo di sobre o Monte Ribela que os veciños da CMVMC de Prado manifestan que nesta zona non existe monte veciñal pertencente á CMVMC e, aínda que existen varias parcelas que poderían ser monte veciñal en man común, pertencerían



en tal caso á CMVMC de Xermeade. Ademais, estas parcelas figuran actualmente no catastro con titularidade veciños de Xermeade. Non se admite esta exclusión, xa que debería ser obxecto de deslindamento e acadado en asemblea da comunidade lindeira Portela e d'Arriba de Xermeade. Polo tanto, o Monte Ribela permanecerá cos límites do esbozo existente na clasificación mentres non haxa un acordo con estoutra comunidade.

A proposta poligonal resultante exclúe as estradas asfaltadas que atravesan o monte, que están catastradas. A este respecto, considérase que todas aquelas estradas e camiños que, ben non se xustifique con evidencias sólidas unha titularidade distinta da veciñal ou ben non teñan a consideración de vía oficialmente sinalizada, abertos ao tráfico rodado e susceptibles de constituíren dominio público, seguen sendo parte do monte.

A superficie do MVMC Lavagudo e Abilleira, Lamela, Igrexa Vella, Ribela e Arnadiño, unha vez revisado o esbozo e tendo en conta os novos enclavados, sería de 551,46 ha fronte ás 494 ha do acordo de clasificación, o que supón un aumento do 11 %.

Tendo en conta o anterior, emítase informe favorable sobre a revisión do esbozo do MVMC Lavagudo e Abilleira, Lamela, Igrexa Vella, Ribela e Arnadiño.

Consideracións legais e técnicas:

Única. A Lei 7/2012, do 28 de xuño, de montes de Galicia, na súa disposición transitoria décimo terceira, establece o procedemento de revisión de esbozos de montes veciñais en man común.

De acordo con esta, os esbozos de montes veciñais integrados nun expediente que, pola súa antigüidade, non reúnan as características de fiabilidade e precisión que exigen as novas técnicas topográficas poderán ser obxecto de revisión axustándose e completándose con aqueles datos e documentos que se consideren necesarios, en particular os requiridos para a súa inmatriculación no Rexistro da Propiedade.

De acordo cos feitos e fundamentos de dereito expostos, e tendo en conta o informe favorable do Servizo de Montes do día 9 de novembro de 2022, o Xurado Provincial de Montes Veciñais en Man Común acordou por unanimidade o día 27 de febreiro de 2023:

Aprobar a proposta de revisión de esbozo do MVMC Lavagudo e Abilleira, Lamela, Igrexa Vella, Ribela e Arnadiño, pertencente á CMVMC de Prado, no concello de Muíños.

Ourense, 10 de maio de 2023

Luis Jorge Álvarez Ferro
Presidente do Xurado Provincial de Clasificación de
Montes Veciñais en Man Común de Ourense



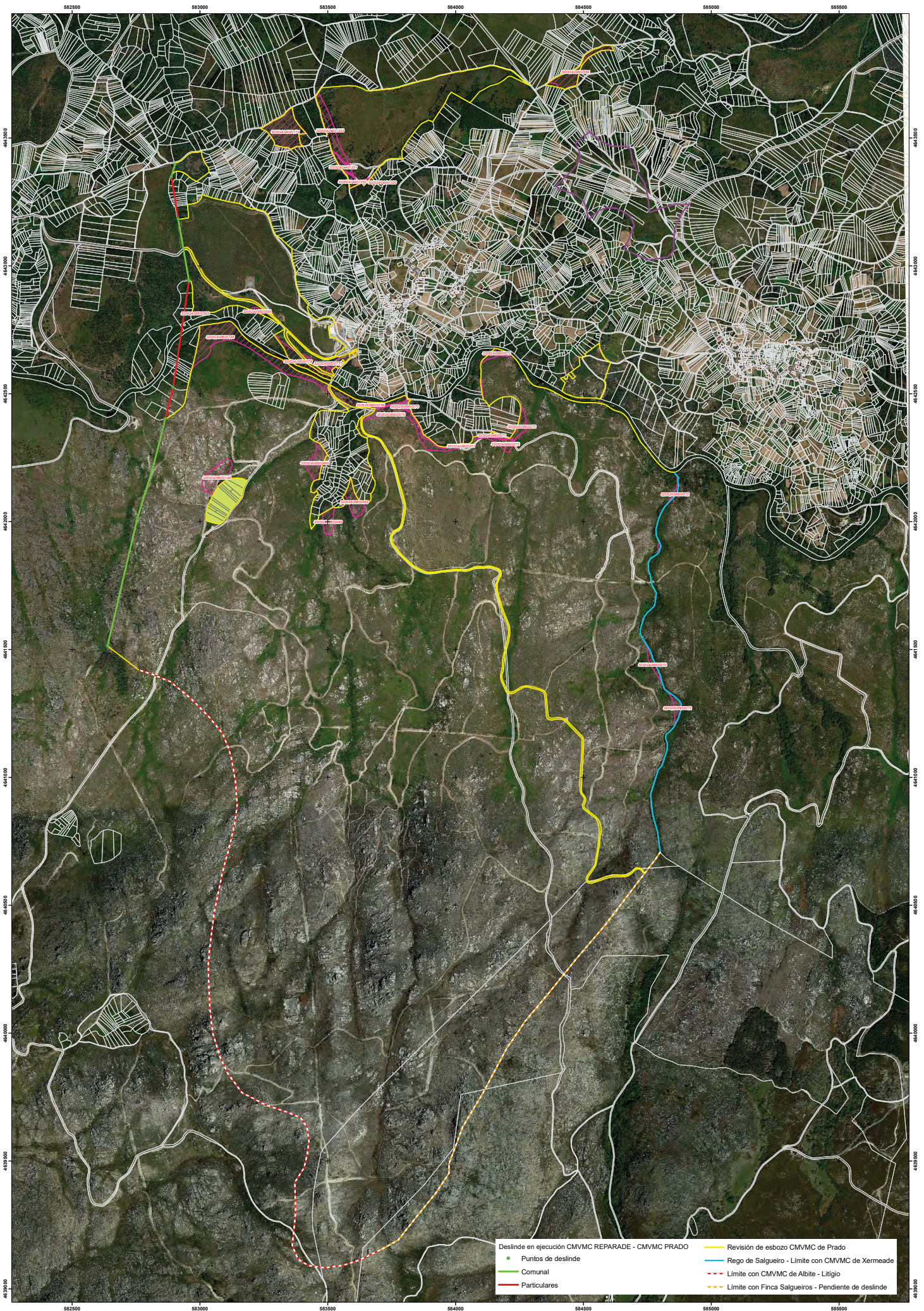

- Deslinde en ejecución CMVMC REPARADE - CMVMC PRADO
- Puntos de deslinde
- Comunal
- Particulares
- Revisión de esbozo CMVMC de Prado
- Rego de Salgueiro - Límite con CMVMC de Xermeade
- Límite con CMVMC de Albité - Litigio
- Límite con Finca Salgueiros - Pendiente de deslinde

- Revisión esbozo CMVMC Prado
- Parcela sin revisión
- Enclavado
- Parcelas fuera del croquis clasificación

AUTOR:
Rafael Altamirano Cabeza
Ingeniero de Montes

LOCALIZACIÓN: MUIÑOS, OURENSE.
PERTENENCIA: PRADO
SISTEMA DE PROYECCIÓN
Datum ETRS89. Proyección UTM. Zona N Huso 29.

DATA: 2022 ESCALA 1:10.000
0 45 90 180 270 360 Meters

REVISIÓN DEL ESBOZO DE CLASIFICACIÓN
MVMC LAVAGUDO E ABILLEIRA, LAMELA, IGLESIA VELLA,
RIBELA, ARNADIÑO
PLANO 2 :
REVISIÓN DE ESBOZO - SITUACIÓN CATASTRAL

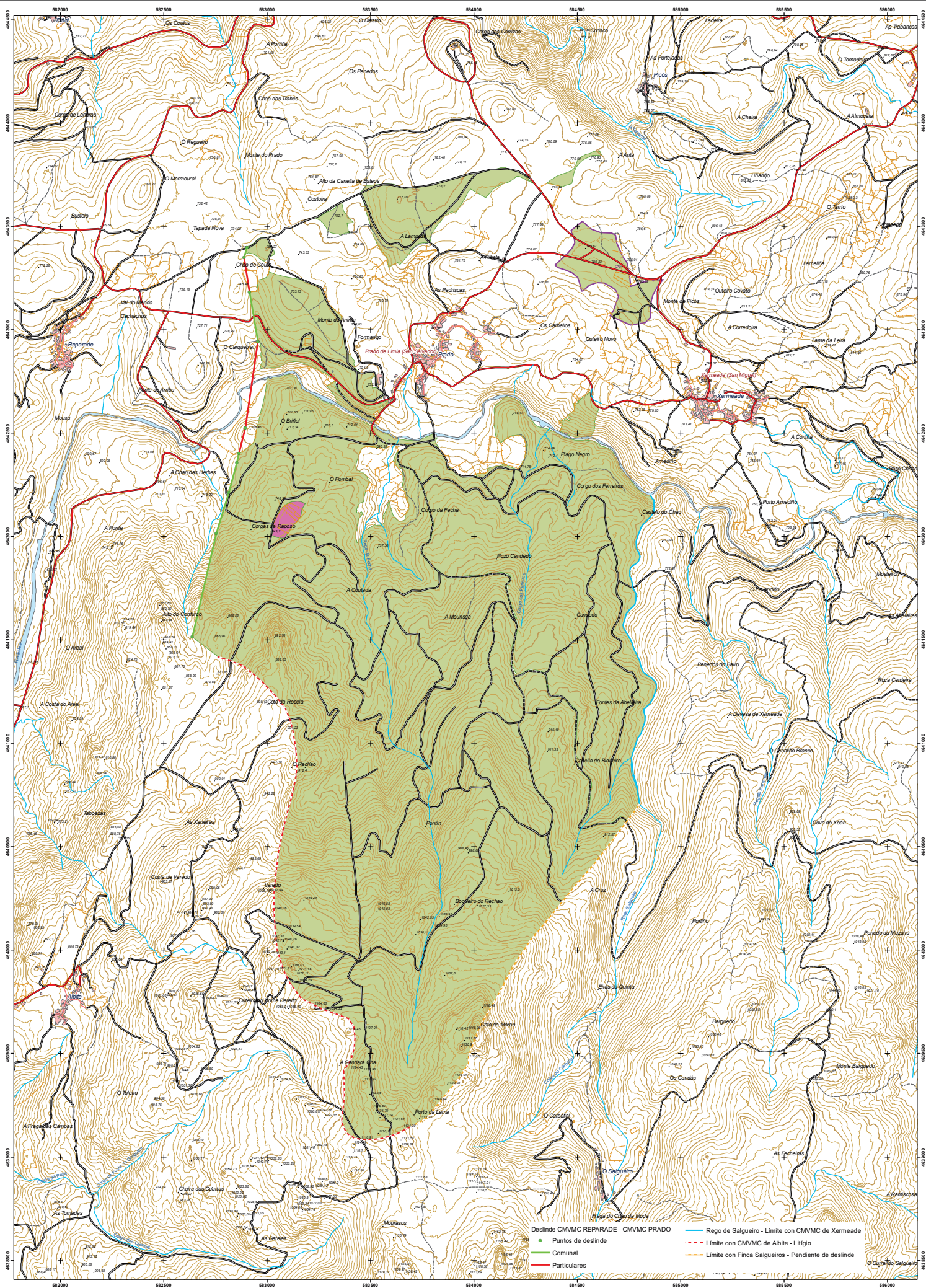

AUTOR:
Rafael Altamirano Cabeza
Ingeniero de Montes

LOCALIZACIÓN: MUÍÑOS. OURENSE.
PERTENENCIA: PRADO
SISTEMA DE PROYECCIÓN
Datum ETRS89. Proyección UTM. Zona N Huso 29.

DATA: 2022 **ESCALA:** 1:10.000
0 65 130 260 390 520
Meters

Revisión esbozo CMVMC Prado
Parcela sin revisión
Enclavado

REVISIÓN DEL ESBOZO DE CLASIFICACIÓN
MVMC LAVAGUDO E ABILLEIRA, LAMELA, IGLESIA VELLA,
RIBELA, ARNADIÑO
PLANO 3 :
REVISIÓN DE ESBOZO - SITUACIÓN FINAL