

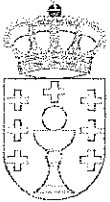

ADMINISTRACIÓN
DE JUSTICIA



ADMINISTRACIÓN
DE JUSTICIA

En el presente caso y de los elementos obrantes en el procedimiento, no se desprende concurra alguna de las causas de exclusión de los efectos normales del allanamiento, por lo que procede dictar sentencia en los términos solicitados en la demanda. Por ello y en tanto el allanamiento versa sobre materias propias del derecho dispositivo y aquel es total, deberá producir los efectos previstos en el apartado primero del art. 21 de la Ley de Enjuiciamiento Civil.

TERCERO.- En materia de costas de primera instancia los arts. 394 y 395 L.E.Civil de 2000 contemplan varias situaciones en atención a los pronunciamientos de la sentencia que pone fin al litigio: vencimiento total (que comporta, en principio, la imposición de las costas a la parte vencida, cuyas pretensiones hubiesen sido totalmente rechazadas), vencimiento parcial (supuesto en el que, como regla general, no se hace imposición de costas a ninguna de las partes, salvo que hubiere méritos para imponerlas a una de ellas por haber litigado con temeridad), y allanamiento de la parte demandada. En relación con esta última situación el ya citado art. 395.1 L.E.Civil de 2000 establece que "si el demandado se allanare a la demanda antes de contestarla, no procederá la imposición de costas, salvo que el tribunal, razonándolo debidamente, aprecie mala fe en el demandado". En consecuencia, si bien el art. 395.1 L.E.Civil de 2000 parte del principio general de no imposición de costas a la parte demandada que se allana a las pretensiones de la actora antes de contestar a la demanda, también prevé la posibilidad de imponerlas cuando el tribunal aprecie que ha existido mala fe y lo razone debidamente. Por su parte, el art. 395.2 LEC establece "Si el allanamiento se produjere tras la contestación a la demanda se aplicará el apartado 1 del artículo anterior", es decir, rigen las reglas generales.

En el supuesto concreto sometido a enjuiciamiento, no procede la imposición de costas por cuanto el allanamiento se ha producido con anterioridad a la contestación a la demanda (art. 395.1 LEC) y no existen razones para apreciar la concurrencia de mala fe, al no constar obrante en las actuaciones la existencia de reclamación previa alguna y ser preciso el presente trámite para la subsanación interesada.

FALLO

Que ESTIMANDO ÍNTEGRAMENTE LA DEMANDA interpuesta por la Procuradora Sra. _____, quien actúa en nombre y representación de la COMUNIDAD DE MONTES EN MANO COMÚN DE PARRROQUIA DE MOURA (AGÁS MONTEVERDE E FISCAL), contra LA COMUNIDAD DE MONTES VECINALES EN MANO COMUN DE MONTE DE O REGO, representado por la Procuradora Sra. _____ y contra el MINISTERIO FISCAL, debo declarar:

1º.- Que el Monte clasificado en su día como Monte vecinal en Mano Común Monte do Rego, señalado con el número 1996 de los de su clase, cuya descripción se indica en el hecho primero de este escrito (cuando señala que la comunidad que representa está legalmente constituida por acuerdo del Xurado Provincial de Montes vecinales en mano común, tras el acuerdo de clasificación del monte denominado A Cruz e 39 mais, nº 4038, de fecha 3 de septiembre de 2013, a favor de los vecinos de la Parroquia de Moura (agás Monteverde e Fiscal), habiendo adquirido dicho acto firmeza administrativa), pertenece en exclusiva a los vecinos de la parroquia de San Xoan Moura (excepto Fiscal), y, por tanto, a la comunidad de montes vecinales en mano común que con la misma denominación tienen debidamente constituida, quedando sin efecto el acto declarativo adoptado en su día por el Xurado Provincial de Montes en mano Común de Ourense, por el que se reconocía como titulares de dicho monte a los vecinos comuneros de la parroquia de Maure (excepto Fiscal), y a los de las localidades de Fontes, Luíntra, Mundín, A Seara de Arriba, Baldomar e Biduedo.



ADMINISTRACIÓN
DE JUSTICIA

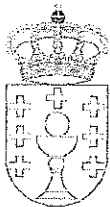

ADMINISTRACIÓN
DE JUSTICIA

2º.- La nulidad de cuantas inscripciones registrales pudiesen oponerse a la declaración realizada en el apartado anterior.

Sin que proceda imposición de costas causadas en esta instancia.

Contra esta resolución cabe interponer recurso de apelación ante la Audiencia Provincial de Ourense. El recurso se interpondrá en este Juzgado dentro del plazo de VEINTE DÍAS contados desde el día siguiente al de su notificación.

Notifíquese esta resolución de conformidad con lo dispuesto en el art. 212 LEC.

Así, por esta mi sentencia, de la que se expedirá certificación para su unión a las actuaciones, con inclusión de la original en el Libro de Sentencias, lo pronuncio, mando y firmo.

EL/LA JUEZ/MAGISTRADO



ADMINISTRACIÓN
DE JUSTICIA

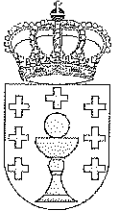

ADMINISTRACIÓN
DE JUSTICIA

SEGUNDO.- En el presente caso la petición ha sido formulada dentro de plazo y si bien se afirma y se comprueba, que la sentencia es una mera transcripción de la demanda que ya contenía dicho error en el suplico, se estima procedente acceder a la misma, rectificando el fallo en el sentido que se interesa, tal y como en el escrito presentado se razona, al tratarse de un error de transcripción, y por tanto material, estando ambas partes de acuerdo.

PARTE DISPOSITIVA

ACUERDO: Estimar la petición formulada por las Procuradoras Sra. y Sra. en nombre y representación de la actora y demandada en los presentes autos de Juicio Ordinario 628/18, en el sentido de rectificar -dado el error cometido en el suplico de la demanda- el Antecedente de Hecho Primero, así como el Fallo de la sentencia dictada en dicho procedimiento en fecha 10 de diciembre de 2018, en el sentido que se indica:

DONDE CONSTA: "1º.- Que el Monte clasificado en su día como Monte vecinal en Mano Común Monte do Rego, señalado con el número 1996 de los de su clase, **pertenece en exclusiva a los vecinos de la parroquia de San Xoan Moura (excepto Fiscal)**, y, por tanto, a la comunidad de montes vecinales en mano común que con la misma denominación tienen debidamente constituida, quedando sin efecto el acto declarativo adoptado en su día por el Xurado Provincial de Montes en mano Común de Ourense, por el que se reconocía como titulares de dicho monte a los vecinos comuneros de la parroquia de Moura (excepto Fiscal), y a los de las localidades de Fontes, Luítra, Mundín, A Seara de Arriba, Baldomar e Biduedo ..."

DEBE DE CONSTAR: "1º.- Que el Monte clasificado en su día como Monte vecinal en Mano Común Monte do Rego, señalado con el número 1996 de los de su clase,..... **pertenece en exclusiva a los vecinos de la parroquia de San Xoan Moura (excepto Monteverde y Fiscal)**, y, por tanto, a la comunidad de montes vecinales en mano común que con la misma denominación tienen debidamente constituida, quedando sin efecto el acto declarativo adoptado en su día por el Xurado Provincial de Montes en mano Común de Ourense, por el que se reconocía como titulares de dicho monte a los vecinos comuneros de la parroquia de Maure (excepto Fiscal), y a los de las localidades de Fontes, Luítra, Mundín, A Seara de Arriba, Baldomar e Biduedo ...".

MODO DE IMPUGNACION: contra esta resolución no cabrá recurso alguno, sin perjuicio de los recursos que procedan, en su caso, contra la resolución a la que se refiere la solicitud de aclaración.

Así lo manda y acuerda S.Sª.; doy fe.-

GOBIERNO CIVIL
DE
ORENSE

10
- 1 -

5/a

Jurado P. de Montes en Mano Común

En sesión celebrada en la fecha que se indica, se adoptó el siguiente

A C U E R D O

En la Ciudad de Orense, a 27 de Abril de 1.977.-

Visto, en el día de la fecha, por el Jurado Provincial de Montes en Mano Común, con asistencia de los señores que constan en acta, el presente expediente de clasificación de los montes denominados: "MONTE DO REGO", en el Municipio de Nogueira de Ramuín.-

tramitado a instancia de la Administración Forestal, como perteneciente en régimen de comunidad germánica a los vecinos de la Parroquia de MOURA -excepto Fiscal-; Pontes, Luintra, Mundín, Seara de Arriba y Baldomar y Viñedo.-

RESULTANDO: Que por los Servicios de Investigación Forestal se confeccionó la carpeta-ficha de los montes objeto de este expediente, conteniendo el croquis "mosaico" de fotografías aéreas, la situación jurídico-administrativa, con un estudio histórico de la evolución de la propiedad colectiva vecinal, estado de los montes en relación al Catálogo, Inventario y Registro de la Propiedad y la posición de la Administración Municipal, situación de hecho, para llegar a la conclusión de que tales montes son claramente definibles como montes vecinales en mano común, porque la posesión vecinal es pacífica y no interrumpida, desde tiempo inmemorial, en concepto de dueños, porque tienen una procedencia foral, porque la propiedad ha permanecido indivisa y los aprovechamientos vienen siendo mancomunados, ligados a la condición de vecinos de sus beneficiarios, sin fijación de cuotas específicas; porque el Ayuntamiento presta aquiescencia a la posible calificación de vecinales en mano común.

RESULTANDO: Que en sesión del Jurado Provincial, de fecha 17 de Noviembre de 1.966 se acordó iniciar expediente para la clasificación de los montes de referencia, designando como instructor a Don Jose-Manuel de la Torre Saavedra quien aceptó el cargo y procedió a su tramitación, librándose mandamiento para la anotación preventiva en el Registro de la Propiedad del Partido; también se acordó oír a todas las personas, organismos y corporaciones interesados, librándose comunicaciones a tal fin, dirigidas al Sr. Alcalde del Término municipal; Presidente de la Junta de Comunidad o Alcalde Pedáneo, Presidente de la Hermandad Sindical de Labradores y Ganaderos, Diputación Provincial y Sr. Ingeniero-Jefe del I. C. O. N. A., publicándose edictos en el Boletín Oficial de la Provincia y en el Tablón de Anuncios del Ayuntamiento.

RESULTANDO: Que practicadas las referidas actuaciones, el ICONA comunicó a éste Jurado que dicho monte no se halla / catalogado como de utilidad pública ni consorciado con dicho / Instituto, habiéndose publicado Edicto en el Boletín Oficial / de la Provincia y en el tablón de anuncios del Ayuntamiento = de Nogueira de Ramuín, no formulándose ninguna reclamación u oposición a la clasificación propuesta.-

RESULTANDO: Que en la tramitación del presente expediente se han cumplido las formalidades legales, especialmente cuanto dispone la Ley de Montes en Mano Común, de 27 de julio de 1968, y el Reglamento para su aplicación, de 26 de febrero de 1970, así como lo establecido en la Ley de Procedimiento Administrativo, de 17 de julio de 1958.

VISTOS, los preceptos citados y demás disposiciones de general aplicación.

CONSIDERANDO: Que el Jurado Provincial de Montes en Mano Común tiene jurisdicción y competencia para conocer del presente expediente de clasificación de los montes que tengan tal carácter, a tenor de lo dispuesto en el art.º 10 de la Ley citada y el art.º 10 de su reglamento.

CONSIDERANDO: Que la Administración Forestal es parte legítima para solicitar la iniciación del presente expediente de clasificación de los montes como vecinales en régimen de comunidad germánica o mano común, como así lo reconoce el art.º 11 de la citada Ley de Montes en Mano Común.

CONSIDERANDO: Que el tipo de comunidad germánica que instituye la Ley de Montes en Mano Común, inspirada en el reconocimiento que de esta comunidad ha hecho el Tribunal Supremo, entre otras, en las Sentencias de 22 de diciembre de 1926, 28 de diciembre de 1957, 30 de septiembre de 1958 y muy especialmente en la de 2 de febrero de 1965, tiene como características esenciales las siguientes: 1.ª).- Los condóminos están unidos por vínculos personales de vecindad, agrupados en parroquias, aldeas, lugares, caseríos o barrios; no constituidos formalmente en Entidades Municipales. 2.ª).- Que, por tanto, el número de titulares es variable e indeterminado. 3.ª).- Que el patrimonio colectivo sea utilizado y aprovechado por la cualidad de miembro de la agrupación vecinal, faltando la idea de cuota en el sentido jurídico romano. 4.ª).- Que el patrimonio y la participación es inalienable e intransferible y se pierde al perder la cualidad de vecino. 5.ª).- La comunidad es indisoluble, los comuneros no pueden pedir ni ejercitar la "actio communi dividundo".

CONSIDERANDO: Que de las actuaciones practicadas, se desprende, sin contradicción alguna, que el monte objeto del presente expediente reúne las condiciones y requisitos que según el Considerando anterior tipifican la comunidad germánica en mano común.-

EL JURADO PROVINCIAL DE MONTES EN MANO COMUN, a la vista de los antecedentes y fundamentos de derecho expuestos, ACUERDA:

PRIMERO: Clasificar el monte denominado "MONTE DO REGO" en el Municipio de Nogueira de Ramuin, con una superficie de 113 hectáreas, tal y como se describe en la Carpeta-Ficha elaborada por la Administración Forestal, como monte vecinal en mano común perteneciente en copropiedad germánica a los vecinos de la Parroquia de MOURA -excepto Fiscal- ; Fontes, Luintra, Mundin, Seara de Arriba y Baldomar y Viduedo.-

SEGUNDO: que se proceda a la exclusión del referido monte de cualquier Inventario, Catálogo o Registro Público en que pudiera figurar inscrito a favor de cualquier persona distinta de la Comunidad Vecinal a la que ahora se le asigna su pertenencia.-

Notifíquese esta resolución al Sr. Alcalde, Presidente o Representante de la Comunidad y Sr. Ingeniero-Jefe del I. C. O. N. A., a los que se les hará saber que contra esta resolución pueden interponer el recurso contencioso-administrativo, ante la Sala correspondiente de la Audiencia Territorial de La Coruña, en el plazo de DOS MESES, previo el de reposición ante este Jurado Provincial, en el plazo de UN MES, a partir del día siguiente a su notificación.

Sr.



Foto: fin. Piquiz. Terrene

~~Laurea Soto~~ ~~and Rodriguez~~

Baltas

Prov *	Munic *	Comunidad Psp. *	N.º monte
OR	53	7/8.1/8.5	1
		8.6/8.10	
		8.11/9.8	

CLAVE DEL MONTE

• 3.- ESTADO FISICO

Rel. Índice

3.1 SITUACION. ANTITUD. ACCESOS.

El llamado "MONTE DO REGO" , formado por parcela unica enclavada entre fincas particulares, con continuidad en términos de las parroquias de Moura, de Nogueira y de San Esteban, es aprovechado por los vecinos de lugares de estas parroquias más cercanos o con mejores accesos, es decir, los de la parroquia de OURA (excepto Fiscal); los lugares de FONTES, LUNTRA, MUNDIN, SERRA DE ARRI BA Y VALDOMAR, de la parroquia de Nogueira; y VIDUEDO, de la parroquia de San Esteban.

Como se ha dicho, este enclavado entre fincas particulares de todos los pueblos citados, ocupando la parte más alta de la Joma del mismo nombre de la que parten hacia el E. las fuertes pendientes de las "riberas del Sil".

El terreno es bastante accidentado, todavía con pendientes relativamente suaves, y altitudes comprendidas entre los 500 y 724 m.

Tiene acceso por caminos de servicio desde los

No. de Expediente	Clase de Expediente	Materia	Fecha de Expediente	Folio
10000	CLASE DE FONDO	DR	7/8.1/8.5 8.6/8.10 8.11/9.8	1
3.1	pueblos y por la carretera de Monteverde y Alcouce, enlazada con la de Luintra a Cerrada. y Parada de Sil			
3.2	SUPERFICIE. 113 Has., obtenidas mediante planimetrado sobre 1/25.000.			
3.3	LINDEROS. N.- Términos de Alcouce, Sobrado y otros lugares de la parroquia de Moura. E.- "Riberas del Sil" de la parroquia de Moura. S.- Términos de Viduedo de la parroquia de San Esteban. O.- Términos de Valdomar y otros lugares de la parroquia de Nogueira, y términos de Monteverde y otros lugares de la parroquia de Moura.			
3.4	DESCRIPCION DEL PERIMETRO. Como se ha dicho en 3.1, este "MONTE DO REGO" queda enclavado entre fincas particulares de <u>ve</u> cinos de los lugares citados en 3.1, dispuestos entorno del monte, con las situaciones citadas en 3.3.			

3.5 OBSERVACION SOBRE LIMITE CON FINCAS PARTICULARES.

El límite de este monte con fincas particulares no puede ser muy preciso si se tiene en cuenta que éstas han invadido terrenos de monte que han sido parceladas. Se ha llegado con los límites de éste hasta donde existe seguridad o duda razonable de que pueda pertenecer al monte de referencia.

En caso de que este monte llegara a ser calificado como vecinal en mano común, tal vez fuera necesario un deslinde parcial en tal colindancia con particulares, siguiendo los criterios tenidos en cuenta en tal calificación.

VI. ANUNCIOS**A) ADMINISTRACIÓN AUTONÓMICA****CONSELLERÍA DO MEDIO RURAL E DO MAR**

RESOLUCIÓN do 18 de abril de 2013, do Xurado Provincial de Clasificación de Montes Veciñais en Man Común de Ourense, pola que se acepta a avinza celebrada entre as comunidades de montes veciñais en man común do Rego, Castelos 2 e Ampliación do Rego, no concello de Nogueira de Ramuín (Ourense).

O Xurado Provincial de Clasificación de Montes Veciñais en Man Común de Ourense, en sesión celebrada o día 6 de febreiro de 2013, en relación coa avinza celebrada entre as comunidades de montes veciñais en man común do Rego e Ampliación do Rego, pertencentes á parroquia de Moura (agás Fiscal), Fontes, Luíntra, Mundín, A Seara de Arriba, Baldomar e Biduedo, e Castelos 2, pertencente a Monteverde e Baldomar, no concello de Nogueira de Ramuín (Ourense), examinada a documentación presentada e co informe favorable do Servizo de Montes, tendo en conta que os montes Ampliación do Rego e Castelos 2, se atopan en trámites de clasificación, resolveu aceptar o acordo acadado previamente polas respectivas comunidades e ordenar a súa publicación no *Diario Oficial de Galicia*, para os efectos do disposto no artigo 53 da Lei 7/2012, do 28 de xuño, de montes de Galicia.

Contra esta resolución, que pon fin á vía administrativa, poderase interpoñer recurso potestativo de reposición perante o Xurado Provincial de Clasificación de Montes Veciñais en Man Común de Ourense, no prazo dun mes, ou ben directamente recurso contencioso-administrativo perante o Xulgado do Contencioso-Administrativo de Ourense, no prazo de dous meses contados desde o día seguinte ao desta resolución, segundo o disposto na Lei 30/1992, do 26 de novembro, de réxime xurídico das administracións públicas e do procedemento administrativo común, así como na Lei 29/1998, do 13 de xullo, reguladora da xurisdición contencioso-administrativa.

Ourense, 18 de abril de 2013

Yago Borrajo Sánchez
Presidente do Xurado Provincial de Clasificación de Montes Veciñais
en Man Común de Pontevedra





Mvmc "Do Rego", pertencente á parroquia de Moura (excepto Fiscal), Fontes, Luítra, Mundín, A Seara de Arriba, Baldomar e Biduedo
Concello de Nogueira de Ramuín
Perímetro resultante tras conciliación de 8 de xuño de 2011
Escala 1:7.500. Proxección UTM, fuso 29 N. Datum ED50
Consellería do Medio Rural e do Mar. Xefatura Territorial de Ourense. Servizo de Montes

VI. ANUNCIOS**A) ADMINISTRACIÓN AUTONÓMICA****CONSELLERÍA DO MEDIO RURAL E DO MAR**

ANUNCIO do 11 de xuño de 2015, do Xurado Provincial de Clasificación de Montes Veciñais en Man Común de Ourense, polo que se publica a resolución relativa ao deslindamento entre as comunidades de montes veciñais en man común de Monte do Rego e Parroquia de Moura (agás Monteverde e Fiscal), no concello de Nogueira de Ramuín.

«Examinada a solicitude de conciliación formulada polas CMVMC Monte do Rego e a CMVMC Parroquia de Moura (agás Monteverde e Fiscal), resultan os seguintes feitos:

Primeiro. Con data do 2 de decembro de 2013 o presidente das CMVMC Monte do Rego e da CMVMC Parroquia de Moura (agás Monteverde e Fiscal), ambas do concello de Nogueira de Ramuín, solicitou a aprobación dun deslindamento realizado entre ambas as comunidades. Os interesados achegaron coa solicitude a acta de conciliación realizada ante o xulgado de paz, certificacións de aprobación do deslindamento polas respectivas asembleas e planos.

Segundo. Con data do 4 de abril de 2014 o Servizo de Montes informou de que a documentación achegada cumpre as exigencias previstas no artigo 53 da Lei 7/2012, do 28 de xuño, de montes de Galicia, e que o deslindamento realizado establece o límite entre ambos os dous montes dun xeito claro e inequívoco.

Terceiro. Na acta de conciliación descríbense os lindes entre os montes da maneira seguinte:

Denominación	Coordenadas UTM (FUSO 299: (X,Y)
Punto nº 1	607138.10 4698513.72
Punto nº 2	605741.19 4697835.22
Punto nº 3	605630.97 4697743.91

O deslindamento coa CMVMC Monte do Rego será pola imaxinaria que enlaza os anteditos puntos ata chegar á estrada.

Quedan aproximadamente coas seguintes superficies:

CMVMC Parroquia de Moura (salvo Monteverde e Fiscal): 250 hectáreas.

CMVMC Monte do Rego: 48 hectáreas.



Consideracións legais e técnicas:

Primeiro. A presente resolución dítase ao abeiro do artigo 53 do Regulamento para a execución da Lei 13/1989, do 10 de outubro, de montes veciñais en man común, aprobado polo Decreto 260/1992, do 4 de setembro, e de conformidade co disposto na Lei 30/1992, do 26 de novembro, de réxime xurídico das administracións públicas e do procedemento administrativo común.

Segundo. O artigo 53 da Lei 7/2012, do 28 de xuño, de montes de Galicia, recolle o procedemento que se seguirá no deslindamento entre montes veciñais en man común e establece que o xurado provincial de montes veciñais en man común, logo do exame da documentación presentada, ditará resolución que será publicada no *Diario Oficial de Galicia* e notificada ás comunidades interesadas.

De acordo cos feitos e fundamentos de dereito expostos, o xurado provincial de montes en man común, de acordo co informe favorable do Servizo de Montes do 4 de abril de 2014, acordou por unanimidade o día 3 de xuño de 2015:

Aprobar o acto de conciliación acadado polas CMVMC Monte do Rego e da CMVMC Parroquia de Moura (agás Monteverde e Fiscal) ambas do concello de Nogueira de Ramuín, de acordo co exposto no feito terceiro.

Contra esta resolución, que pon fin á vía administrativa, poderase interpoñer recurso potestativo de reposición perante o Xurado Provincial de Clasificación de Montes Veciñais en Man Común de Ourense no prazo dun mes, ou ben directamente recurso contencioso-administrativo perante o Xulgado do Contencioso-Administrativo de Ourense, no prazo de dous meses contados desde o día seguinte ao desta resolución, de acordo co disposto no artigo 12 da Lei 13/1989 (citada), nos artigos 116 e 117 da Lei 30/1992, do 26 de novembro, de réxime xurídico das administracións públicas e do procedemento administrativo común, modificada pola Lei 4/1999, do 13 de xaneiro, e nos artigos 8 e 46 da Lei 29/1998, do 13 de xullo, reguladora da xurisdición contencioso-administrativa».

Ourense, 11 de xuño de 2015

Yago Borrajo Sánchez
Presidente do Xurado Provincial de Clasificación de Montes
Veciñais en Man Común de Ourense

