



GOBIERNO CIVIL
DE
ORENSE

- 1 -

5/a

Jurado P. de Montes en Mano Común

En sesión celebrada en la fecha que se indica, se adoptó el siguiente

A C U E R D O

En la Ciudad de Orense, a 15 DIC 1975

Visto, en el día de la fecha, por el Jurado Provincial de Montes en Mano Común, con asistencia de los señores que constan en acta, el presente expediente de clasificación de los montes denominados: "MONTES DE BOUSES"

tramitado a instancia de la Administración Forestal, como perteneciente en régimen de comunidad germánica a los vecinos de la parroquia de Bouses, del término municipal de Oimbra.

RESULTANDO: Que por los Servicios de Investigación Forestal se confeccionó la carpeta - ficha de los montes objeto de este expediente, conteniendo el croquis "mosaico" de fotografías aéreas, la situación jurídico-administrativa, con un estudio histórico de la evolución de la propiedad colectiva vecinal, estado de los montes en relación al Catálogo, Inventario y Registro de la Propiedad y la posición de la Administración Municipal, situación de hecho, para llegar a la conclusión de que tales montes son claramente definibles como montes vecinales en mano común, porque la posesión vecinal es pacífica y no interrumpida, desde tiempo inmemorial, en concepto de dueños, porque tienen una procedencia foral, porque la propiedad ha permanecido indivisa y los aprovechamientos vienen siendo mancomunados, ligados a la condición de vecinos de sus beneficiarios, sin fijación de cuotas específicas; porque el Ayuntamiento presta aquiescencia a la posible calificación de vecinales en mano común.

RESULTANDO: Que en sesión del Jurado Provincial, de fecha 28 de Enero de 1.972 se acordó iniciar expediente para la clasificación de los montes de referencia, designando como instructor a Don Ovidio Chamosa Sarandeses, Vicepresidente, quien aceptó el cargo y procedió a su tramitación, librándose mandamiento para la anotación preventiva en el Registro de la Propiedad del Partido; también se acordó oír a todas las personas, organismos y corporaciones interesados, librándose comunicaciones a tal fin, dirigidas al Sr. Alcalde del Término municipal; Presidente de la Junta de Comunidad o Alcalde Pedáneo, Presidente de la Hermandad Sindical de Labradores y Ganaderos, Diputación Provincial y Sr. Ingeniero-Jefe del I. C. O. N. A., publicándose edictos en el Boletín Oficial de la Provincia y en el Tablón de Anuncios del Ayuntamiento.

RESULTANDO: Que durante el periodo de exposición al público no se formuló ninguna reclamación, el Ayuntamiento de Oimbra manifestó que, en calidad de propietario, formalizó con el Patrimonio Forestal y otros órganos de la Administración el consorcio de los montes, si bien el aprovechamiento se venía realizando por los vecinos de los pueblos en que se hallan situados.

RESULTANDO: Que en la tramitación del presente expediente se han cumplido las formalidades legales, especialmente cuanto dispone la Ley de Montes en Mano Común, de 27 de julio de 1968, y el Reglamento para su aplicación, de 26 de febrero de 1970, así como lo establecido en la Ley de Procedimiento Administrativo, de 17 de julio de 1958.

VISTOS, los preceptos citados y demás disposiciones de general aplicación.

CONSIDERANDO: Que el Jurado Provincial de Montes en Mano Común tiene jurisdicción y competencia para conocer del presente expediente de clasificación de los montes que tengan tal carácter, a tenor de lo dispuesto en el art.º 10 de la Ley citada y el art.º 10 de su reglamento.

CONSIDERANDO: Que la Administración Forestal es parte legítima para solicitar la iniciación del presente expediente de clasificación de los montes como vecinales en régimen de comunidad germánica o mano común, como así lo reconoce el art.º 11 de la citada Ley de Montes en Mano Común.

CONSIDERANDO: Que el tipo de comunidad germánica que instituye la Ley de Montes en Mano Común, inspirada en el reconocimiento que de esta comunidad ha hecho el Tribunal Supremo, entre otras, en las Sentencias de 22 de diciembre de 1926, 28 de diciembre de 1957, 30 de septiembre de 1958 y muy especialmente en la de 2 de febrero de 1965, tiene como características esenciales las siguientes: 1.ª) .- Los condóminos están unidos por vínculos personales de vecindad, agrupados en parroquias, aldeas, lugares, caseríos o barrios; no constituidos formalmente en Entidades Municipales. 2.ª) .- Que, por tanto, el número de titulares es variable e indeterminado. 3.ª) .- Que el patrimonio colectivo sea utilizado y aprovechado por la cualidad de miembro de la agrupación vecinal, faltando la idea de cuota en el sentido jurídico romano. 4.ª) .- Que el patrimonio y la participación es inalienable e intransferible y se pierde al perder la cualidad de vecino. 5.ª) .- La comunidad es indisoluble, los comuneros no pueden pedir ni ejercitar la "actio communi dividundo".

CONSIDERANDO: Que los montes que son objeto de este expediente, cumplen todas las características anteriormente enumeradas, según resulta de las pruebas aportadas al mismo, por venir siendo poseídos y aprovechados consuetudinariamente en régimen de mano común, por la comunidad de vecinos, con exclusión de cualquier otra entidad.

CLAVE DEL MONTE

Prov.	Munic.	Comunidad Prop.	N.º monte
OR	54	I	1

• 3.- ESTADO FISICO

Ref. Índice

3.1 SITUACION. ALTITUD. ACCESOS.

Estos montes de BOUSES están situados en torno a este pueblo, enclavados entre fincas particulares, como restos del antiguo "término redondo".

Están repartidos en trece parcelas diferentes por todo el término vecinal, desde el río Bupal al N., en el límite con Monterrey hasta la frontera portuguesa por el S.

Es terreno poco accidentado, con pendientes bastante suaves y altitudes comprendidas entre los 550 y 873 m.

Estos montes tienen acceso, como el mismo pueblo de Bousès, por la carretera de Verlín-Oimbra-Vidiferre.

3.2 SUPERFICIE.

En conjunto para todas las parcelas de monte de este término vecinal, 703 Has., obtenidas mediante planimetrado sobre 1/25.000.

CLAVE DEL MONTE

Prov.	Munic.	Comunidad Prop.	N.º monte
OR	54	1	1

3.3 LINDEROS.

Los del todo el término vecinal son:

- N.- Término municipal de Monterrey, por el río Bupal.
- E.- Término y montes de Granja, monte de Casas dos Montes y frontera portuguesa.
- S.- Frontera portuguesa.
- O.- Términos y montes de Vidiferre y de Espiño.

3.4 DESCRIPCION DEL PERIMETRO.

El perímetro de todo el término vecinal, comprendiendo todas las parcelas de monte comunal, las fincas particulares y el mismo pueblo, puede describirse empezando por el extremo N.O. en la bajada del lombo da Corga al río Bupal donde concurren con este monte los de Espiño y de Medeiros (Monterrey); con este último divide por el río Bupal aguas abajo hasta Carballal, donde ya empieza término de Granja, con el que sube en dirección S.O. por entre fincas particulares hasta Vidueira, ya en la carretera de Oimbra a Bousès, aquí empieza a dividir con monte de Granja por la loma que en la misma dirección S.E. sube a Peneirada; por esta loma, a partir de la vaguada de Fontelas de Tato empieza a dividir con

Prov.	Monte	Cantidad Prop.	N.º monte
OR	54	1	1

CLAVE DEL MONTE

3.4

montes de Casas dos Montes, con los que divide por la misma cumbre de Paneirada hasta la raya de Portugal. Sigue la frontera por entre fincas particulares, primero en dirección N.-S. desde Cambroñeiras hasta Cabezo de Anichea, y después en dirección S.O. por el arroyo de Cambedo y después por el arroyo de Porto Carballo, hasta llegar por el O. a los términos de Vidiferre, con el que divide de S. a N. por la loma de Lampaceiras hasta la carretera de Bousès a Vidiferre y después con Espiño cruzando fincas particulares en dirección N.E. hasta el Mouràn, aquí empieza a dividir con monte de Espiño, siguiendo de S. a N. el lombo de Corga hasta llegar al río Bùbal, donde se comenzó.

3.5 OBSERVACION SOBRE LIMITE CON FINCAS PARTICULARES

El límite de este monte con fincas particulares no puede ser muy preciso si se tiene en cuenta que también existe parcelación en el mismo monte. Se ha llegado con los límites de este hasta donde existía seguridad o duda razonable de que pudiera pertenecer al monte de referencia. En caso de que llegase a ser calificado como vecinal en mano común, sería necesario deslinde parcial en tal colindancia con particulares.

T.º de Monterrey

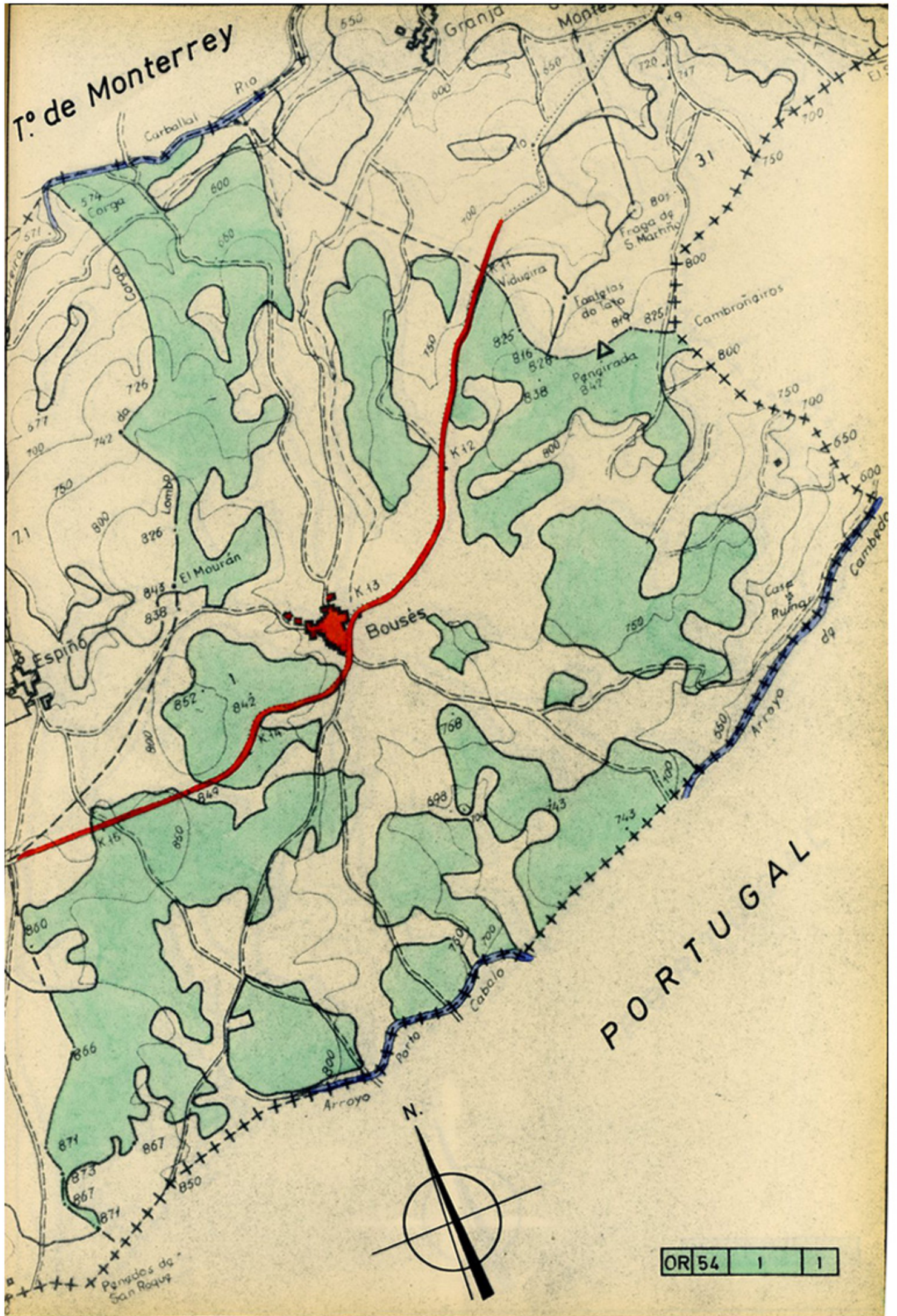

PORTUGAL

OR 54 1 1



Iván Rodríguez Jiménez, secretario do Xurado Provincial de clasificación de montes veciñais en man común de Ourense

CERTIFICO:

Que na sesión do **16 de marzo de 2016** o Xurado adoptou, entre outros, o seguinte acordo:

IX.- No que fai referencia á solicitude de deslinde entre os MVMC "De Espiño", "Montes de Videferre" e "Montes de Bousés", no Concello de Oímbra, o informe do Servizo de Montes do día 19 de febreiro de 2016 considera que a solicitude cumpre as esixencias previstas no artigo 53 da Lei 7/2012, de 28 de xuño, de montes de Galicia, polo o Xurado acordou a aprobación do referido deslinde.

E para que conste, aos efectos oportunos, expido a presente en Ourense a dezanove de setembro de dous mil dezaseis.

Vº. e praxe
O Presidente do Xurado

Yago Borrajo Sánchez



VI. ANUNCIOS**A) ADMINISTRACIÓN AUTONÓMICA****CONSELLERÍA DO MEDIO RURAL**

ANUNCIO do 5 de maio de 2016, do Xurado Provincial de Clasificación de Montes Veciñais en Man Común de Ourense, polo que se publica a Resolución do 4 de maio de 2016 relativa ao deslindamento entre as comunidades de montes veciñais en man común de Espiño, Montes de Videferre e Montes de Bousés, no concello de Oímbra.

Examinada a solicitude de conciliación formulada polos representantes dos MVMC de Espiño, Montes de Videferre e Montes de Bousés, resultan os seguintes

Feitos:

Primeiro. Con data do 3 de xullo de 2015 as comunidades propietarias dos MVMC de Espiño, Montes de Videferre e Montes de Bousés presentaron documentación relativa ao acto de deslindamento levado a cabo entre elas.

Segundo. Con data do 19 de febreiro de 2016 o Servizo de Montes emitiu informe favorable ao deslindamento proposto, de acordo co artigo 53 da Lei 7/2012, de 28 de xuño, de montes de Galicia, recomendando unha revisión do esbozo para definir mellor as estremas.

Os puntos acordados entre as comunidades lindeiras son os seguintes:

CMVMC de Espiño coa CMVMC de Videferre: 7, 11, 12, 13, 14, 15, 16, 17, 18.

CMVMC de Espiño coa CMVMC de Bousés: 1, 2, 3, 4, 5, 6, 7.

CMVMC de Videferre coa CMVMC de Bousés: 7, 8, 9, 10.

A correspondencia entre o número do punto, coordenadas xeográficas e nome con que os veciños os recoñeceran correspóndese coa seguinte táboa:

Nº punto	Coordenada X	Coordenada Y	Nome do punto
1	620516.84	4636162.5	A Regata da Pipota
2	620432.47	4635663.35	Outeiro Grande



Nº punto	Coordenada X	Coordenada Y	Nome do punto
3	620343.59	4635272.69	Mourán
4	620308.73	4634649.31	Outeiro dos Pozos
5	620171.51	4634328.11	Outeiro dos Pasadoiros
6	619888.4	4633899.4	As Torganas
7	619480.67	4633550.36	Loureiro
8	619406.57	4633358.49	O Cagatorio
9	619751.06	4632834.83	Alto das Lampaceiras
10	620315.89	4632340.91	Marco internacional 206
11	619398.27	4633556.75	Loureiro
12	619082.57	4633969.32	O Marco
13	618615.31	4634481.42	Outeiro da Cruz de Pedra
14	618489.76	4634796.64	A Falgueira
15	618419.83	4635091.4	A Vermella
16	618294.79	4635591.1	A Bandeira
17	618329.77	4635966.74	A Corte dos Cabalos
18	618664.7	4637196.76	Pena das Cruces

Estes acordos foron aprobados nas distintas asembleas das respectivas comunidades e posteriormente ante o Xulgado de Paz de Oímbra.

Consideracións legais e técnicas:

Primeiro. A presente resolución dítase o abeiro do artigo 53 do Regulamento para a execución da Lei 13/1989, do 10 de outubro, de montes veciñais en man común, aprobado polo Decreto 260/1992, de 4 de setembro, e de conformidade co disposto na Lei 30/1992, do 26 de novembro, de réxime xurídico das administracións públicas e do procedemento administrativo común.

Segundo. O artigo 53 da Lei 7/2012, do 28 de xuño, de montes de Galicia, recolle o procedemento a seguir no deslindamento entre montes veciñais en man común e establece que o xurado provincial de montes veciñais en man común, logo do exame da documentación presentada, ditara resolución que será publicada no *Diario Oficial de Galicia* e notificada ás comunidades interesadas.



De acordo cos feitos e fundamentos de dereito expostos, o Xurado Provincial en man común, de acordo co informe favorable do Servizo de Montes de data 19 de febreiro de 2016, acordou por unanimidade o día 16 de marzo de 2016:

Aprobar o acto de conciliación acadado entre as comunidades propietarias dos MVCM de Espiño, Montes de Videferre e Montes de Bousés, do concello de Oímbra, de acordo co exposto no feito segundo.

Contra esta resolución, que pon fin a vía administrativa, poderase interpoñer recurso potestativo de reposición ante o Xurado Provincial de Clasificación de Montes Veciñais en Man Común de Ourense no prazo dun mes, ou ben directamente recurso contencioso-administrativo perante o Xulgado do Contencioso-Administrativo de Ourense, no prazo de dous meses contados desde o día seguinte ao desta resolución, de acordo co disposto no artigo 12 da Lei 13/1989, nos artigos 116 e 117 da Lei 30/1992, do 26 de novembro, de réxime xurídico das administracións públicas e do procedemento administrativo común, modificada pola Lei 4/1999, do 13 de xaneiro, e nos artigos 8 e 46 da Lei 29/1998, do 13 de xullo, reguladora da xurisdicción contencioso-administrativa.

Ourense, 5 de maio de 2016

Yago Borrajo Sánchez
Presidente do Xurado Provincial de Clasificación de Montes Veciñais
en Man Común de Ourense



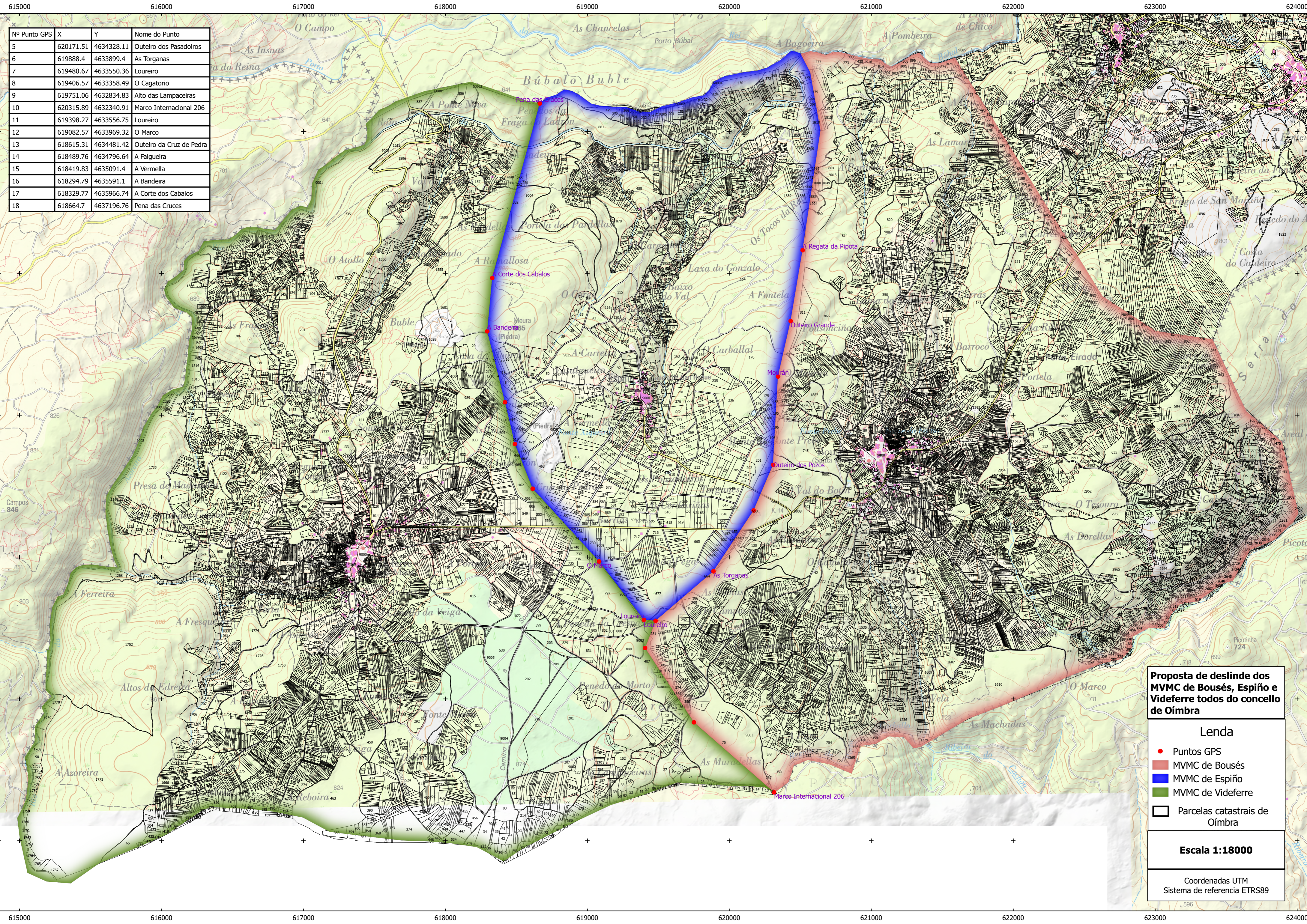

Nº Punto GPS	X	Y	Nome do Punto
5	620171.51	4634328.11	Outeiro dos Pasadoiros
6	619888.4	4633899.4	As Torganas
7	619480.67	4633550.36	Loureiro
8	619406.57	4633358.49	O Cagatorio
9	619751.06	4632834.83	Alto das Lampaceiras
10	620315.89	4632340.91	Marco Internacional 206
11	619398.27	4633556.75	Loureiro
12	619082.57	4633969.32	O Marco
13	618615.31	4634481.42	Outeiro da Cruz de Pedra
14	618489.76	4634796.64	A Falgueira
15	618419.83	4635091.4	A Vermella
16	618294.79	4635591.1	A Bandeira
17	618329.77	4635966.74	A Corte dos Cabalos
18	618664.7	4637196.76	Pena das Cruces

Proposta de deslinde dos MVMC de Bousés, Espiño e Videferre todos do concello de Ombra

- Lenda**
- Pontos GPS
 - MVMC de Bousés
 - MVMC de Espiño
 - MVMC de Videferre
 - Parcelas catastrais de Ombra

Escala 1:18000

Coordenadas UTM
Sistema de referencia ETRS89