



GOBIERNO CIVIL
DE
ORENSE

- 1 -

5/a

Jurado P. de Montes en Mano Común

En sesión celebrada en la fecha que se indica, se adoptó el siguiente

ACUERDO

En la Ciudad de Orense, a 25 de Mayo de 1.977

Visto, en el día de la fecha, por el Jurado Provincial de Montes en Mano Común, con asistencia de los señores que constan en acta, el presente expediente de clasificación de los montes denominados: " P O N T E "

tramitado a instancia de la Administración Forestal, como perteneciente en régimen de comunidad germánica a los vecinos de de Fondones de la parroquia de Leirado

RESULTANDO: Que por los Servicios de Investigación Forestal se confeccionó la carpeta - ficha de los montes objeto de este expediente, conteniendo el croquis "mosaico" de fotografías aéreas, la situación jurídico-administrativa, con un estudio histórico de la evolución de la propiedad colectiva vecinal, estado de los montes en relación al Catálogo, Inventario y Registro de la Propiedad y la posición de la Administración Municipal, situación de hecho, para llegar a la conclusión de que tales montes son claramente definibles como montes vecinales en mano común, porque la posesión vecinal es pacífica y no interrumpida, desde tiempo inmemorial, en concepto de dueños, porque tienen una procedencia foral, porque la propiedad ha permanecido indivisa y los aprovechamientos vienen siendo mancomunados, ligados a la condición de vecinos de sus beneficiarios, sin fijación de cuotas específicas; porque el Ayuntamiento presta aquiescencia a la posible calificación de vecinales en mano común.

RESULTANDO: Que en sesión del Jurado Provincial, de fecha 17 de Noviembre de 1.976 se acordó iniciar expediente para la clasificación de los montes de referencia, designando como instructor a Don Ovidio Chamosa Sarandeses, quien aceptó el cargo y procedió a su tramitación, librándose mandamiento para la anotación preventiva en el Registro de la Propiedad del Partido; también se acordó oír a todas las personas, organismos y corporaciones interesados, librándose comunicaciones a tal fin, dirigidas al Sr. Alcalde del Término municipal; Presidente de la Junta de Comunidad o Alcalde Pedáneo, Presidente de la Hermandad Sindical de Labradores y Ganaderos, Diputación Provincial y Sr. Ingeniero-Jefe del I. C. O. N. A., publicándose edictos en el Boletín Oficial de la Provincia y en el Tablón de Anuncios del Ayuntamiento. El Ayuntamiento compareció, haciendo contar que el monte Fonte, pertenece a bienes de propios del municipio, se halla incluido en el libro de inventarios, con el número 12, e inscrito en el Registro de la Propiedad, sobre cuyo monte viene haciendo talas de madera, correspondiendo los aprovechamientos de pastoreo y esquilme a los vecinos de Fondones.

RESULTANDO: Que en la tramitación del presente expediente se han cumplido las formalidades legales, especialmente cuanto dispone la Ley de Montes en Mano Común, de 27 de julio de 1968, y el Reglamento para su aplicación, de 26 de febrero de 1970, así como lo establecido en la Ley de Procedimiento Administrativo, de 17 de julio de 1958.

VISTOS, los preceptos citados y demás disposiciones de general aplicación.

CONSIDERANDO: Que el Jurado Provincial de Montes en Mano Común tiene jurisdicción y competencia para conocer del presente expediente de clasificación de los montes que tengan tal carácter, a tenor de lo dispuesto en el art.º 10 de la Ley citada y el art.º 10 de su reglamento.

CONSIDERANDO: Que la Administración Forestal es parte legítima para solicitar la iniciación del presente expediente de clasificación de los montes como vecinales en régimen de comunidad germánica o mano común, como así lo reconoce el art.º 11 de la citada Ley de Montes en Mano Común.

CONSIDERANDO: Que el tipo de comunidad germánica que instituye la Ley de Montes en Mano Común, inspirada en el reconocimiento que de esta comunidad ha hecho el Tribunal Supremo, entre otras, en las Sentencias de 22 de diciembre de 1926, 28 de diciembre de 1957, 30 de septiembre de 1958 y muy especialmente en la de 2 de febrero de 1965, tiene como características esenciales las siguientes: 1.ª).- Los condóminos están unidos por vínculos personales de vecindad, agrupados en parroquias, aldeas, lugares, caseríos o barrios; no constituidos formalmente en Entidades Municipales. 2.ª).- Que, por tanto, el número de titulares es variable e indeterminado. 3.ª).- Que el patrimonio colectivo sea utilizado y aprovechado por la cualidad de miembro de la agrupación vecinal, faltando la idea de cuota en el sentido jurídico romano. 4.ª).- Que el patrimonio y la participación es inalienable e intransferible y se pierde al perder la cualidad de vecino. 5.ª).- La comunidad es indisoluble, los comuneros no pueden pedir ni ejercitar la "actio communi dividundo".

CONSIDERANDO: Que del conjunto de las actuaciones practicadas se llega a la conclusión de que el monte denominado "Ponte", reúne los caracteres anteriormente enumerados que definen la propiedad colectiva de tipo germánico o mano común, por venir siendo aprovechado y disfrutado consuetudinariamente sus productos por los vecinos de Fondones, con exclusión de cualquier otro grupo o entidad; sin que la inclusión del monte en el Inventario de Bienes del Ayuntamiento y la inscripción en el Registro de la Propiedad a nombre de éste, se obstaculo a su clasificación, según lo dispone la regla 2ª del artículo 1º de la Ley de 27 de Julio de 1.968.

EL JURADO PROVINCIAL DE MONTES EN MANO COMUN, a la vista de los antecedentes y fundamentos de derecho expuestos, ACUERDA:

CLASIFICAR: el monte denominado "PONTE", tal como se describe en la carpeta ficha y su forma se expresa graficamente en el croquis que obra en la carpeta ficha, de 1 Ha. de superficie; sus lindes son en todos sus aires con fincas de particulares, se halla situado al Norte del arroyo o afluente del Rio Leirado, como perteneciente en régimen de comunidad germánica o mano común a los vecinos de de FONDONES, de la parroquia de Leirado= Escluyasele del Inventario de Bienes Municipales, e incluyasele en la relación de Montes vecinales en mano común. Una vez firme esta resolución, librese testimonio de la misma al Sr. Juez de 1ª Instancia del Partido para la oportuna rectificación registral.

Notifíquese esta resolución al Sr. Alcalde, Presidente o Representante de la Comunidad y Sr. Ingeniero-Jefe del I. C. O. N. A., a los que se les hará saber que contra esta resolución pueden interponer el recurso contencioso-administrativo, ante la Sala correspondiente de la Audiencia Territorial de La Coruña, en el plazo de DOS MESES, previo el de reposición ante este Jurado Provincial, en el plazo de UN MES, a partir del día siguiente a su notificación.



Sr.

[Handwritten signatures and scribbles]

Prov.*	Munic.*	Comunidad Prop.*	N.º monte
OR	67	2.6	1

CLAVE DEL MONTE

• 3.- ESTADO FISICO

Ref. Índice

3.1 SITUACION. ALTITUD. ACCESOS.

El monte "PONTE" de vecinos de FONDONES es una pequeña parcela situada en la margen derecha del rio Deva enclavada entre fincas particulares.

Tiene acceso por caminos de servicio enlazados con las pistas de Leirado.

3.2 SUPERFICIE.

Aproximadamente, 1 Has., obtenidas mediante planimetrado sobre 1/25,000.

3.3 LINDEROS.

Los del término vecinal son:

N.- Términos del resto de la parroquia de Leirado.

E.- Términos de Cabanelas.

S.- Rio Deva dividiendo con términos de Chedas.

O.- Rio Deva dividiendo con términos de Mociños.

Prov.*	Munic.*	Comunidad Prop.*	N.º monte
OR	67	2.6	1

Ref.º Indice

CLAVE DEL MONTE

3.4 DESCRIPCION DEL PERIMETRO.

Como se ha dicho en 3.1, la parcela "PONTE" de vecinos de FONDONES está enclavada entre fincas particulares.

3.5 OBSERVACION SOBRE LIMITE CON FINCAS PARTICULARES.

El límite de este monte con fincas particulares no puede ser muy preciso si se tiene en cuenta que éstas han invadido terrenos de monte que han sido parceladas. Se ha llegado con los límites de éste hasta donde existe seguridad o duda razonable de que pueda pertenecer al monte de referencia.

En caso de que este monte llegara a ser calificado como vecinal en mano común, tal vez fuera necesario un deslinde parcial en tal colindancia con particulares, siguiendo los criterios tenidos en cuenta en tal calificación.

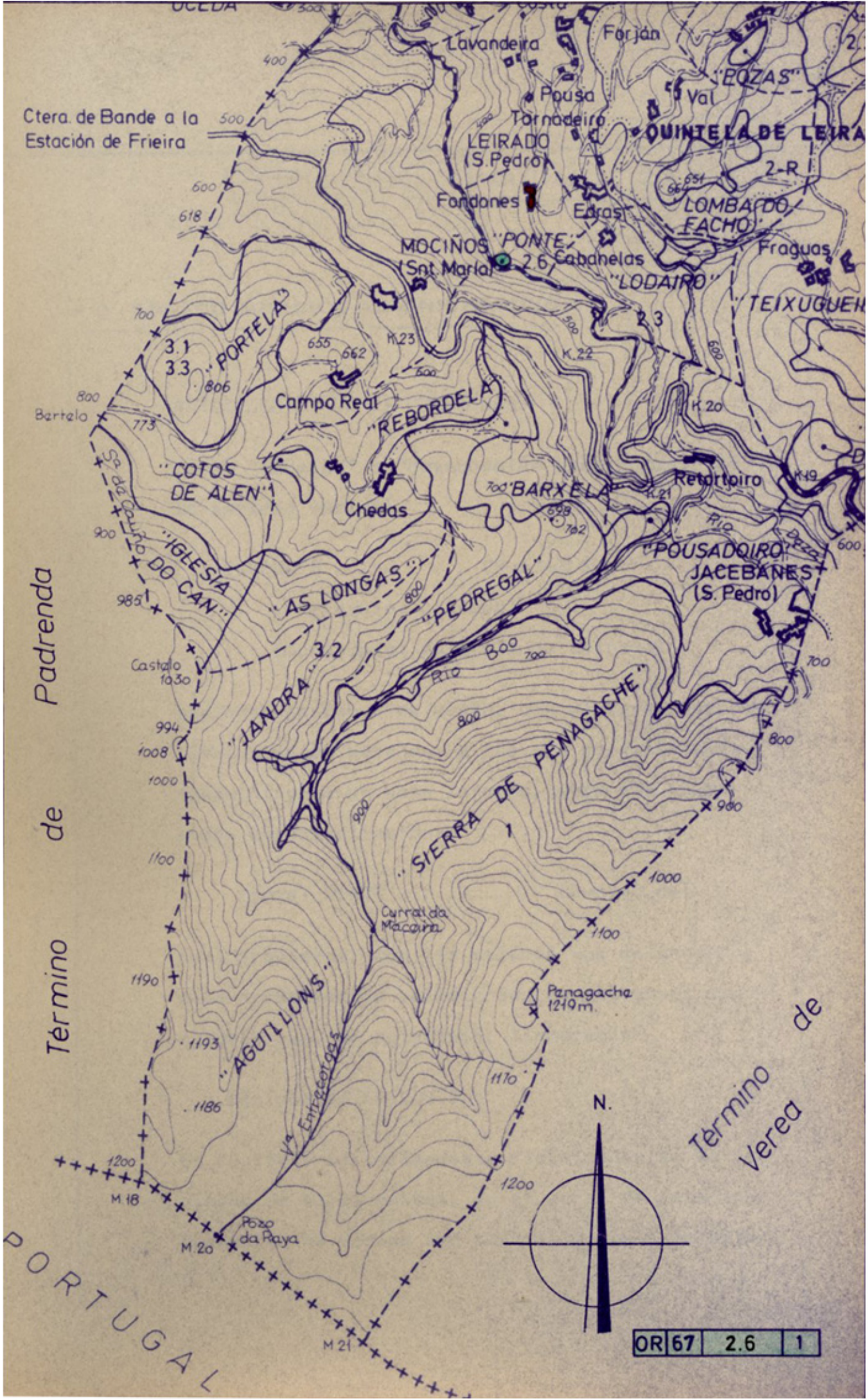

Ctera. de Bande a la Estación de Frieira

Padrenda de Término

Término de Vereia

PORTUGAL

OR 67 2.6 1